



ESTUDIO

BARRIOS VULNERABLES

ZONA NORTE

ALICANTE

DELIMITACIÓN DE LA ZONA DE ESTUDIO



BARRIOS IMPLICADOS

- . Virgen del Remedio incluido San Evaristo-La Paz
- . Colonia Requena
- . Cuatrocientas Viviendas
- . Virgen del Carmen
- . Sidi-Ifni/Nou Alacant incluido travesía de El Canal
- . Edificio Garbinet y adyacentes

CONTENIDO DEL ESTUDIO

- 1) Introducción
- 2) Descripción de la zona de estudio
- 3) Análisis sociodemográfico
- 4) Análisis de la población usuaria de servicios sociales
- 5) Análisis educativo, de formación – empleo y comercio
- 6) Análisis de situaciones de riesgo e inseguridad
- 7) Análisis urbanístico, de infraestructuras y equipamientos
- 8) Análisis de vivienda
- 9) Asociacionismo y participación
- 10) Conclusiones
- 11) Anexos. Planos
- 12) Estudio sobre convivencia y participación

EVOLUCIÓN DE LA POBLACIÓN EMPADRONADA

Gráfico 1. Evolución de la población total empadronada en la Zona Norte

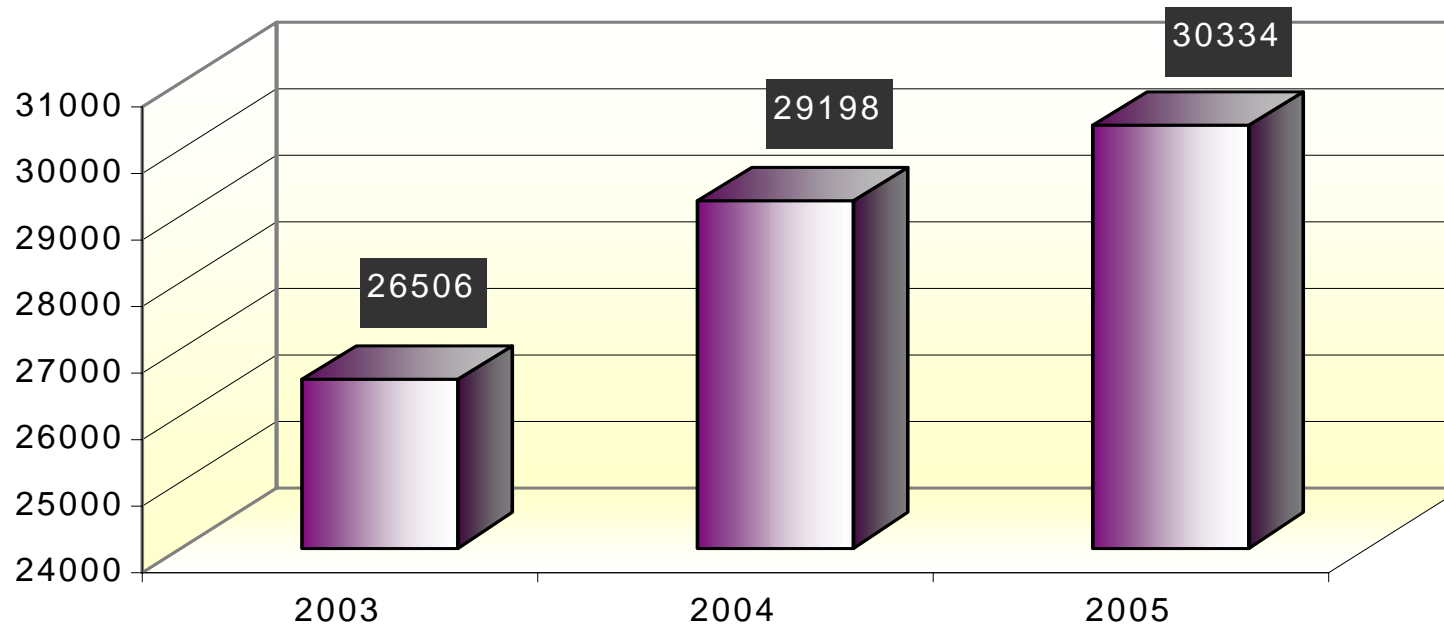

En los últimos años se ha producido un aumento significativo de la población empadronada en la zona. Todos los barrios han experimentado un crecimiento moderado de población, excepto Cuatrocientas Viviendas.

Este aumento es debido sobre todo a la población inmigrante que se ha asentado en estos barrios, mientras que la población autóctona, en general, tiende a abandonarlos.

PIRÁMIDES DE POBLACIÓN ALICANTE-ZONA NORTE

Gráfico 3. Distribución según sexo y edad: zona norte



Gráfico 4. Distribución según sexo y edad: Alicante



En la Zona Norte se aprecian diferencias significativas en los intervalos de edad intermedios a favor de los varones, así como una mayor proporción de jóvenes.

ÍNDICES DE LA ESTRUCTURA SEXO Y EDAD

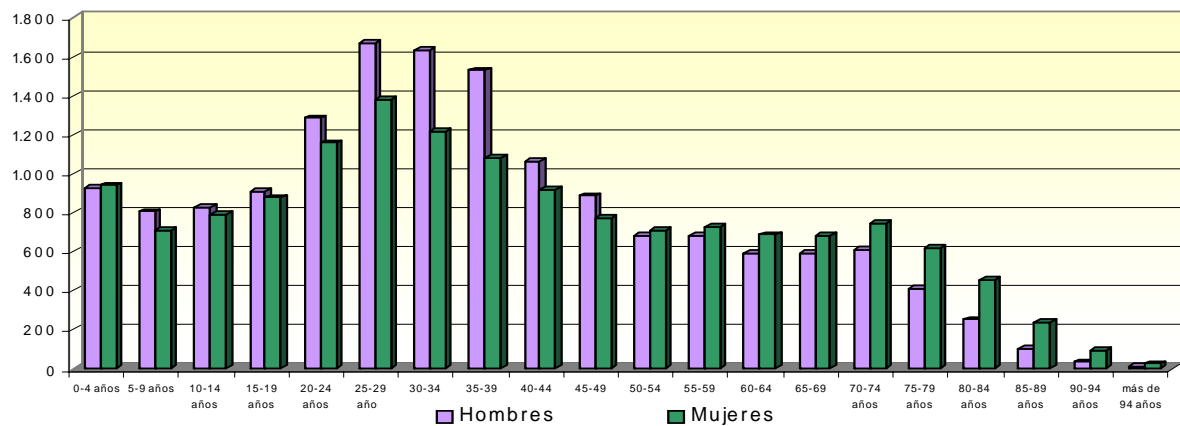
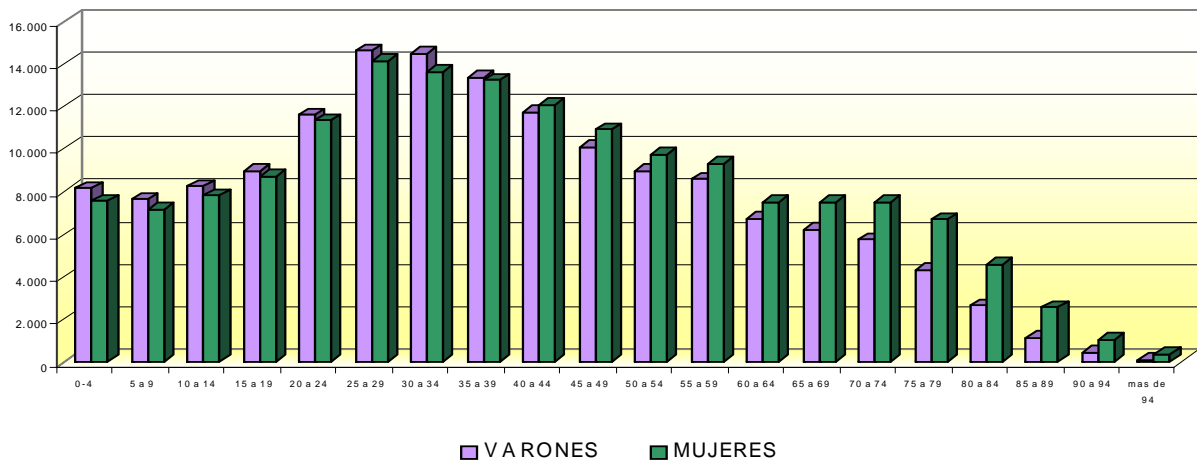
Índices edad-sexo	ZONA NORTE	ALICANTE
Índice de juventud	16,46	14,68
Tasa de dependencia	32,5	30,67

- Se comprueba el **mayor peso relativo de los jóvenes** en la Zona Norte, con un 2 % más sobre el total de la población que en la ciudad.
- Las **mayores tasas de envejecimiento** se localizan en **San Evaristo / La Paz, Cuatrocientas Viviendas, y Sidi – Ifni / Nou Alacant**.
- La **tasa de dependencia** (proporción de personas en edad inactiva respecto al total de población) en la Zona Norte es también **mayor** que en la ciudad, lo que indica el mayor peso relativo de personas en edad inactiva en este sector geográfico. La mayor proporción de población inactiva se refiere a jóvenes menores de 15 años.

¹ ***Nº de personas menores de 15 años * 100 / Población total***

² ***Nº de personas menores de 15 años y mayores de 64 * 100 / Población total***

PROPORCIÓN DE FAMILIAS NUMEROSAS POR BARRIOS

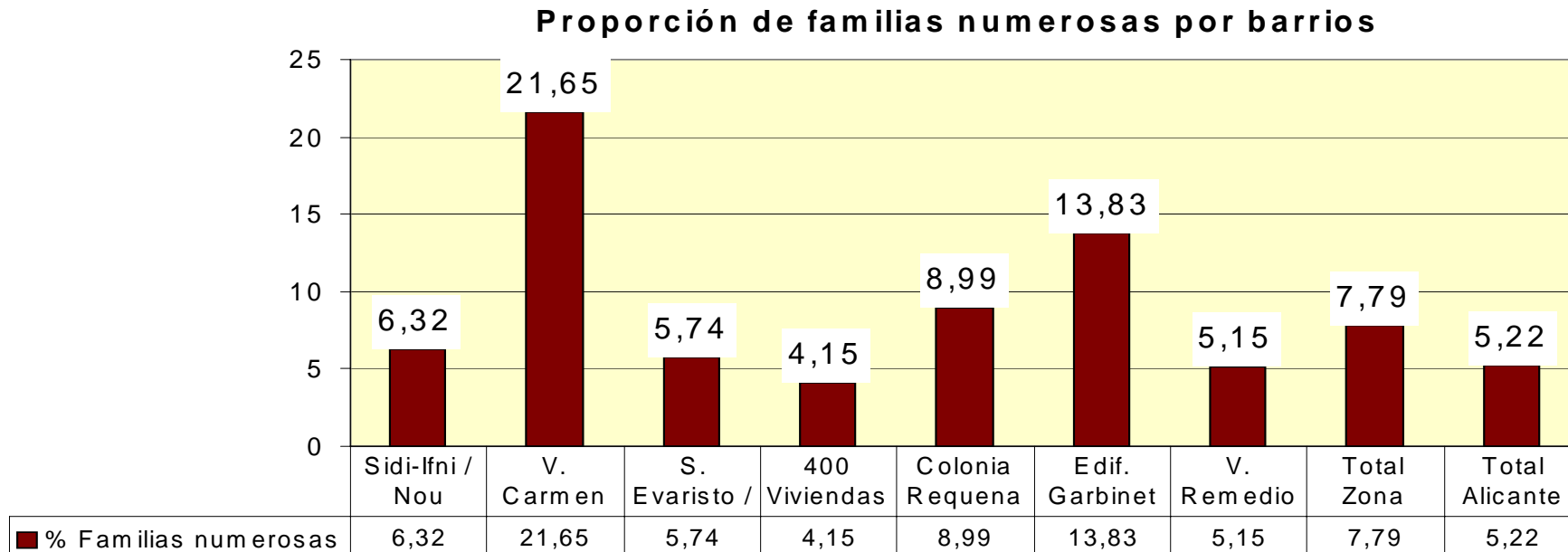

- La zona Norte presenta una **proporción** significativamente más **alta de familias numerosas** que la ciudad de Alicante.
- **Virgen del Carmen, y Edificio Garbinet y adyacentes** son los barrios con un porcentaje más alto, sobre todo el primero.

HOGARES UNIPERSONALES SEGÚN LA EDAD ZONA NORTE – ALICANTE

Hogares unipersonales según edad: Zona Norte - Alicante

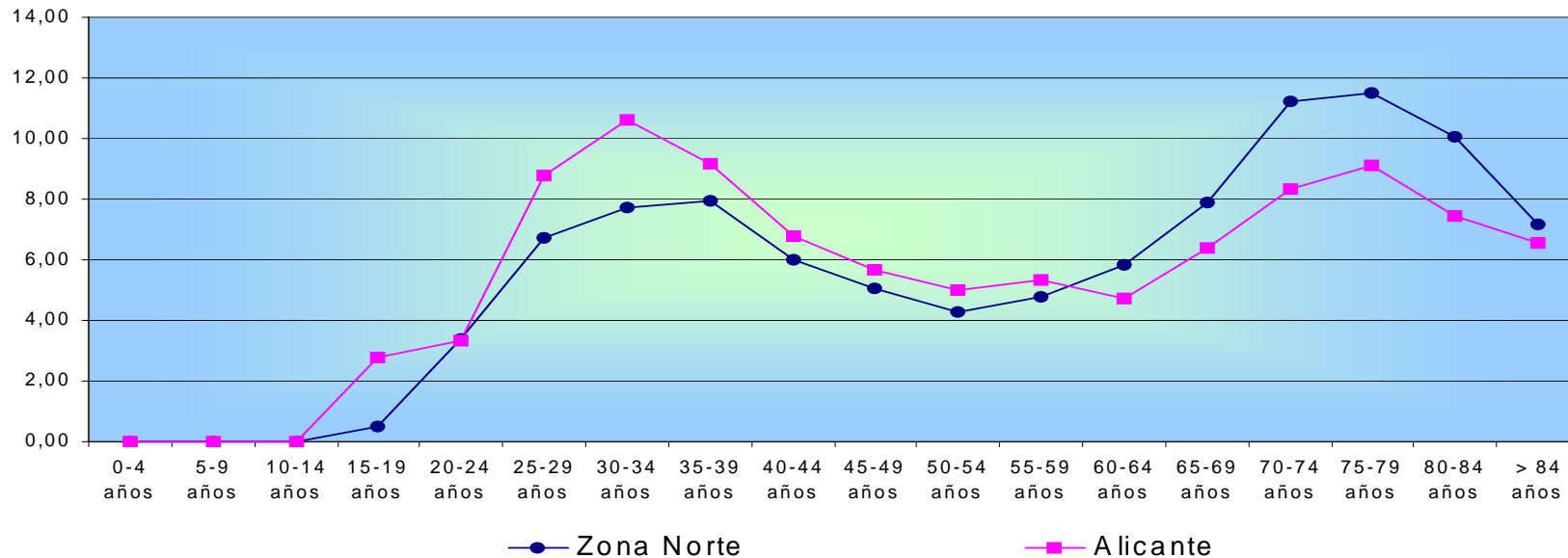

- Mientras en la Zona Norte la **proporción de hogares unipersonales** es del **24,7 %**, en Alicante alcanza el 29%. Esto indica, en general, la mayor dificultad de mantener individualmente un hogar en la zona de estudio, por las características socioeconómicas de sus residentes.
- La proporción de personas que viven solas en la Zona Norte es bastante menor en las edades intermedias (sobre todo de 25 a 39 años) respecto a Alicante. En cambio, el **47,75 % de los hogares unipersonales** se refieren a las **personas mayores de 65 años**.

EVOLUCIÓN ANUAL DEL EMPADRONAMIENTO ZONA NORTE: NACIONALES - INMIGRANTES

Evolución anual del empadronamiento españoles - inmigrantes

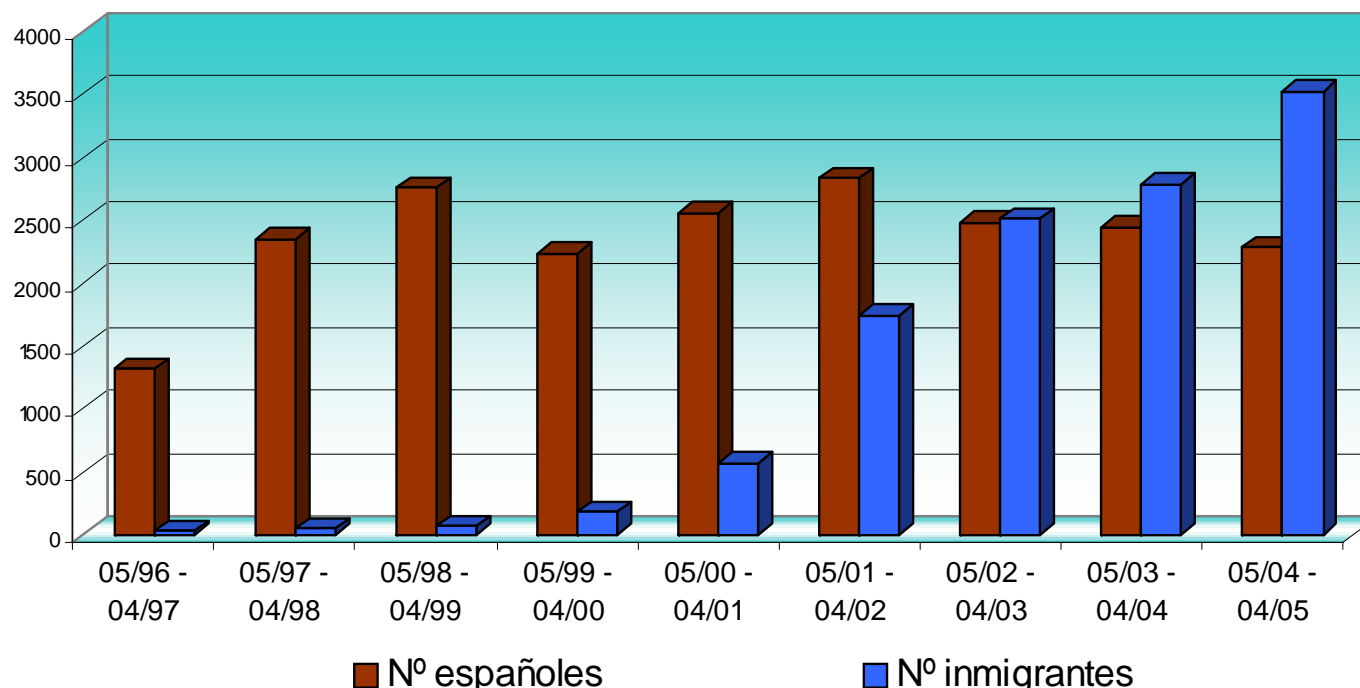

- El gráfico muestra claramente cómo ha aumentado la población residente en los barrios de estudio debido sobre todo a la población inmigrante, sobre todo **desde el año 2001**, a partir del cual **9 de cada 10** nuevos empadronamientos se refieren a este colectivo.
- La **población extranjera empadronada** en la Zona Norte supone el **22,42 %** del total de residentes, mientras que en el año 2001 no alcanzaba el 9 %. La media de toda la ciudad no llega al 12 %.

EVOLUCIÓN ANUAL DEL EMPADRONAMIENTO DE CIUDADANOS INMIGRANTES EN LA ZONA NORTE, POR BARRIOS

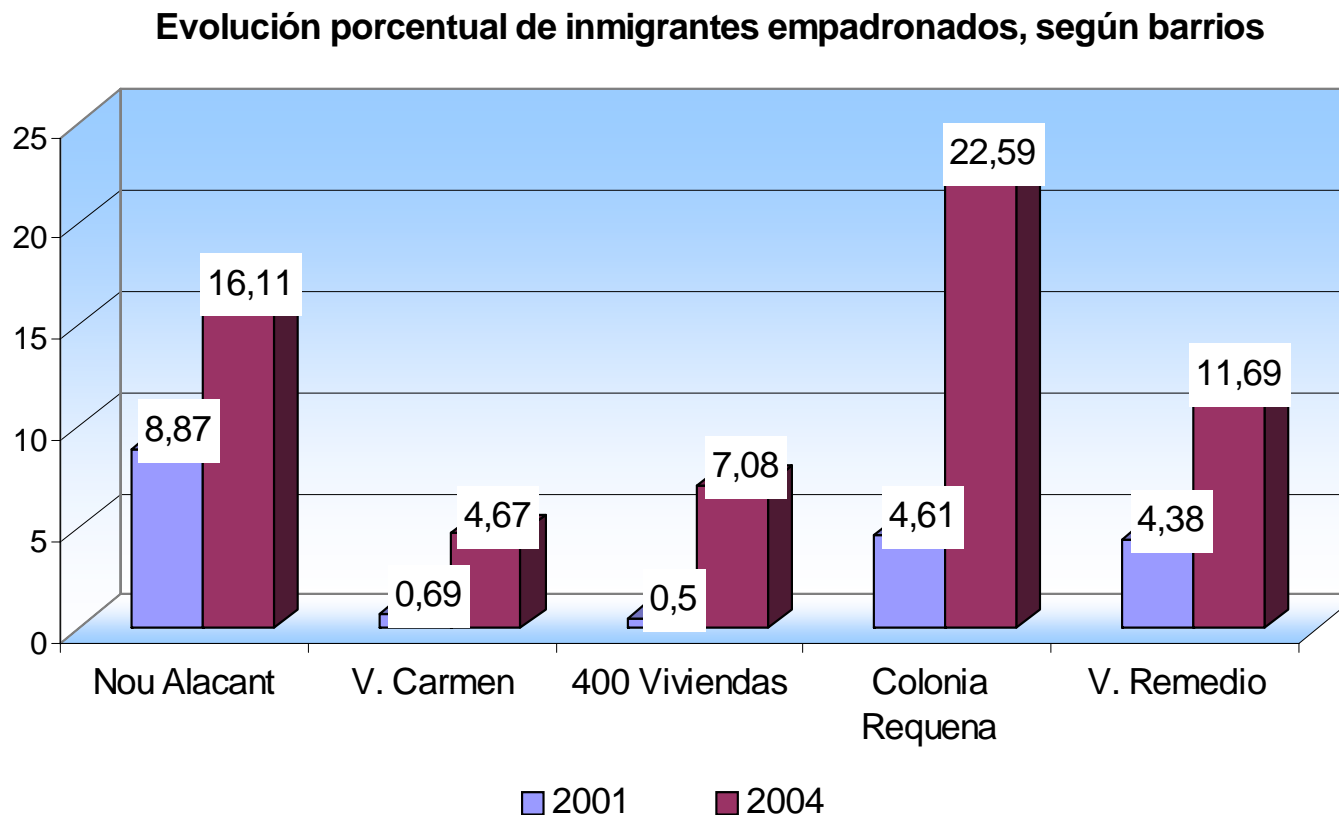

- **Mayor crecimiento** proporcional en **Cuatrocientas Viviendas** y en **Virgen del Carmen**, aunque su peso relativo es mayor sobre todo en Colonia Requena y en Sidi-Ifni / Nou Alacant.
- El 80 % de los inmigrantes empadronados en la Zona Norte proceden de **América Latina y África**. Las nacionalidades más representadas son, por este orden, Ecuador, Marruecos, Colombia, Argelia, Nigeria y Rumanía

USUARIOS DE SERVICIOS SOCIALES DATOS GENERALES

Proporción de usuarios de Serv. Sociales sobre el total de población residente

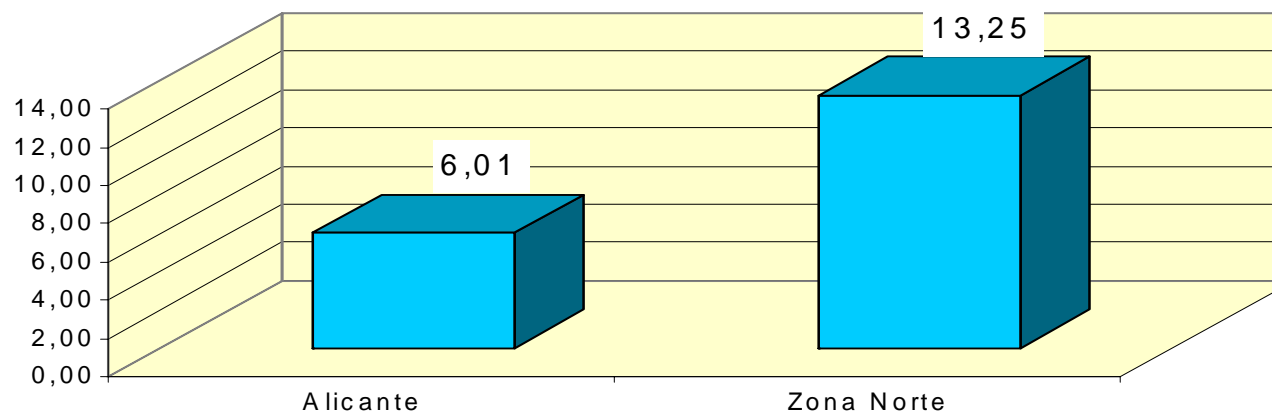

- Mientras que en la zona de estudio reside aproximadamente el 10 % de los habitantes de la ciudad, la **proporción de usuarios** sobre el total de usuarios de la ciudad asciende al **19 %**.
- La proporción de usuarios sobre el total de residentes es más del doble en la Zona Norte que en la ciudad de Alicante. En el barrio **Virgen del Carmen** este porcentaje alcanza a más de un tercio de su población.
- Casi el **51 % de los usuarios del Centro Social 4** reside en **Virgen del Remedio, Colonia Requena y Cuatrocientas Viviendas**. El número de actuaciones del **Centro Social 5** (que se refieren al barrio Virgen del Carmen) es similar a las realizadas desde el Centro Social 4 en los tres barrios citados.
- En cuanto a la edad, Virgen del Carmen es también el barrio cuyos usuarios tienen una media de edad más baja, de 31,48 años, mientras que Cuatrocientas Viviendas es el barrio que presenta la más alta, con 56,74 años.

USUARIOS DE SERVICIOS SOCIALES

TASA DE POBREZA

	INDICE DE POBREZA	BENEFICIARIOS POBRES	% BENEFICIARIOS POBRES / TOTAL POBLACIÓN
Nou Alacant	1'593	529	11,38
Virgen Remedio	1'532	1.410	8,86
Colonia Requena	1'407	305	14,86
Virgen del Carmen	1'882	1.642	47,12
400 Viviendas	1'548	142	12,14
Media Zona Norte	1,593	4.028	14,77
Media Alicante	1'485	16.352	5,17

- De los 16.352 beneficiarios pobres que existen en la ciudad, **4.028** residen en estos barrios de la Zona Norte; es decir, casi uno de cada cuatro.
- El **perfil** predominante del pobre en esta zona suele ser: **español y residente en la zona desde hace años.**
- El **Índice de Pobreza** es significativamente **mayor** en la Zona Norte que en Alicante. El barrio que presenta peores resultados en este sentido es **Virgen del Carmen**, con casi la mitad de su población dentro de la categoría de beneficiarios pobres.

USUARIOS DE SERVICIOS SOCIALES RECURSOS APLICADOS

Barrio	Información		Convivencia		Alojamiento		Inserción social		Falta de medios		Total recursos aplicados	% Total
	total	%	total	%	total	%	total	%	Total	%	Total	%
Total	2.102	25,00	1.746	20,77	614	7,30	1602	19,05	2.344	27,88	8.408	100,00
Total Alicante	10.513	27'21	10.788	27'92	4.405	11'40	5.189	13'43	7.747	20'05	38.639	100,00

En la Zona Norte los recursos aplicados suponen el 21,76 % del total de recursos aplicados en la ciudad.

El recurso aplicado con mayor frecuencia corresponde a la **cobertura por falta de medios de subsistencia (ayudas económicas)**, con **27,88%** del total, porcentaje mucho más elevado que el correspondiente a Alicante. Esta situación está relacionada con la falta de medios para la inserción, pues dichas ayudas económicas tratan de suplir su carencia.

Los recursos aplicados relativos a la Inserción Social también son significativamente mayores en la Zona Norte que en Alicante, con un 19,05%. Existe, no obstante y dadas las características de vulnerabilidad de un número importante de residentes, un **déficit de los recursos de inserción sociolaboral** en los barrios del ámbito de estudio. En Virgen del Carmen, por ejemplo, el 87 % de las mujeres residentes no posee ni el Graduado Escolar. A esto hay que añadir la **falta de actividades de ocio, ocupación y centros específicos de inserción** en la Zona Norte.

EDUCACIÓN

NIVEL DE ESTUDIOS COMPARADO: ZONA NORTE – ALICANTE

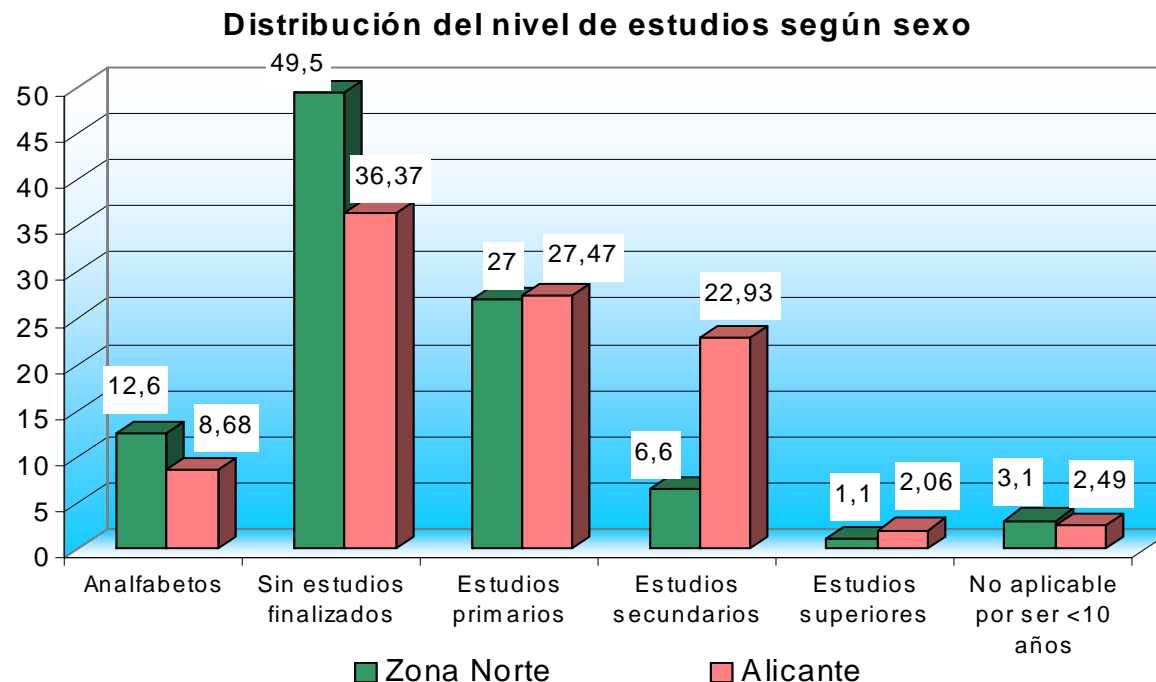

- En la Zona Norte la proporción de personas sin **ninguna titulación** representa más del **62 %**, mientras que en la ciudad es de algo más del **45 %**.
- En cambio, la proporción de personas con estudios secundarios o superiores no llega al **8 %** en la Zona Norte, mientras que en la ciudad representa casi el **25 %**.

EDUCACIÓN

NIVEL DE ESTUDIOS DE LOS JÓVENES

Distribución comparativa de los jóvenes según estudios: Zona Norte - Alicante

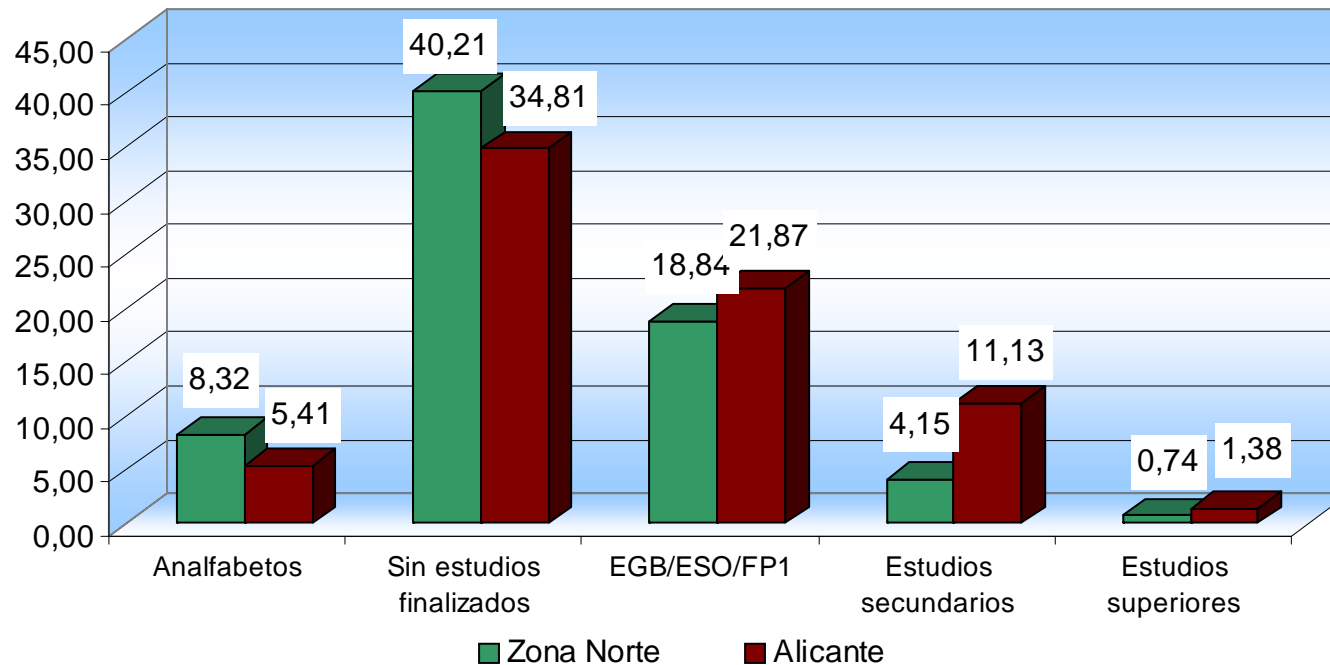

- El **48,53** % de los jóvenes menores de 29 años carece de **ninguna titulación** en la Zona Norte, mientras que en la ciudad supone el 40,22%
- La proporción de **jóvenes con estudios superiores** en la Zona Norte es **menos de la mitad** de la proporción correspondiente a la ciudad de Alicante.

EDUCACIÓN

NÚMERO DE ALUMNOS Y SITUACIÓN EDUCATIVA

Proporción de alumnos en situación compensatoria

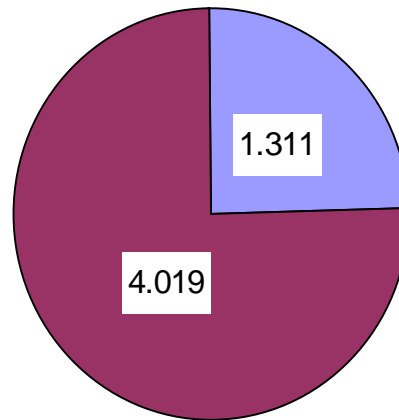

■ Alumnos en situación compensatoria
■ Alumnos en situación normalizada

- **Uno de cada cuatro** alumnos matriculados en centros educativos reglados de la Zona Norte se encuentra en **situación compensatoria** (fundamentalmente por pertenecer al colectivo inmigrante incorporado tardíamente en el año lectivo o que desconoce las lenguas oficiales, o a minorías étnicas o culturales con desventajas comparativas)

EDUCACIÓN

Programas de Atención Educativa Especial

	IES V.Remedio	IES L. da Vinci	IES Gran Vía	CP Isla de Tabarca	CP V. Remedio
Programa Adaptación Curricular en Grupo	1				
Programa de Diversificación Curricular	2	1	1		
Programa de Acompañamiento	Sí		Sí	Sí	Sí
Programa de Apoyo Escolar			Sí		

- Existen **nuevos programas de Atención Educativa Especial** en centros educativos de la Zona Norte, aunque dada la situación educativa de los jóvenes parecen **insuficientes**.
- En la Zona Norte existen también talleres y cursos de **Formación No Reglada**, impartidos, entre otros, por instituciones, sindicatos, asociaciones,... como el Dpto. de la Mujer de la Concejalía de Acción Social, CC.OO., la U.G.T., el I.E.S. Gran Vía, o la F.A.G.A., aunque se ha observado la **dispersión** de la información referente a los diferentes recursos de este tipo, así como la **duplicación de recursos y la escasa inserción laboral** de manera real que logran a su finalización.
- En relación al **absentismo escolar**, **1 de cada 3** casos detectados en la ciudad corresponde a los barrios del estudio.

FORMACIÓN – EMPLEO CONDICIÓN SOCIOECONÓMICA MEDIA

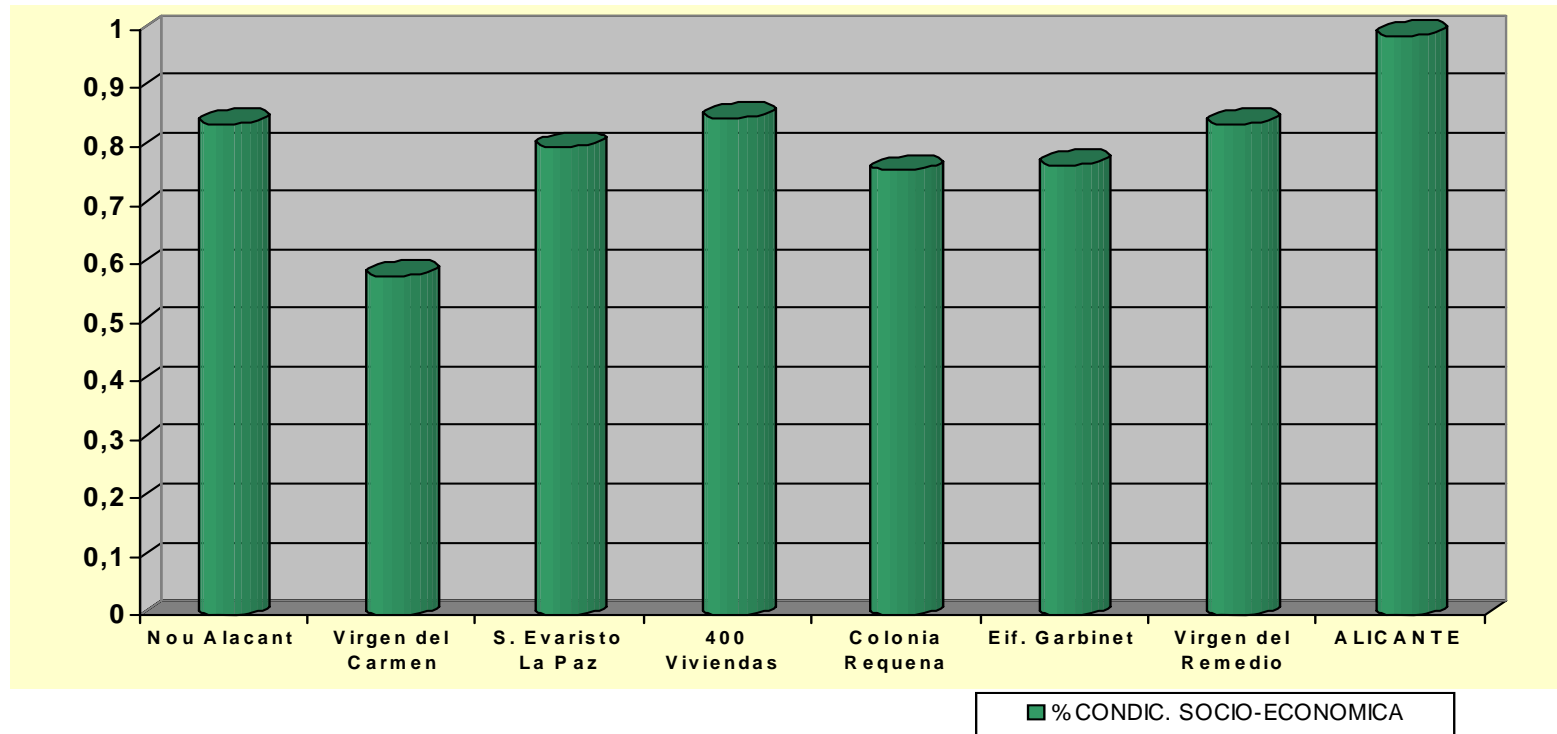

- Todos los barrios del ámbito de estudio presentan **resultados más bajos** que la media de la ciudad.
- Los barrios **Virgen del Carmen, Colonia Requena y el Edificio Garbinet y adyacentes** son los que presentan, en este orden, peores resultados respecto a la condición socioeconómica media (obtenida combinando las variables ocupación, actividad y situación profesional según la EPA). ¹⁸

FORMACIÓN – EMPLEO

TASA DE PARO COMPARADA: ZONA NORTE - ALICANTE

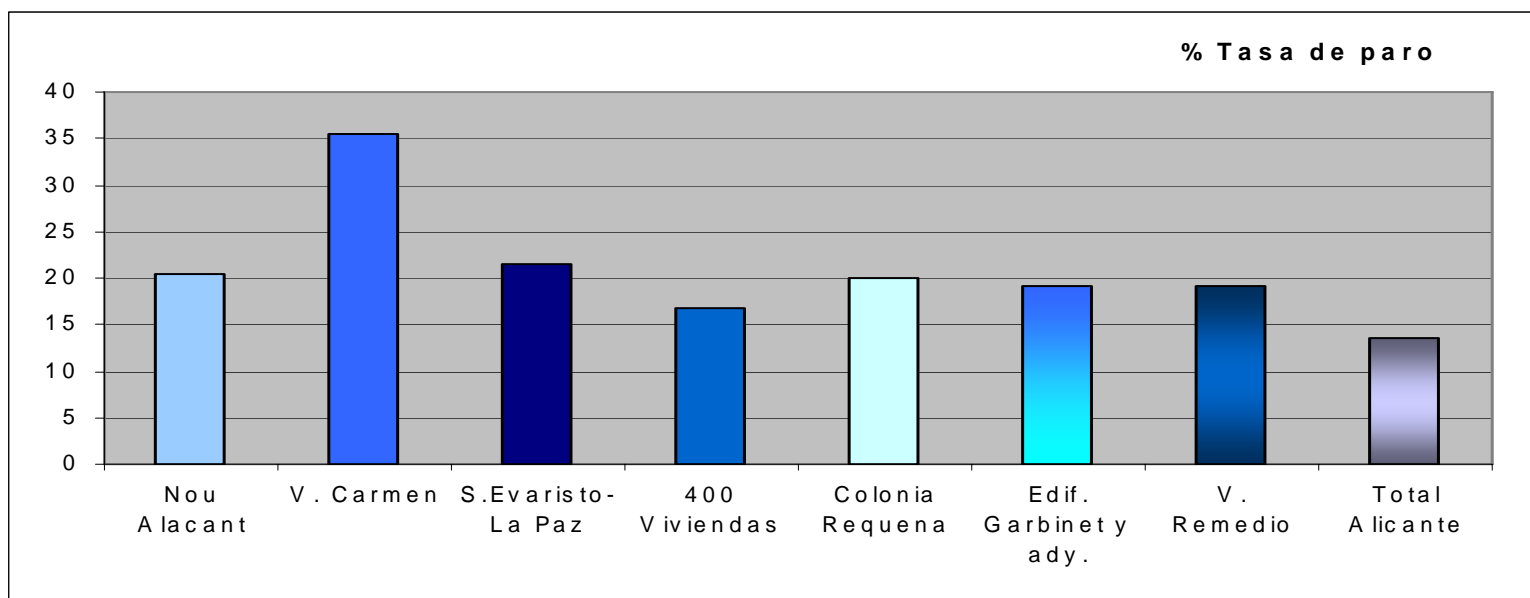
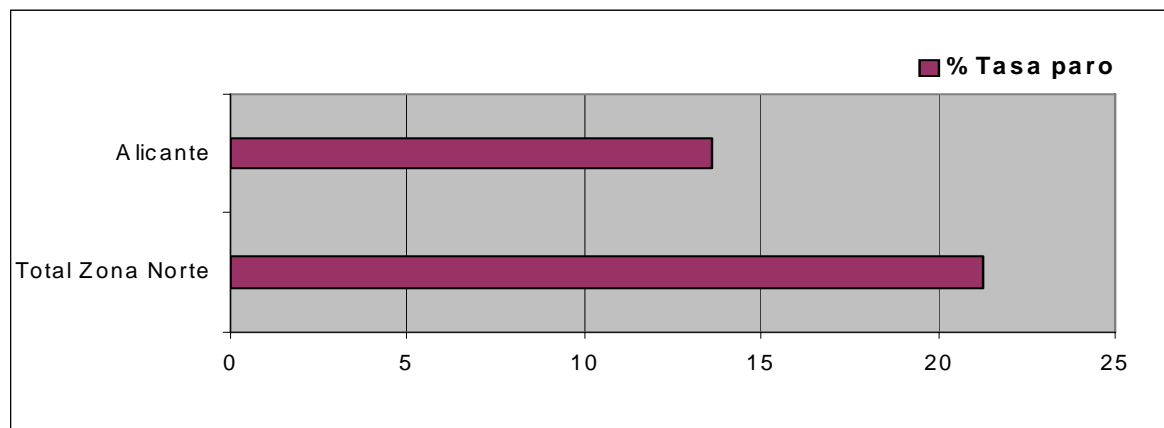

FORMACIÓN – EMPLEO

TASA DE PARO POR EDAD

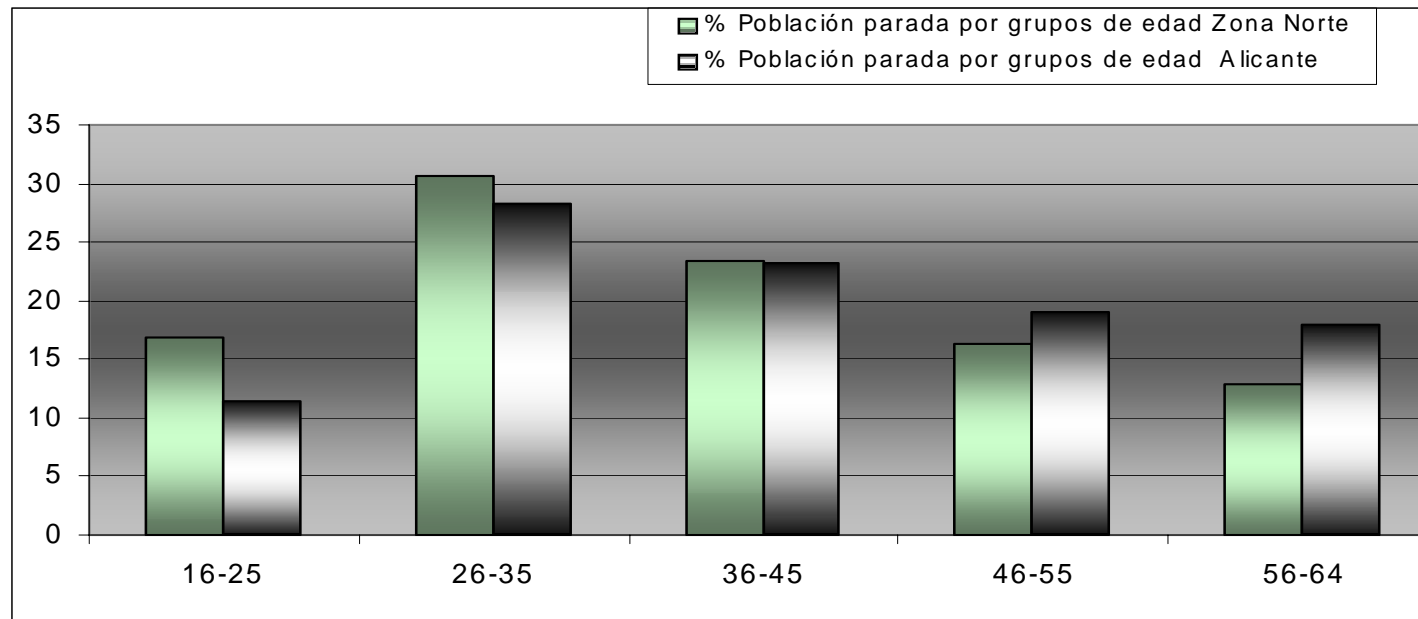

- La proporción de **población parada menor de 35 años** es significativamente más elevada en la Zona Norte que en la ciudad de Alicante, especialmente entre los menores de 25 años.
- En los tramos de mayor edad el paro afecta más en el conjunto de la ciudad que en la zona de estudio

COMERCIO

DISTRIBUCIÓN PORCENTUAL DE SERVICIOS Y COMERCIOS

Proporción total de actividades económicas y comerciales

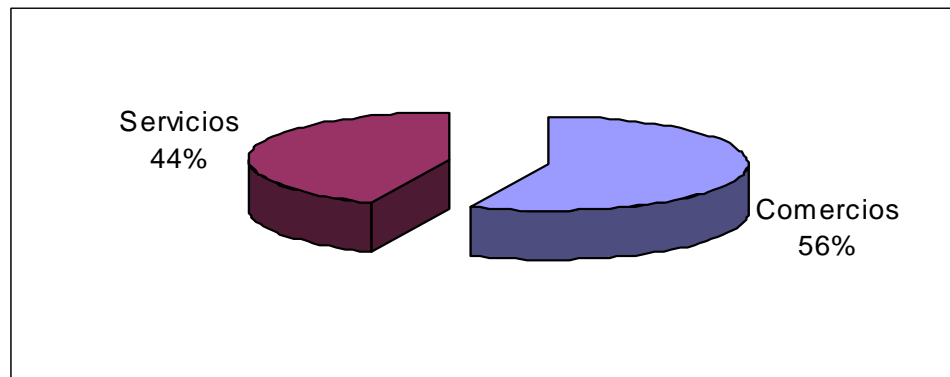

Distribución porcentual de comercios y servicios por barrios

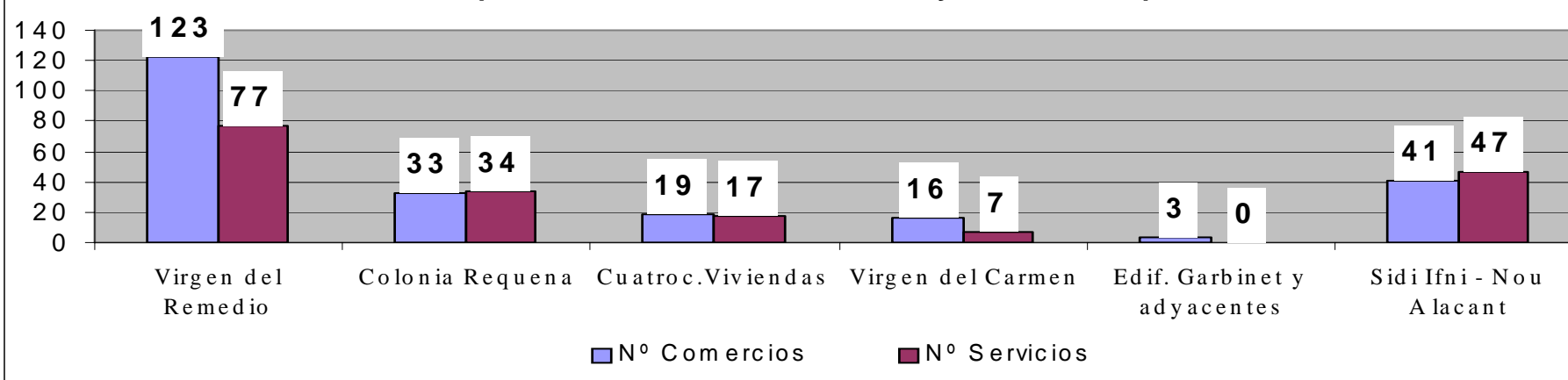

- El 52,43 % de los comercios de la Zona Norte están ubicados en **Virgen del Remedio**, así como el 42,31 % de las actividades económicas de servicios.

COMERCIO

CONCLUSIONES

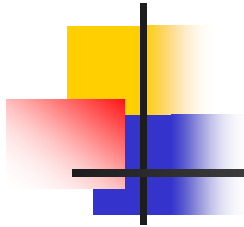

Algunas características de la actividad económica y comercial en la Zona Norte son

- Existe un **escaso número** de comercios destinados a **equipamiento del hogar**, con sólo 13 establecimientos, y a **equipamiento personal**, con 20. La mayor parte de ellos se encuentra situado en Virgen del Remedio.
- Más del 50 % de los comercios existentes se refieren a **tiendas de alimentación de barrio**, que normalmente no suelen atraer a clientes de otros barrios.
- Los **barrios con mayor proporción de nuevos establecimientos** son **Virgen del Carmen** (tal vez por su reciente reconstrucción) y **Sidi – Ifni / Nou Alacant** (tal vez por ser el barrio más cercano al centro y a su conexión con Carolinas, barrio importante en su aspecto comercial). Por el contrario, en el extremo contrario está Virgen del Remedio, con la mayor proporción de establecimientos de mayor edad, lo que muestra su consolidación en este sector económico.

SEGURIDAD CIUDADANA

CLASIFICACIÓN DE DELITOS COMETIDOS EN LA ZONA NORTE

Gráfico 1. Distribución porcentual de los delitos según clasificación.

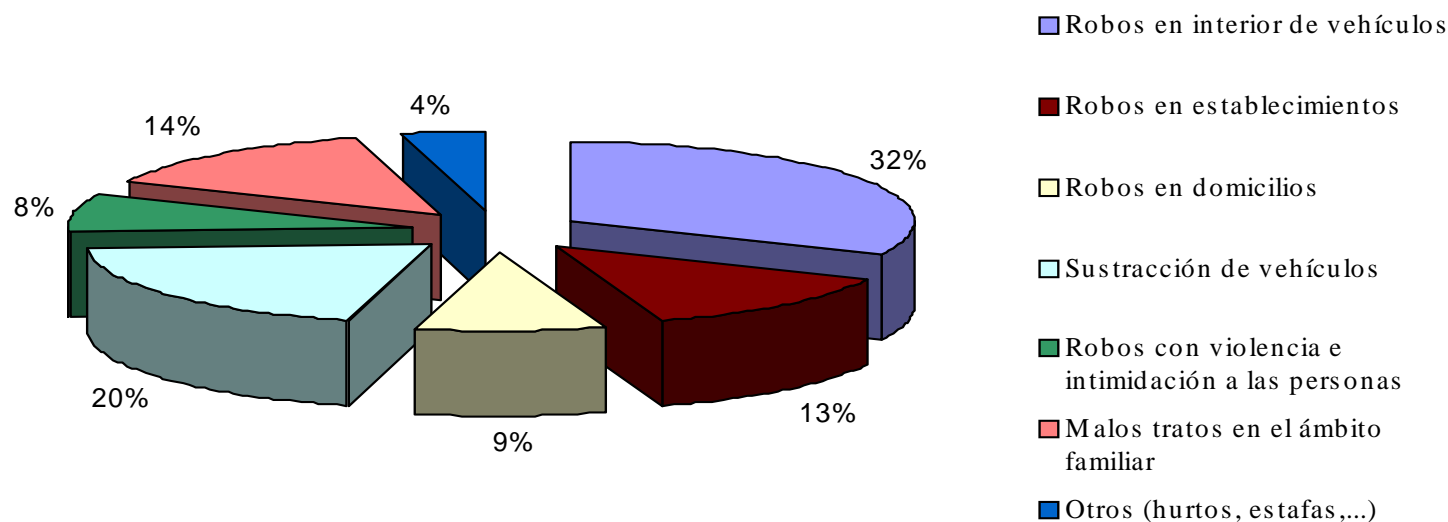

- El 32 % de los delitos se refieren a **robos en el interior de vehículos**, y el 20 % a su **sustracción**. Entre ambos alcanzan más de la mitad de los delitos totales.
- Los **malos tratos en el ámbito familiar** son también significativos, con un 14 % del total de delitos detectados.
- Los robos con violencia o intimidación a las personas, en cambio, no superan el 8 %.
- Hay que tener en cuenta que existen tipos de **delitos** muy difíciles de recoger en las estadísticas policiales, como aquéllos **contra la salud pública**, que normalmente no se denuncian y sólo afloran tras las intervenciones policiales. No obstante, sí sabemos que el **tráfico de drogas al menudeo** es el que predomina entre éstos.

SEGURIDAD CIUDADANA

INTERVENCIONES POLICIALES POR BARRIOS

Tabla 1. N° de intervenciones policiales según barrios

	C. Requena	Nou Alacant	V. Carmen	V. Remed +S.Ev. La Paz	Total ZN
Interv. sin present. en comisaría	14	35	64	64	177
Interv. con present. en comisaría	13	12	34	30	89
Drogas, pandilleo	31	56	97	439	623
Vigilancia y prevención	328	541	589	803	2261
Total	386	644	784	1336	3150

- Un **47 %** de las personas detenidas durante el año 2004 en la comisaría de la Zona Norte pertenece a **Virgen del Carmen** (casi 1 de cada 3), a **Virgen del Remedio / San Evaristo-La Paz** y a **Juan XXIII 2º Sector**.
- Los delitos relacionados con **drogas y pandilleo** son mayoritarios en Virgen del Remedio / San Evaristo-La Paz, con más del 70 % del total de los delitos de este tipo. Le sigue, a mucha distancia, el barrio Virgen del Carmen.
- Los delitos relacionados con **daños y actos vandálicos** se dan en mayor medida en Virgen del Remedio y Virgen del Carmen.
- Más de la mitad de las **intervenciones** se hacen **sin presentación de denuncia en comisaría**, la mayor parte de ellos referidos a altercados y a robos de y en vehículos.

SEGURIDAD CIUDADANA

MENORES CON MEDIDAS JUDICIALES

- El **54,5 %** de los menores de protección y medidas judiciales atendidos durante el año 2004 pertenece a los barrios del ámbito de estudio. Hay un número significativo de **menores multiproblemáticos**, en mayor medida que en el resto de Alicante. La situación es especialmente preocupante en el centro social nº 5.
- La **situación educativa y laboral** de estos jóvenes es **complicada**, pues el 90 % de ellos no tiene ningún tipo de titulación laboral ni prelaboral.
- Al inicio de las medidas, el 86 % de ellos no está realizando **ningún tipo de formación**, y aunque el 39 % se encuentra trabajando, la mayor parte lo hacen sin ningún tipo de contrato y, normalmente, en el ámbito familiar, carentes de toda estabilidad.

EQUIPAMIENTOS

- Existen prácticamente **equipamientos docentes** en todos los barrios del ámbito del estudio, aunque el barrio virgen del Remedio presenta una concentración mayor que el resto.
- Los **espacios deportivos** son más numerosos en Virgen del Remedio, aunque existen asimismo en Virgen del Carmen y en Colonia Requena. No obstante, la zona está necesitada de estos espacios, así como de la mejora de los existentes.
- Todos los barrios cuentan con su **parroquia**, excepto Cuatrocientas Viviendas y Virgen del Carmen, que la comparten.
- Los **equipamientos culturales** (es decir, bibliotecas y aulas de cultura) aparecen exclusivamente en Virgen del Remedio, existiendo un déficit en las zonas más alejadas de dicho barrio.
- En general, existe **suficiente cantidad de equipamientos** en la zona del estudio, y así lo manifiestan los vecinos. Sin embargo, sí existe una **demand**a generalizada de **centros** destinados a actividades formativas y de ocio para los **jóvenes**, así como un descontento general por la gestión de algunos de los equipamientos en funcionamiento.

PLANIFICACIÓN URBANA

- Localizada en torno a la vía rápida de Villafranqueza, así como en el margen derecho de la carretera de San vicente, los barrios del ámbito del estudio presentan una **disposición casi lineal**, excepto Virgen del Remedio, cuyo crecimiento y ordenación viaria se encuentran condicionados por la orografía del terreno, bastante irregular en algunos sectores.
- Características comunes del origen de los barrios objeto de estudio:
 - Nacen en las décadas de los **60 y 70**.
 - En áreas periféricas de la ciudad, normalmente sobre **suelo no calificado como urbano**.
 - La **falta de unidad** entre las diferentes promociones inmobiliarias, así como de una **planificación ordenada de su trama urbana**, han dificultado desde sus comienzos la creación de un entramado viario homogéneo y racional.
- Las **principales vías** de la zona se encuentran en **sentido longitudinal (Norte-Sur)**, en detrimento de las transversales, que suelen ser más cortas y estrechas, de acuerdo a la disposición lineal de los barrios de la zona, dando lugar a una estructura radial inconexa que trata de paliarse actualmente con la ejecución de **vías rápidas concéntricas**, como la Vía Parque, el Bulevar Ronda Norte, o la Gran Vía

VIVIENDA

NÚMERO DE VIVIENDAS POR BARRIOS

Nº de viviendas según barrios

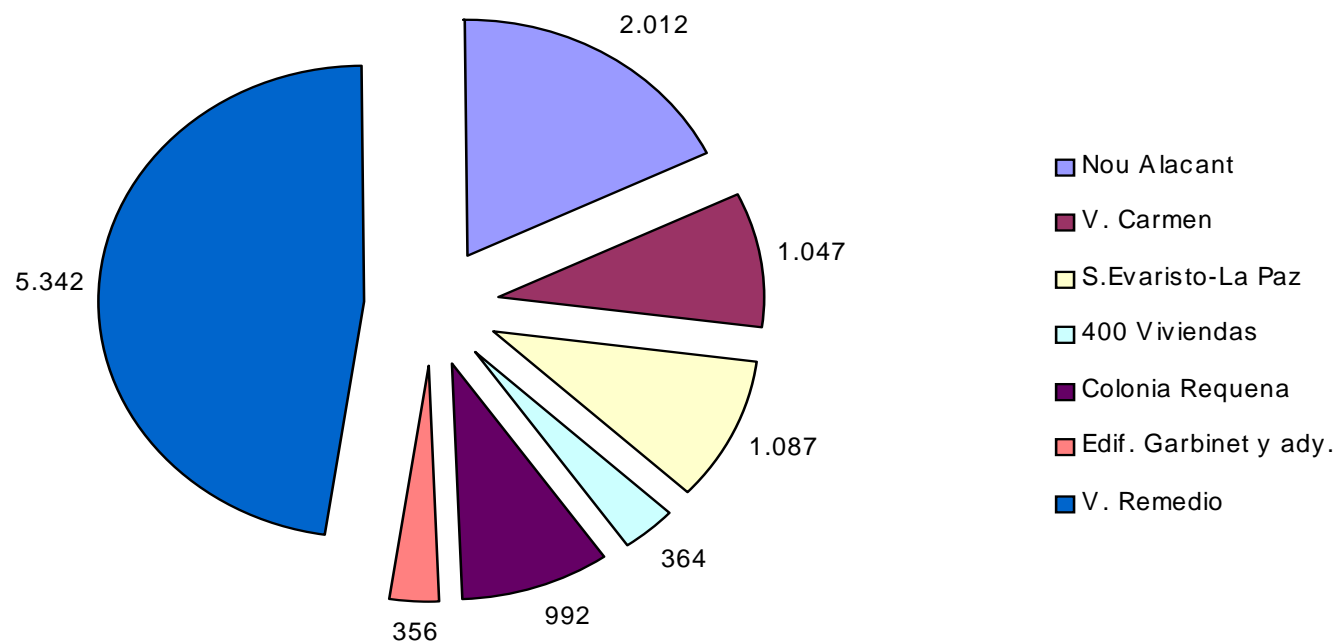

- La zona ámbito del estudio contiene un total de **11.200 viviendas**, lo que representa el 7,27 % de las viviendas totales de Alicante.

VIVIENDA

NIVEL DE DESOCUPACIÓN DE VIVIENDAS EN LA ZONA NORTE

Nº de viviendas desocupadas según barrios

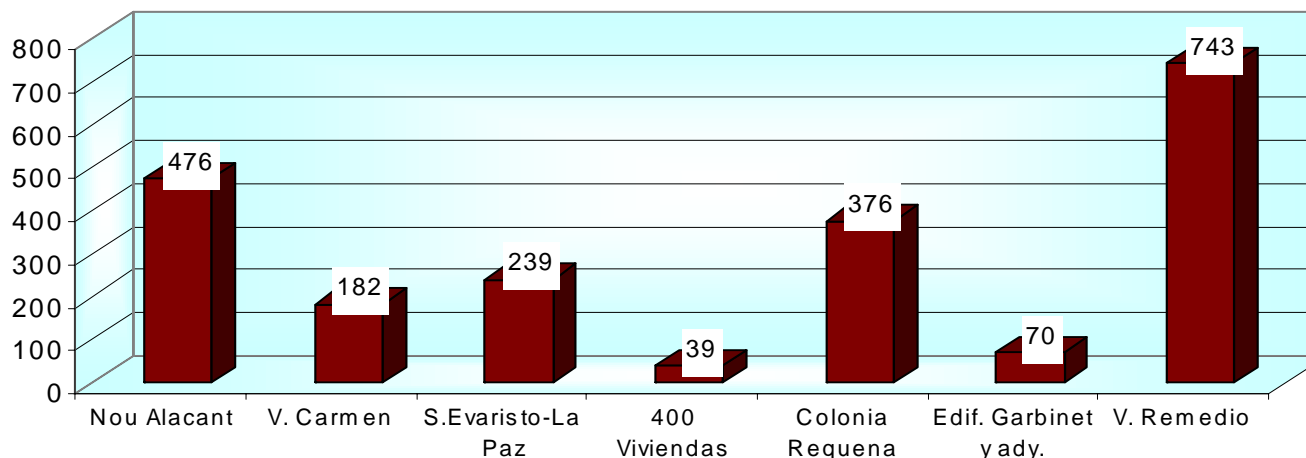

- En la zona norte existen, según datos del Censo de Población y Vivienda del INE, **2.125 viviendas desocupadas**, es decir, el **18,97 %** del total de la zona. La proporción de viviendas desocupadas en Alicante es más baja, concretamente el 13,67 %. Estas viviendas desocupadas de la zona norte representan además el 10 % de todas las viviendas desocupadas de la ciudad.
- Los barrios con mayor número de viviendas desocupadas son **Virgen del Remedio, Sidi-Ifni / Nou Alacant y Colonia Requena**.
- Respecto al **índice de abandono** (% de viv. desocupadas sobre el total de viv. del barrio) **Colonia Requena** es el barrio que presenta peores resultados, con el 37,90 % de sus viviendas desocupadas.

VIVIENDA

PROBLEMÁTICA GENERAL

Algunos rasgos relativos a las viviendas e inmuebles de la Zona Norte son:

- Al ser generalmente promociones antiguas, y de presupuesto ajustado, el **deterioro** es mayor y más rápido, lo que provoca la necesidad de que las instituciones públicas inviertan grandes sumas de dinero para su rehabilitación (como sucedió en el actual barrio Virgen del Carmen y en el entorno de la plaza de Orán).
- Aunque existen diferencias importantes de un sector a otro, la zona de estudio es una de las que presentan **precios más devaluados**, sobre todo en Colonia Requena y Cuatrocientas Viviendas, y en determinadas zonas de Virgen del Remedio y de Sidi-Ifni / Nou Alacant.
- La **superficie media** de las viviendas es también sensiblemente **inferior** aquí que para toda la ciudad (76 m² frente a 91 m²).
- El **indicador de habitabilidad** es también **inferior** en los barrios de la Zona Norte que la media de la ciudad (54,87 % frente a 58,73 %). Este índice tiene en cuenta las condiciones de la vivienda en cuanto a aspectos como la accesibilidad, ruidos, limpieza de las calles, edad, superficie por habitante, estado del edificio, etc.

No obstante, la ejecución de **la Gran Vía, la Vía Parque y el Bulevar Ronda Norte**, así como la previsión de ejecutar el tramo del **TRAM** correspondiente a la zona de estudio, suponen polos de atracción para la inversión privada, lo que contribuirá a revitalizar estos barrios.

ASOCIACIONISMO

FILIACIÓN ASOCIATIVA

Pertenencia a alguna asociación

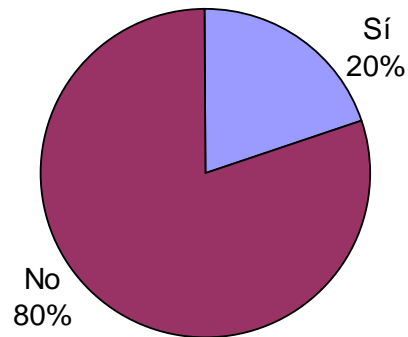

Filiación asociativa por tipo de asociación

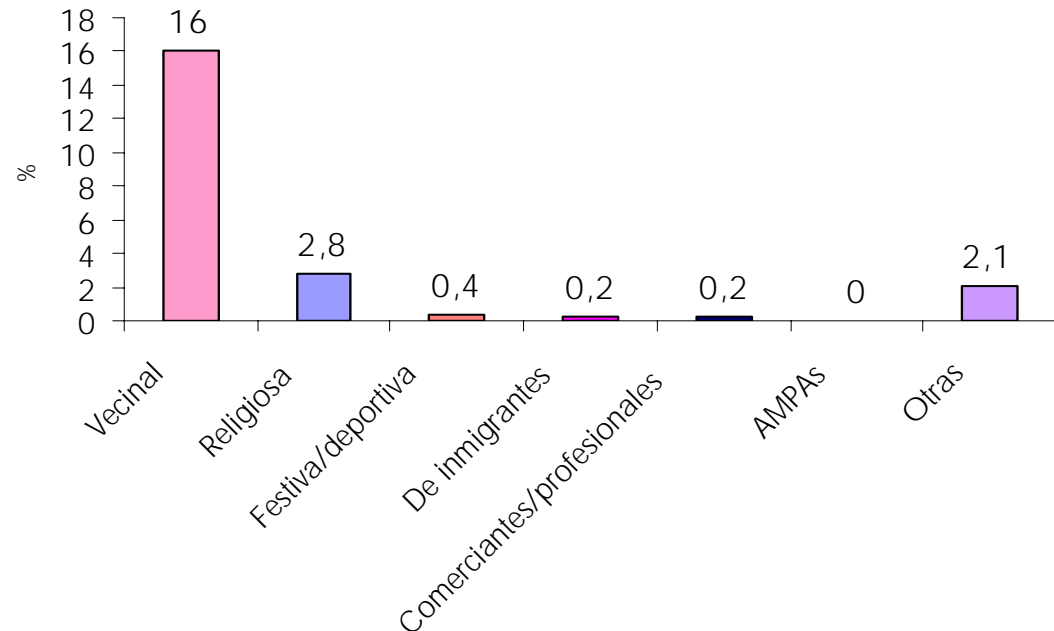

- Existe un **escaso nivel de participación** en las asociaciones de los barrios, pues sólo el 20% de los residentes pertenece a alguna de ellas.
- Las **asociaciones vecinales** son las que copan la mayor parte de esta filiación, en un porcentaje mayor que la media española, lo que se valora como positivo a la hora de impulsar futuros movimientos participativos.

ASOCIACIONISMO

FILIACIÓN ASOCIATIVA POR BARRIOS

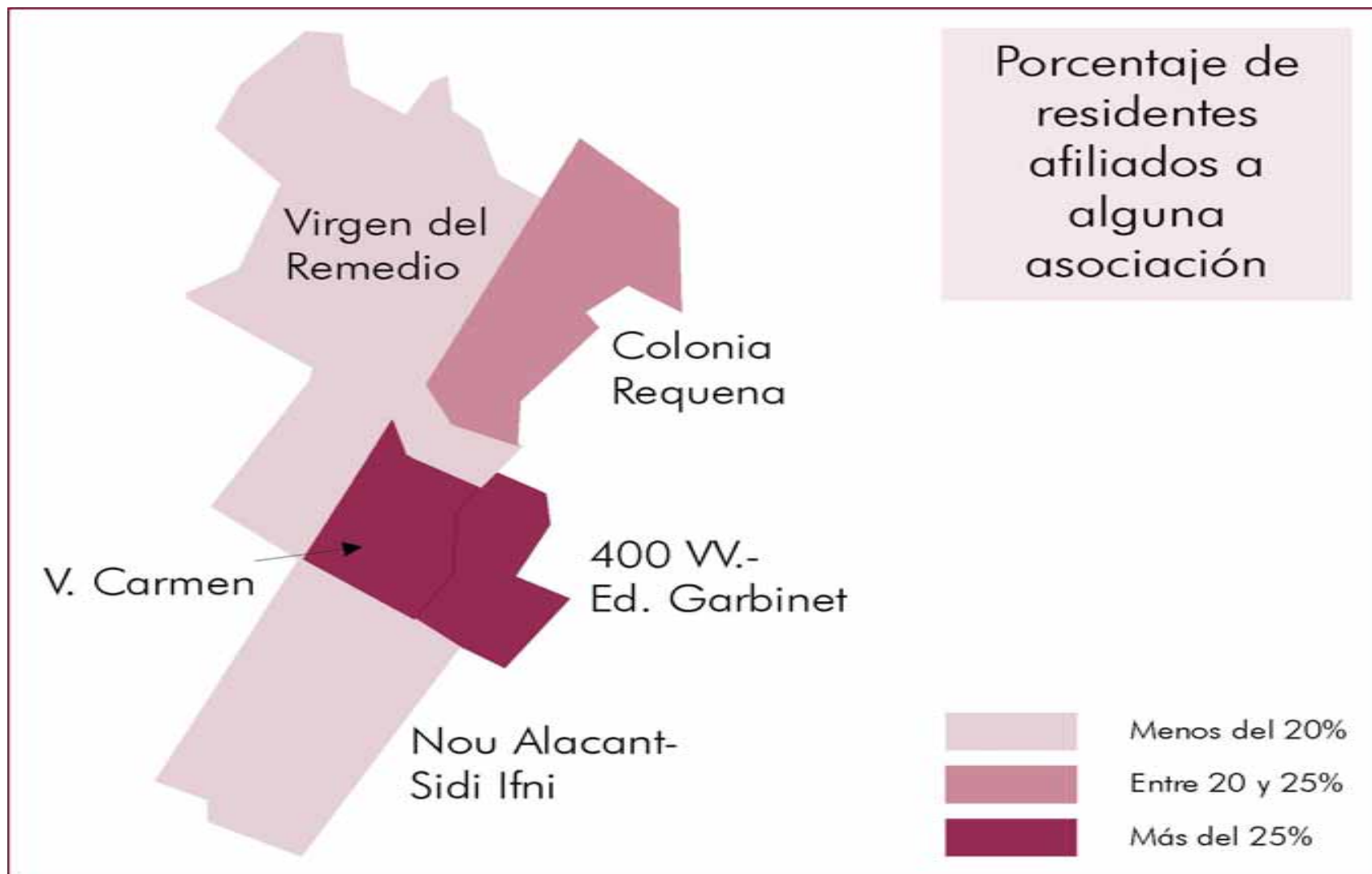

ASOCIACIONISMO

VALORACIÓN DE RELACIONES DE PROXIMIDAD

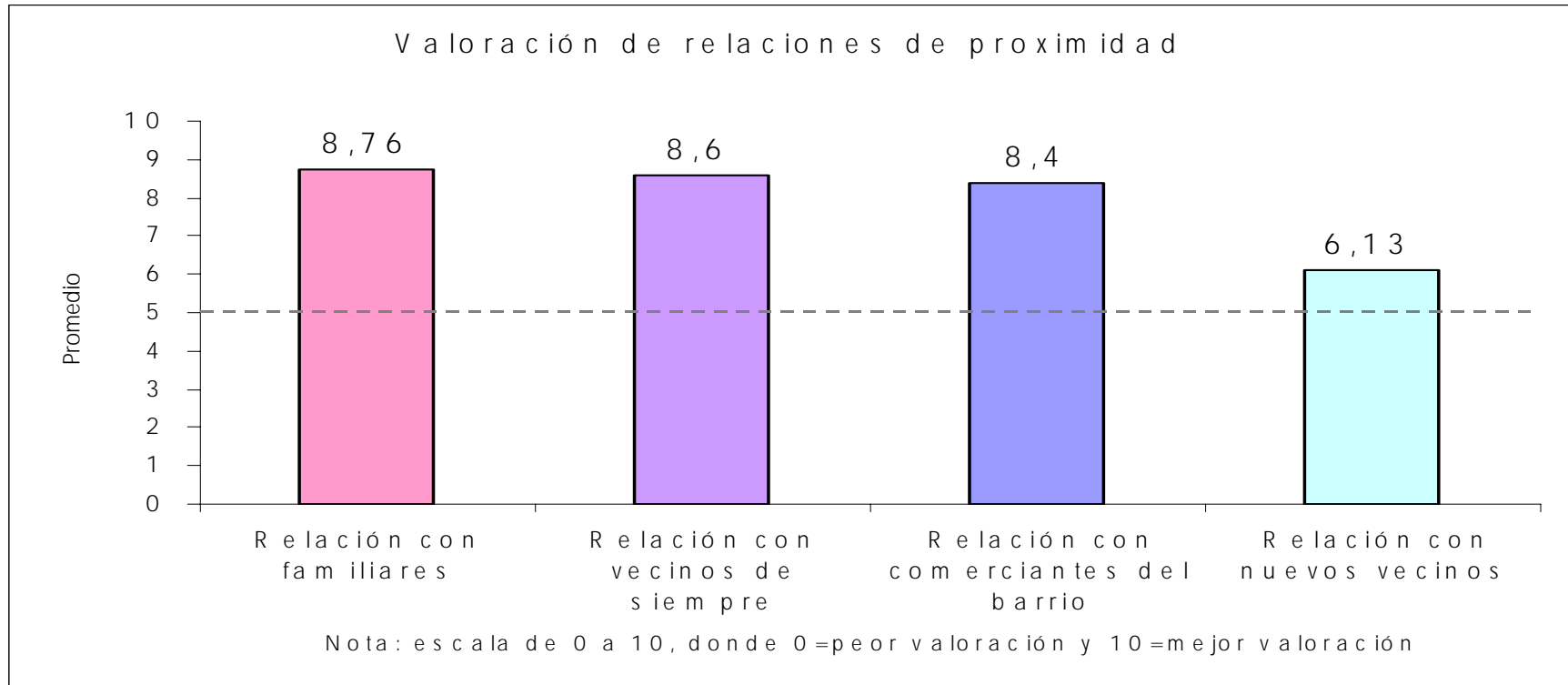

- En todas las relaciones de proximidad la **calificación media es positiva**, lo que muestra las excelentes relaciones interpersonales en la zona norte, aunque la aparición de un nuevo escenario a partir de la llegada de un mayor número de inmigrantes es observado desde una actitud de **moderada aceptación**, al ser la **relación con los nuevos vecinos** la peor valorada.

VALORACIÓN DE RESIDENTES SOBRE SUS BARRIOS

Valoración media a distintos aspectos del barrio

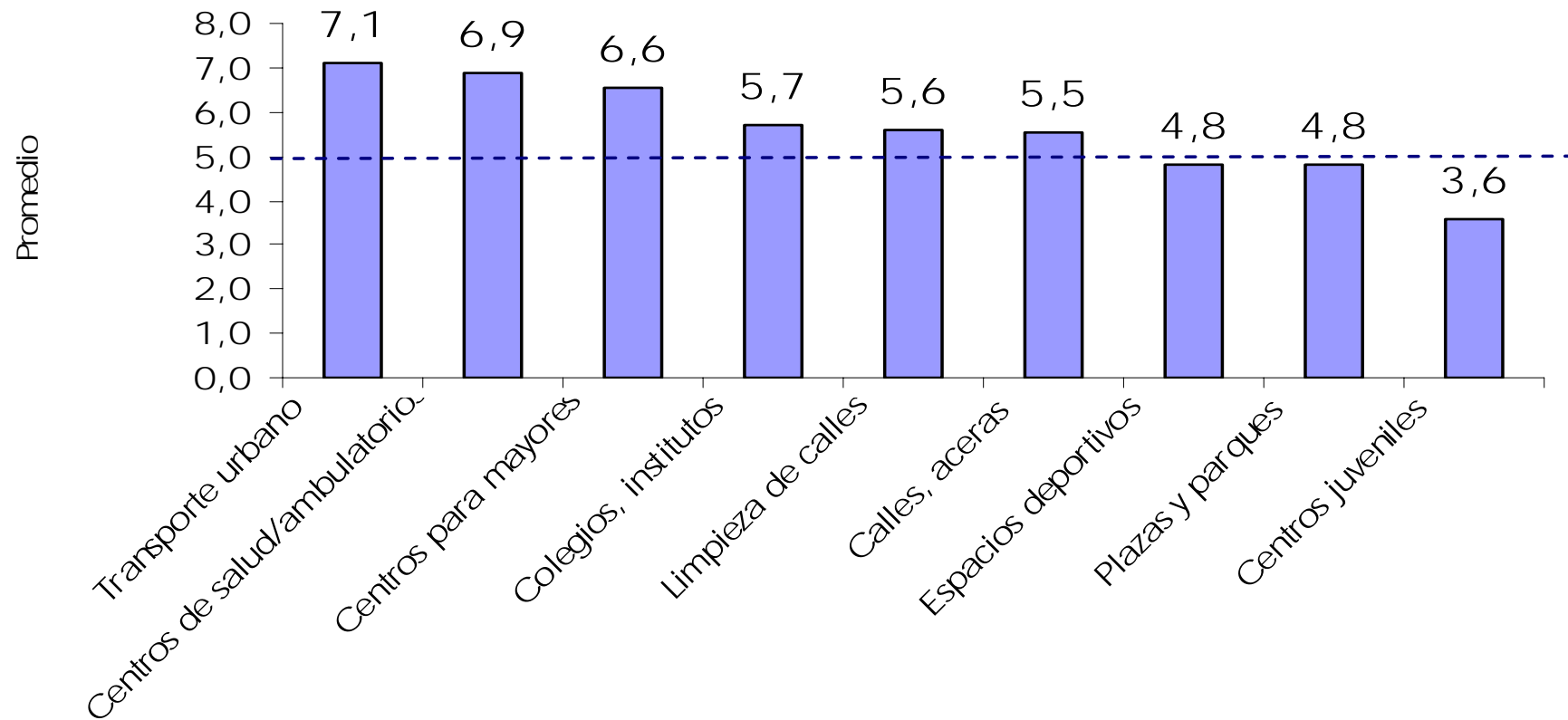

Nota: escala de 0 a 10, donde 0 = peor valoración y 10 = mejor valoración

VALORACIÓN DE RESIDENTES SOBRE SUS BARRIOS

Valoración media de diferentes aspectos del barrio por barrio de residencia

	Barrio				
	Virgen del Remedio	Virgen del Carmen	Colonia Requena	Nou Alacant/Sidi I.	Cuatrocientas VV/E. Garbinet
Plazas y parques	4,29	4,65	4,28	5,88	7,58
Espacios deportivos	4,78	5,33	4,47	4,73	5,33
Colegios, institutos	5,64	5,35	5,62	5,67	7,42
Centros de salud/ambulatorios	6,93	6,92	5,89	6,60	8,70
Centros juveniles	3,63	2,67	3,31	3,87	2,75
Centros para mayores	6,75	4,00	5,17	5,65	9,13
Calles, aceras	5,18	6,19	4,24	5,85	8,04
Transporte urbano	6,68	8,04	8,12	6,93	8,58
Limpieza de calles	5,72	5,21	5,70	4,60	7,50

Nota: valoración de 0 a 10.

Media global: V. del Remedio=5,51; V. del Carmen=5,37; Colonia Requena=5,20; Nou Alacant/Sidi Iñi=5,53; Cuatrocientas VV/E. Garbinet=7,23

PRINCIPAL PROBLEMA SENTIDO

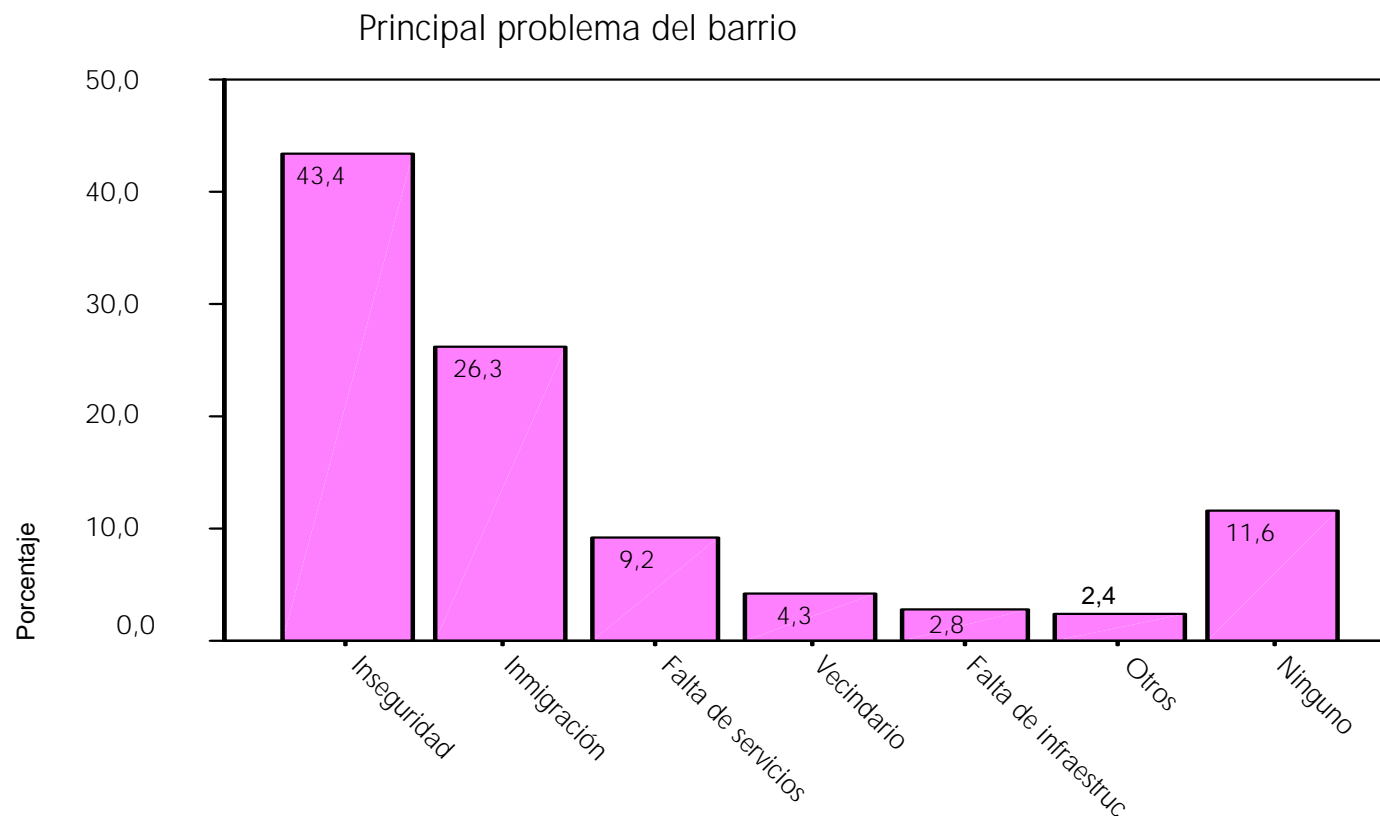

- El principal problema sentido por los vecinos es la **inseguridad**, con el 43,4%, seguido por la **inmigración**, con un 26,3%. Las prioridades, por lo tanto, serían la reducción de las actividades delictivas y resolver los problemas de convivencia con los recién llegados. En este último caso, las soluciones verbalizadas por los vecinos pasan por reducir la presencia de los inmigrantes o que se trasladen a otro lugar, más que mejorar la convivencia.

DESEO DE CAMBIAR DE BARRIO

¿Cambiaría de barrio si tuviera la posibilidad?

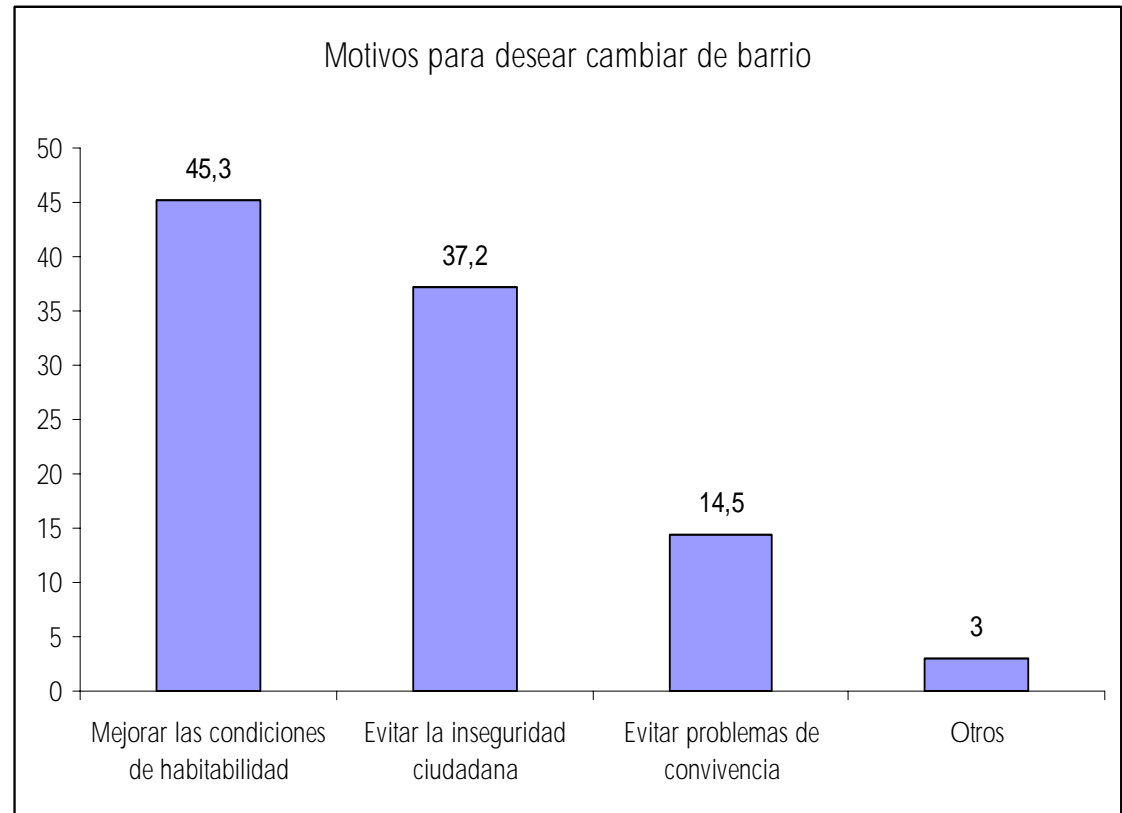
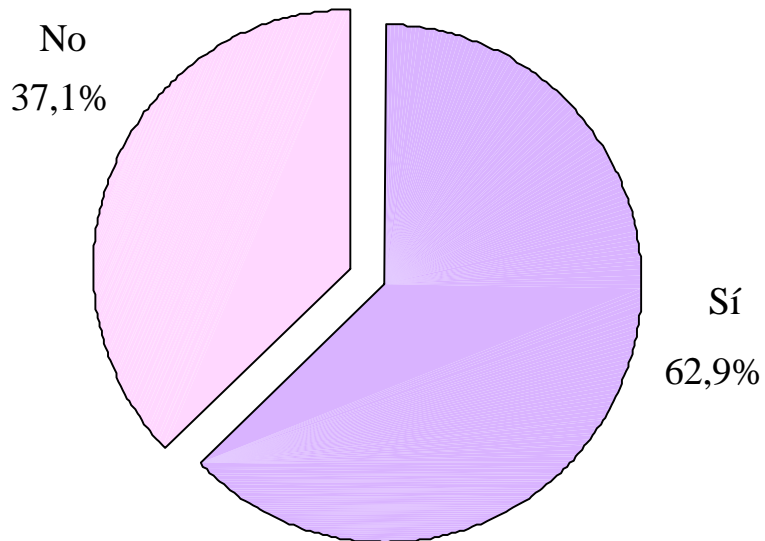

El 62,9% de los encuestados estaría dispuesta a cambiar de barrio si sus posibilidades se lo permitieran. La causa de dicho cambio sería principalmente **mejorar las condiciones de habitabilidad**, y en menor medida **evitar la inseguridad**.

DESEO DE CAMBIAR DE BARRIO

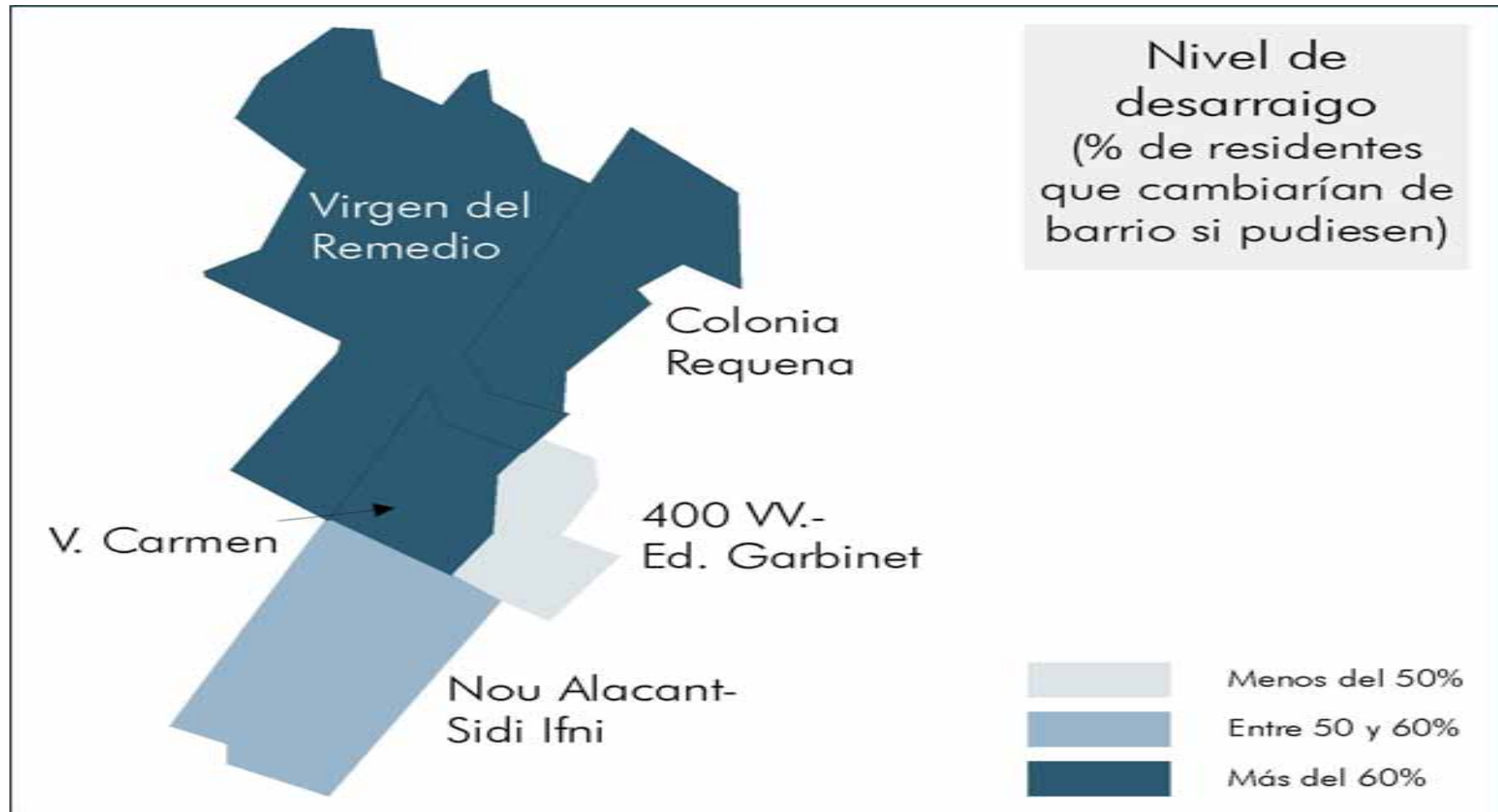

- Los barrios con mayor nivel de desarraigo serían: **Virgen del Remedio, Colonia Requena y Virgen del Carmen.**

PRINCIPALES CUALIDADES DEL BARRIO

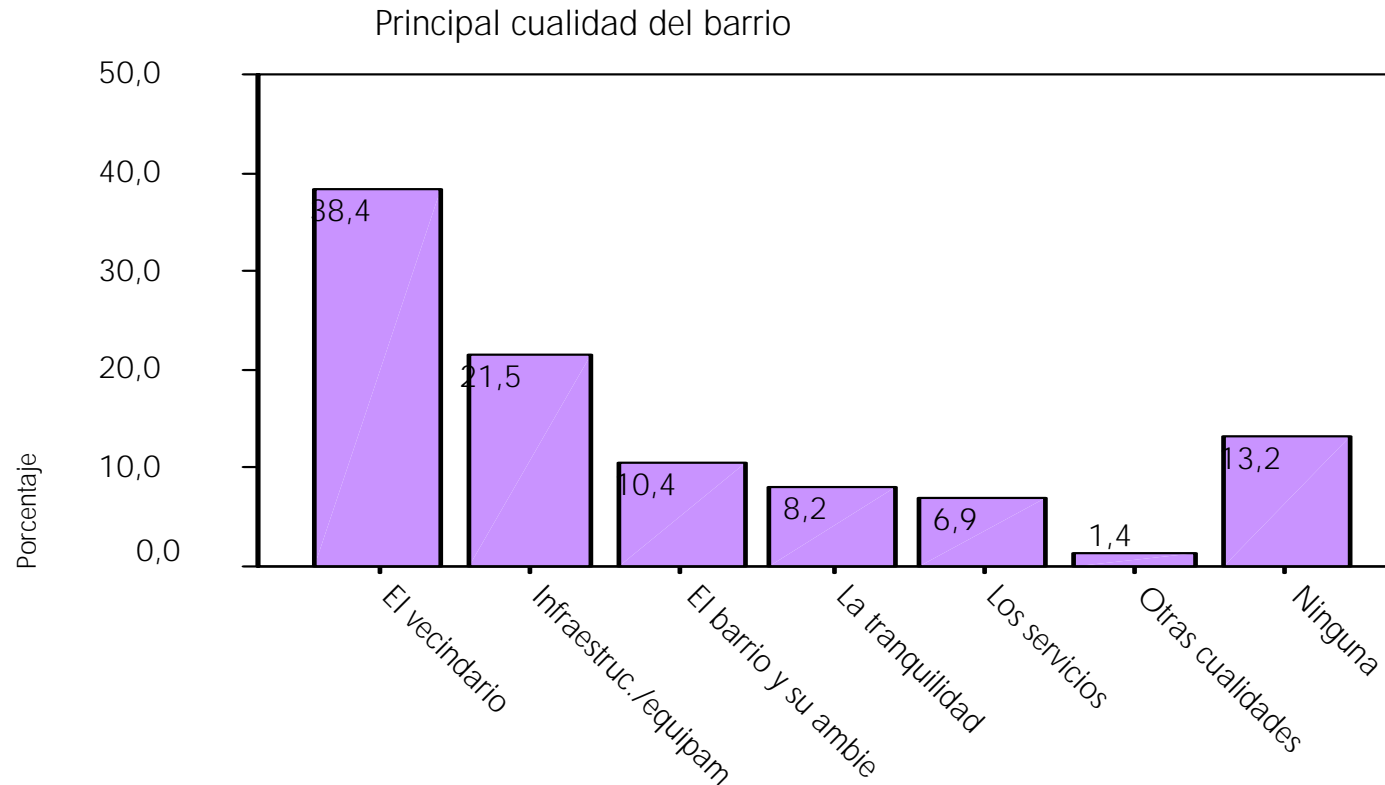

- Cerca del 50% de los encuestados piensan que la principal calidad del barrio estaría ligada con el **vecindario** y con el **ambiente del barrio**.
- Cerca del 30% contestan que la principal calidad tiene que ver con las **infraestructuras y equipamientos**, así como con la oferta de servicios.
- Existe también un 13,2% que no observa **ninguna calidad** en su barrio.

PROBLEMAS IDENTIFICADOS

- **Abandono de la población autóctona.**
- **Detección de colectivos en situación de exclusión social.**
- **Percepción negativa socialmente aceptada de la zona.**
- **Nivel educativo bajo, y elevado porcentaje de absentismo escolar.**
- **Existencia de colectivos con un nivel de empleabilidad muy bajo y, en consecuencia, con grandes dificultades de una inserción laboral normalizada.**
- **Elevado índice de dependencia de ayudas sociales.**
- **Alto grado de desocupación de las viviendas existentes.**
- **Trama urbana heterogénea e irracional, con abundancia de rincones “ciegos” desconectados del resto.**
- **Espacios urbanos colectivos (tanto públicos como privados) con necesidad de mejora y mantenimiento.**
- **Carencia de una estructura comercial atractiva para potenciales clientes de otros barrios de la ciudad.**
- **Tasa de desempleo muy elevada, que afecta especialmente a los menores de 35 años.**
- **Elevado índice de inseguridad ciudadana, principal problema sentido por sus residentes. Casi la mitad de personas detenidas en la Comisaría Norte pertenecen a Virgen del Carmen, Virgen del Remedio y Juan XXIII.**

FORTALEZAS Y OPORTUNIDADES

- **Elevado nivel de asociacionismo vecinal**, con bastante implicación de sus residentes por la mejora de los barrios de la Zona Norte.
- Existencia de **vías concéntricas** que favorecen la **conexión** entre los barrios de este sector de la ciudad.
- Existencia suficiente de **equipamientos dotacionales y zonas verdes**
- **Buenas valoraciones** respecto a las **relaciones de proximidad** vecinales, lo que es un indicativo de **cohesión social de los barrios**.
- **Heterogeneidad de la población** residente, con amplia potencialidad en el desarrollo de la multiculturalidad.
- **Experiencias** municipales en **planes integrales**.
- Existencia de **comisiones y grupos de trabajo interdisciplinarios** con **participación** de diferentes **servicios municipales y consellerías** para desarrollar el Plan Integral.

PRINCIPIOS METODOLÓGICOS DE INTERVENCIÓN

Algunos principios metodológicos que deben servir de guía para el desarrollo del Plan son:

- ☞ Las acciones deben tener **continuidad** para producir los impactos deseados.
- ☞ Hay que priorizar las **actuaciones e inversiones**.
- ☞ Es importante tender hacia la **concentración**, evitando la dispersión de las diferentes actuaciones.
- ☞ **Racionalización** del gasto económico en función de los objetivos.
- ☞ Contar con la **participación e involucración** de los ciudadanos.
- ☞ Sumar los **esfuerzos coordinados** de todas las Administraciones Públicas.

LÍNEAS ESTRATÉGICAS DE INTERVENCIÓN

Las grandes líneas estratégicas de intervención se pueden concretar en 4 puntos básicos:

- 1. Implicación y coordinación de todas las Administraciones Públicas** competentes en la solución de los problemas identificados, elaborando una extensa red de programas de diferentes áreas de actuación que nos garantice llegar con la intervención a todos los ciudadanos. Creación de órganos de coordinación específicos, que posibiliten tanto el seguimiento y ejecución de los proyectos como la participación de las diferentes Instituciones y agentes sociales con capacidad de influencia en la recuperación de los barrios vulnerables de la zona norte de la ciudad.

LÍNEAS ESTRATÉGICAS DE INTERVENCIÓN

2. Participación y movilización de todos los agentes sociales de los barrios vulnerables fomentando la colaboración entre asociaciones y entre los diferentes barrios, incidiendo en el fortalecimiento de las redes sociales.

LÍNEAS ESTRATÉGICAS DE INTERVENCIÓN

3. Prevención de los riesgos de exclusión social, incidiendo en el desarrollo de proyectos que están en el origen de las situaciones de “inseguridad”, “conflictos de convivencia” y “marginación social”.

Destacando actuaciones dirigidas a:

- ❖ Fomento de planes de educación y formación integrada y personalizada para la reinserción de colectivos desfavorecidos, con la implicación de los sistemas Educativo, Empleo y Servicios Sociales.
- ❖ Fomento del acceso al empleo. Desarrollo de empresas sociales y de inserción.
- ❖ Desarrollo de un plan de actuación intercultural, para la integración social del colectivo de inmigrantes, partiendo del trabajo con el tejido asociativo.
- ❖ Atención específica a colectivos con especial situación de vulnerabilidad (personas mayores con dificultades de autonomía, familias monoparentales con escasos recursos, jóvenes con fracaso escolar, menores/jóvenes con medidas judiciales, familias en situación de hacinamiento , toxicómanos, etc...)
- ❖ Aumento de la seguridad y prevención de la criminalidad.
- ❖ Rehabilitación de fachadas y viviendas en situación de deterioro.
- ❖ Incremento y mejora de actividades culturales y de ocio que favorezcan la creación de espacios de reunión y convivencia.

LÍNEAS ESTRATÉGICAS DE INTERVENCIÓN

4. Mantenimiento y mejora de espacios urbanos e infraestructuras.

Aprovechamiento de los edificios dotacionales públicos.

ELABORACIÓN “PLAN INTEGRAL DE INTERVENCIÓN BARRIOS VULNERABLES ZONA NORTE”
(Período elaboración y aprobación del Plan: Enero-Diciembre 2006)

A) ESTRATEGIAS DE SOPORTE:

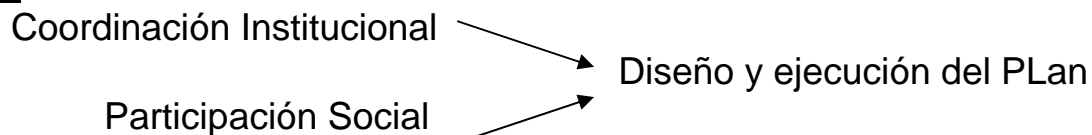

B) ELABORACIÓN:

1. **GUIÓN:**
 - Establecimiento de Objetivos Estratégicos
 - Propuesta de Proyectos
 - a) Objetivos Específicos
 - b) Metodología
 - c) Recursos
 - d) Indicadores de Evaluación
 - Fases y Cronograma de Actuaciones
 - Estructura Organizativa
 - Participación Social
 - Evaluación

2. **METODOLOGÍA DE TRABAJO: (Coordinación Interinstitucional-Participación Social)**

- Presentación del estudio a Instituciones implicadas (2 niveles). Petición de Proyectos y actuaciones
- Elaboración de objetivos estratégicos propuestas de Proyectos
- Remisión a las entidades sociales de los “Barrios Vulnerables” de la Zona Norte (As.Vecinos, As.Comerciantes, Deportivas, ONG’S, A.M.P.A.S...)
- Análisis y Propuestas de las “Entidades sociales”
- Análisis y Coordinación entre Administraciones. Acordar Objetivos, fases y proyectos del Plan.
- Elaboración Documento del Pleno. Remisión a las Entidades sociales.
- Aprobación por la Corporación Municipal.

Estructura Organizativa Plan Municipal de Intervención Integral Zona Norte

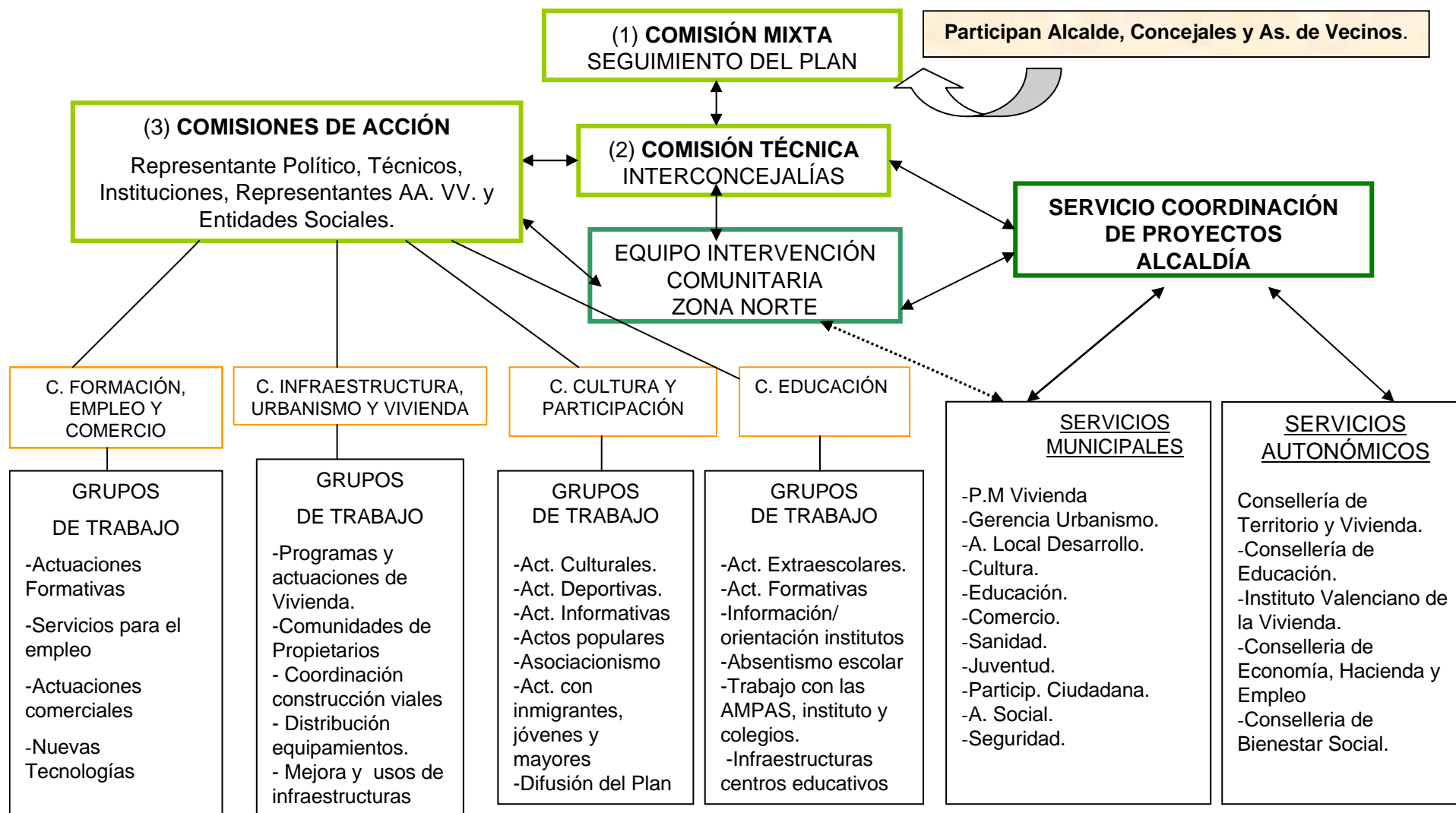

1. Es el órgano de seguimiento general del Plan de Intervención Comunitaria .
2. Es el órgano coordinador, de planificación estratégica y provisión de recursos y director del Plan de Intervención Comunitaria.
3. Son los órganos* de planificación operativa, ejecución y evaluación de acciones concretas del Plan de Intervención Comunitaria.

AREA DE SEGURIDAD

- **Vigilancia y control del ejercicio de la venta ambulante (ropa, fruta, etc.), en plazas, galerías de alimentación e inmediaciones de comercios.**
- **Vigilancia de pisos utilizados para la copia y distribución de material audiovisual (cds., dvds., etc.), en zona de Virgen del Remedio y Colonia Requena.**
- **Se continuará con las actuaciones iniciadas durante el año 2005 relativas a absentismo escolar, especialmente días de mercadillo, con mayor incidencia en Juan XXIII 2º Sector.**
- **Continuar la presencia de unidades a pie en los Pasajes de Juan XXIII, Periodista Bas Mingot y Barítono Paco Latorre.**
- **Visitas a las AA.VV. de los Barrios de la Zona Norte y apoyo y auxilio al personal de los centros sociales de la zona.**
- **Controles junto a CNP de vías de acceso a los Barrios de referencia, detección de personas reclamadas, control de documentaciones personales y de vehículos.**
- **Se continuará la presencia en las entradas y salidas escolares en los centros docentes de la zona.**
- **Destino de agentes al contacto con los responsables de centros escolares e institutos, a fin de localizar jóvenes den situación de desarraigo social y familiar.**
- **Vigilancia del consumo y tráfico al menudeo de drogas en zonas escolares y zonas de ocio, con especial dedicación en los institutos de la zona.**
- **Presencia estática en horas de reunión de jóvenes en plazas públicas (plazas de Orán, Argel, Lo Morant).**

ACTUACIONES DE MANTENIMIENTO Y DESARROLLO DE INFRAESTRUCTURAS /EQUIPAMIENTO BARRIOS ZONA NORTE

AREA DEPORTES

INSTALACIÓN	SITUACIÓN
<i>POLIDEPORTIVO VIRGEN DEL REMEDIO</i>	<ul style="list-style-type: none"> •Adjudicación diciembre 2005 •Ejecución 2006 (5 meses)
<i>CAMPO DE FUTBOL "Virgen Del Remedio"</i>	<ul style="list-style-type: none"> •En trámite de negociación para la adquisición de la parcela necesaria
<i>POLIDEPORTIVO COLONIA REQUENA</i>	<ul style="list-style-type: none"> •Consignado ppto. 2005. •Redactado. •Pendiente de licitación. •Ejecución 2006.
<i>POLIDEPORTIVO DIVINA PASTORA:</i>	<ul style="list-style-type: none"> •Ppto. Plurianual 2005-2006 (720.000 €) •Ejecución 2006. •Utilización Divina Pastora y barrios colindantes.
<i>CIUDAD ELEGIDA JUAN XXIII</i>	<ul style="list-style-type: none"> •Redacción Proyecto 2006 •Ejecución 2007-2008. •Pendiente Financiación
<i>RABASA (Campo de Fútbol)</i>	<ul style="list-style-type: none"> •No se puede actuar en lo solicitado al tratarse de propiedad privada, aunque sí se han realizado actuaciones de mantenimiento
<i>POLIDEPORTIVO VILLAFRANQUEZA</i>	<ul style="list-style-type: none"> •Pendiente disponibilidad de solar de 15.000 a 20.000 m². Según informe de Urbanismo no existe parcela vacante con la calificación y dimensiones apropiadas. •Existe un Parque Urbano del que el Ayuntamiento es titular de 30.000 m². Sería necesario un diseño del Parque para comprobar si admitiría usos deportivos compatible con la definición de Parques Urbanos en el P.G.O.U.

ACTUACIONES DE MANTENIMIENTO Y DESARROLLO DE INFRAESTRUCTURAS /EQUIPAMIENTO BARRIOS ZONA NORTE

AREA DE SERVICIOS Y MANTENIMIENTO

JUAN XXIII 2º SECTOR:

- | | |
|-------------------------------------------------------------------------------------------------------------------------------------|---------------------------------------------------------------------------------|
| 1. ACONDICIONAMIENTO CENTRO
POLIVALENTE:
(Antiguo Centro de Salud) | 149.000 €
En fase licitación.
Ejecución 2006 con cargo Ppto. 2005 |
| AULAS:
Formación/Empleo
Biblioteca
Salas Convivencia
Radio Juvenil ¿?
Salas Hogueras
Almacén/Garaje Policía Local | |
| 2. REMODELACIÓN PASAJES (5ª FASE):
Cofinanciación FEDER | 485.344,63 €
Realizado.
Fin de Obras diciembre 2005 |
| 3. PROYECTO URBANIZ. C/P. PEDRO CAMACHO:
Conexión 2 Sectores Juan XXIII
Cofinanciación FEDER | 232.000 €
FINALIZADO |
| 4. TRATAMIENTO ASFÁLTICO ZONAS (2)
DE APARCAMIENTO: | Incluido Ppto 2005. Contrata global nº 8
Ejecución 2006 con cargo Ppto. 2005 |

AREA DE SERVICIOS Y MANTENIMIENTO

COLONIA REQUENA:

- | | |
|-------------------------------------------------------------------------------------------------------------------------------|----------------------------------------------------------------------------|
| 1. ACONDICIONAMIENTO ACERA Y MURO
CONTENCIÓN BARRIO
(Colindante Gasolinera Ctra.Villafranqueza)
Cofinanciación FEDER | 293.081,049 €
En fase licitación
Ejecución 2006 con cargo Ppto. 2005 |
| 2. ACONDICIONAMIENTO LOCAL SOCIAL:
(3ª Edad, Jóvenes, Asociaciones) | En fase de ejecución |
| 3. ACONDICIONAMIENTO DE ACCESO A
PARROQUIA C/ CUARZO: | Proyecto en redacción
Presupuesto 2006 |

CIUDAD ELEGIDA JUAN XXIII:

- | | |
|-----------------------------------------------------------------|-----------------------------------------------------|
| 1. RENOVACIÓN PARCIAL DE ACERA EN
C/ PINTOR ASTORZA Y OTRAS. | 116.842,31 €
Ejecución 2006 con cargo Ppto. 2005 |
|-----------------------------------------------------------------|-----------------------------------------------------|

400 VIVIENDAS:

- | | |
|-------------------------------------|----------------------------------------------------------------------------------------------------------|
| 1. PODAR ARBOLES: | Ya realizado |
| 2. FUMIGAR: | Ya realizado |
| 3. COLEGIO "PUIG CAMPANA": | En trámite Concesión Consellería de Educación.
Consignación acondicionamiento Ppto. 2006
150.000 € |
| 4. REVISIÓN DEFICIENCIAS ALUMBRADO: | Resuelto. |

AREA DE SERVICIOS Y MANTENIMIENTO

HAYGON II:

- | | |
|-------------------------------------------------------------------------------|-------------------------------------------------------------------------------------------|
| 1. ACONDICIONAMIENTO PARQUE
Y ZONA DE JUEGOS: | 96.092,63 €
Ya realizado |
| 2. ACONDICIONAMIENTO RED AGUA
C/ ATENAS. ALCANTARILLADO PLUVIALES: | Ya realizado |
| 3. BULEVAR C/ LOBO GUBIO: | Pendiente financiación.
En estudio. |
| 4. CONSTRUCCIÓN CENTRO SOCIAL
ACTIVIDAD AA.VV.: | Pte. Estudio conjunto con otras AA.VV.
Inicio activ. Juveniles. Concejalía A.S |

RABASA:

- | | |
|------------------------------------------------------------------|------------------------------------------------------------------------------------|
| 1. CAMBIO LUMINARIAS: | Ya realizado. |
| 2. ACONDICIONAMIENTO PASARELA
AV. UNIVERSIDAD/RABASA: | 59.720,66 €
En fase licitación con cargo Ppto. 2005 |
| 3. AMPLIACIÓN LOCAL 3ª EDAD/A. VECINOS: | 1.500.000 €(Ppto. Estimado)
Pte. Financiación Concejalía Acción Social. |
| 4. SOTERRAMIENTO CABLEADO TELEFÓNICA: | Enviado escrito para pedir soterramiento. |
| 5. SOTERRAMIENTO CABLEADO IBERDROLA: | Enviado escrito para pedir soterramiento. |

AREA DE SERVICIOS Y MANTENIMIENTO

CIUDAD JARDIN

- | | |
|--------------------------------------------------------|----------------------------------------------|
| 1. APERTURA Y ROTONDA C/ P. BELDA:
(Avda. Novelda) | Realizado 2005. |
| 2. ACCESO AVDA. NOVELDA POR
C/ Eliseo Gómez Serrano | Ejecución definitiva por parte Urbanizadora. |

DIVINA PASTORA:

- | | |
|---------------------------------------------------------|--------------------------------------------------------------------|
| 1. ACONDICIONAMIENTO PATIO Y
CUBIERTA LOCAL: | 30.000 €
Proyecto adjudicado.Ejecución 2006 |
| 2. ACONDICIONAMIENTO ZONA JUEGOS
PLAZA DEL PROGRESO: | En redacción proyecto de acondicionamiento
General de la PLaza. |

VILLAFRANQUEZA:

- | | |
|-----------------------------------------------------------------|-------------------------------------------------------------------|
| 1. ASFALTADO C/ VTE. LILLO CÁNOVAS: | Ejecutado |
| 2. PASOS MINUSVÁLIDOS: | 48.493,15 €
Ejecución 2006 con cargo ppto. 2005 |
| 3. ALUMBRADO: | 90.114,73 Proyecto redactado.
Ejecución 2006. Pte.Financiación |
| 4. ASFALTADO CALLES R. RGUEZ. ALBERT
Y JOSE ARQUES CHARQUES: | 44.548,99€
Ejecución 2006 con cargo Ppto. 2005 |

AREA DE SERVICIOS Y MANTENIMIENTO

VIRGEN DEL REMEDIO:

- | | |
|------------------------------------------------------------------------------|--------------------------------------------------------------------------|
| 1. RENOVACIÓN ACERAS PZA. DE LA CRUZ: | 58.387,2 €
Realizado. |
| 2. RENOVACIÓN PARCIAL ACERAS:
C/ Matemático Romero | 91.917,84 €
Ejecución 2006 con cargo Ppto. 2005 |
| 3. ADECUACIÓN PZA. DR. GASCUÑANA:
Cofinanciación FEDER aprobada | 931.359,64 €
Proyecto Aprobado.Ejecución con cargo Ppto. 2006 |
| 4. RENOVACIÓN ACERAS C/ LUGO,
ALMERIA Y ENTORNO P. LO MORANT: | Proyecto en redacción.
Pendiente de financiación |
| 5. ACONDICIONAMIENTO JUEGOS INFANTILES
PZA. ABOGADO PEREZ MIRETE: | Proyecto en redacción
Pendiente de financiación |
| 6. ACONDICIONAMIENTO PZA. S. MONTGÓ: | 10.288,65 €
Proyecto redactado.Pendiente de financiación |
| 7. ACONDICIONAMIENTO PARQUE
BARRIO VIRGEN DEL REMEDIO | Pendiente financiación |
| 8. REPARACIÓN TRAMOS CALLES PEATONALES
ENTRE BLOQUES: | Valoración 411.167 €
Suelo privado de las Comunidades |

AREA DE SERVICIOS Y MANTENIMIENTO

PARQUE LO MORANT:

1. RENOVACIÓN ALUMBRADO PÚBLICO	113.883 €	
	Aprobado y Adjudicado	
	En Ejecución	
2. ACONDICIONAMIENTO GRAL PARQUE	162.615,46 €	} Redactados. } Consignación Ppto. 2006. } Ejecución 2006
3. REPARACIÓN ESCALERAS ENTRADA PARQUE	12.775,06 €	
4. DEMOLICION Y CONSTRUCCIÓN PÉRGOLA	95.224,99 €	

ACTUACIONES DE MANTENIMIENTO Y DESARROLLO DE
INFRAESTRUCTURAS /EQUIPAMIENTO BARRIOS ZONA NORTE

AREA DE URBANISMO / VIVIENDA

ACTUACIÓN	SITUACIÓN
BULEVAR RONDA NORTE	Proyecto redactado Enero 2006. Financiado 2º tramo. (Cons. Infraestructuras y Transportes). Previsto inicio ejecución 2007.
Aprobación definitiva PERI RABASA	Realizada
Rehabilitación fachadas viviendas (Juan XXIII 1º y 2º sector, Nou Alacant y Virgen del Remedio Sur)	Negociación Convenio con la Dirección General de la Vivienda. Estudios Técnicos realizados en Juan XXIII.

ACTUACIONES DE MANTENIMIENTO Y DESARROLLO DE
INFRAESTRUCTURAS /EQUIPAMIENTO BARRIOS ZONA NORTE

ACCIÓN SOCIAL

<i>ACTUACIÓN</i>	<i>SITUACIÓN</i>
LOCAL SOCIAL COLONIA REQUENA	Ppto.2005 Adjudicado Ejecución 2006
CENTRO JUVENIL NOU ALACANT	Ppto.2005 En trámite de adjudicación Ejecución 2006
LOCAL SOCIAL DIVINA PASTORA (Acondicionamiento patio y cubierta local)	Proyecto adjudicado ppto.2005 30.000 € Ejecución 2006
Ampliación Local 3ª Edad/A.Vecinos RABASA	Ppto. Estimado 1.500.000 € Pendiente financiación Concejalía Acción Social

ACTUACIONES DE MANTENIMIENTO Y DESARROLLO DE
INFRAESTRUCTURAS /EQUIPAMIENTO BARRIOS ZONA NORTE

COORDINACIÓN DE PROYECTOS

ACTUACIONES	SITUACIÓN
Cesión y Acondicionamiento del C.P. Puig Campana (Aula de formación/Empleo, Aula Convivencia, Participación Ciudadana, Actividades Juveniles)	En negociación con la Consellería de Educación Ppto. 2006. 150.000€