



COMISION DE SEGUIMIENTO DE SEGURIDAD Y SALUD DE
LAS OBRAS DEL EXMO. AYUNTAMIENTO DE ALICANTE

MEMORIA ABRIL - JUNIO 2013





ORDEN TEMÁTICO:

- 1.-INTRODUCCION.**
- 2. RELACION DE LAS OBRAS VISITADAS.**
- 3. SITUACION PREVENTIVA DE LAS OBRAS.**
- 4. PRINCIPALES INCIDENCIAS DETECTADAS.**
- 5. CONCLUSIONES.**



1.-INTRODUCCION

Durante el segundo trimestre del año 2013, por parte de la Comisión de Seguridad y Salud Laboral para las obras licitadas y promovidas por el Excmo. Ayuntamiento de Alicante, se han realizado:

12	Visitas a obras
79	Trabajadores beneficiados por el convenio
0	Accidentes con interés preventivo

2. RELACION DE LAS OBRAS VISITADAS

Obras visitadas por esta Comisión en el segundo trimestre de 2013:

- Acondicionamiento del Barranco de las Ovejas
3 visitas (05 de abril, 10 de mayo y 14 de junio)
- Parque de Bomberos y Policía San Juan
2 visitas (19 de abril, 07 de junio)
- Colegio Público San Roque
1 visitas (17 de mayo)
- Observatorio Medioambiental Urbano
1 visitas (03 de mayo)
- Ciudad Deportiva "Antonio Solana" Alicante C.F.
2 visitas (19 de abril, 07 de junio)
- Proyecto de accesibilidad urbano-comercial calle Poeta Quintana.
1 visita (17 de mayo)
- Urbanización Avenida de Alcoy.
1 visita (03 de mayo)
- Vallado solar sito en parcela viveros de empresas.
1 visita (14 de junio)

3. SITUACION PREVENTIVA DE LAS OBRAS

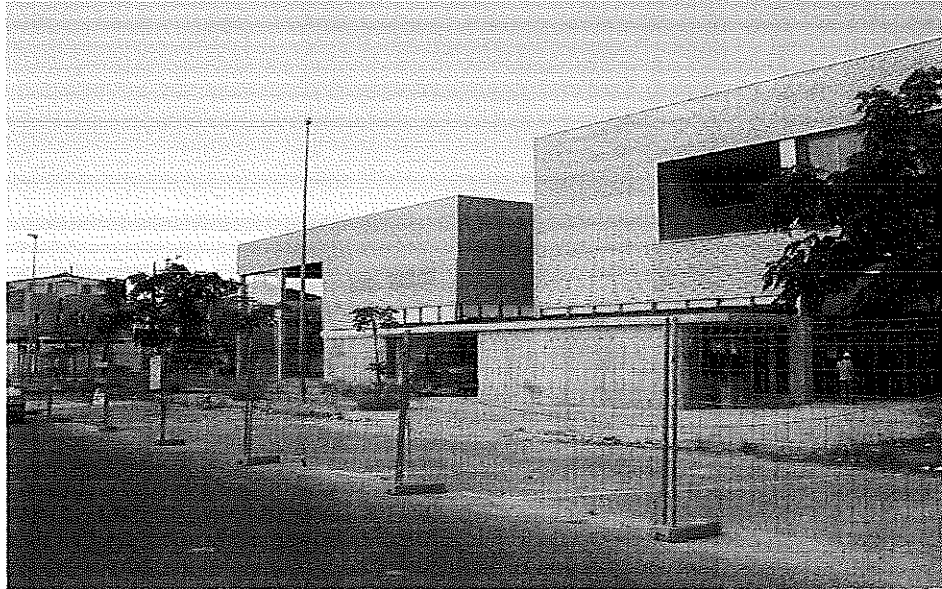

Obra Jefatura Policia Local y Parque de Bomberos

- Acondicionamiento del Barranco de las Ovejas.

Los principales trabajos que se han ejecutado son los de dragado y vaciado en la zona final del cauce del barranco. También se realizan trabajos de adecuación de las conducciones de servicios en su paso por la obra.

La obra ha vuelto a sufrir inundaciones como consecuencia de las lluvias provocando retrasos en los trabajos.

Las medidas preventivas principales continúan siendo las de señalización de paso de trabajadores y circulación de vehículos y maquinaria, manteniendo una buena disposición

- Parque de Bomberos y Policia San Juan.

Al igual que el trimestre anterior; se continúan realizando trabajos de acabados y remates. También se realizan trabajos de pavimentación de aceras en el perímetro de la obra.

En materia preventiva no se han observado deficiencias reseñables, aunque se ha incidido en la utilización de epi's en los trabajos de acabado y albañilería exterior.



- Colegio Público San Roque.

En la visita que se ha realizado se constata, la práctica finalización de las obras a ejecutar; observando trabajos de puesta en funcionamiento y verificación de instalaciones de obra para su entrega inmediata.

No se observan riesgos destacables, señalando que la obra está pendiente de entrega.

Se da por concluido el periodo de visitas de la Comisión a esta obra

- Ciudad Deportiva "Antonio Solana" Alicante C.F.

En esta obra se están realizando trabajos de ejecución de estructuras y conformación del edificio de gradas.

También se observan trabajos de fontanería e instalaciones de saneamiento.

En materia preventiva la obra dispone de todas las instalaciones sanitarias y de confort mínimas (aseos, vestuarios y comedor).

- Observatorio Medioambiental Urbano

En este trimestre se continúan con los trabajos de montaje de encofrados y ejecución de la estructura del edificio.

Al ser una obra con una estructura singular; se ha priorizado en la observación de las medidas de protección frente a caídas en altura y la señalización de los tajos.

La obra dispone de las instalaciones de bienestar mínimas para los trabajadores.

En las visitas se ha incidido en mantener el orden y limpieza de la obra así como si correcta señalización; motivado por el escaso espacio físico que dispone la obra.

- Proyecto de accesibilidad urbano-comercial calle Poeta Quintana.

La obra desarrolla trabajos de urbanización de zonas viarias y reposición de aceras y mobiliario urbano. Parte de la obra está ejecutada, queda pendiente la zona contigua a la avenida General Marvá.

Se han vuelto a detectar interferencias, motivadas por la alta concurrencia de la vía, con el tránsito peatonal así, como en la entrada a viviendas y locales comerciales.

En materia preventiva; se incide en mantener la señalización y distribución del paso de peatones por las zonas habilitadas para ello debido a la alta concurrencia de la zona de obras.

- Urbanización Avenida de Alcoy.

Esta obra se ejecuta tras la actuación realizada sobre la red de saneamiento y agua potable. Se desarrollan trabajos de urbanización de zonas viarias y reposición de aceras y mobiliario urbano.



En cuanto a materia preventiva, se ha priorizado en el mantenimiento de la señalización viaria, tanto peatonal como de vehículos, por la alta concurrencia que existe en la avenida afectada.

- Vallado solar sito en parcela viveros de empresas.

En el momento que se realiza la visita se observa que la obra está finalizada, observando que el recinto de la obra está cerrado pero sin clausurar adecuadamente mediante un sistema que impida su acceso.

En cuanto a materia preventiva, no se ha podido indicar nada reseñable.

4. PRINCIPALES INCIDENCIAS DETECTADAS

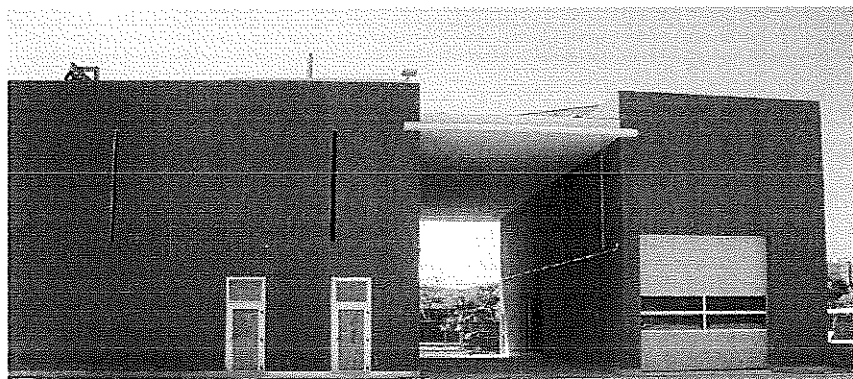

Obra Jefatura Policía Local y Parque de Bomberos

- Acondicionamiento del Barranco de las Ovejas

Se observan las siguientes incidencias:

- **INCIDENCIA DETECTADA:** Ausencia de utilización de prendas de alta visibilidad de conductores de maquinaria de obra.

SOLUCION APORTADA: Se indica al encargado de la obra que, aún disponiendo de los chalecos reflectantes, se debe incidir en su utilización dentro de la misma y especialmente en estos trabajadores.



- Parque de Bomberos y Policía San Juan

Se observan las siguientes incidencias:

- INCIDENCIA DETECTADA: Utilización de los equipos de protección individual por todos los oficios presentes en la obra.

SOLUCION APORTADA: Se reitera, al responsable de la obra, la obligatoriedad de la utilización de los epi's por todas las empresas presentes en la misma, en especial en los trabajos de instalaciones y colocación de equipos metálicos.

- Colegio Público San Roque.

No se han observado incidencias reseñables en las visitas realizadas a esta obra. Aquellas incidencias menores que se detectaron se resolvieron en el momento de la visita.

- Ciudad Deportiva "Antonio Solana" Alicante C.F.

Se observan las siguientes incidencias:

- INCIDENCIA DETECTADA: Colocación deficiente de elementos de protección colectiva frente a caídas a distinto nivel.

SOLUCION APORTADA: Se ha indicado que las barandillas deben estar instaladas en todo momento en todo el perímetro de forjado. Se recomienda la necesidad de que el encargado, como recurso preventivo, supervise la correcta disposición de estos elementos.

- Observatorio Medioambiental Urbano

Se observan las siguientes incidencias:

- INCIDENCIA DETECTADA: Señalización inadecuada de la zona de trabajos de encofrado.

SOLUCION APORTADA: Mejorar la señalización horizontal de la zona de trabajos con balizamiento y pictogramas, reforzando en caso de rotura.



- INCIDENCIA DETECTADA: Acceso deficiente a cuadro eléctrico de grúa torre.

SOLUCION APORTADA: Liberar el paso de equipos de trabajo que entorpecen el libre acceso al cuadro eléctrico.

- Proyecto de accesibilidad urbano-comercial calle Poeta Quintana.

Se observan las siguientes incidencias:

- INCIDENCIA DETECTADA: Insuficiente vallado de protección de la obra.

SOLUCION APORTADA: Mejorar y reforzar el vallado del perímetro de la obra para evitar la interferencia de peatones y personal ajeno a la obra.

- Urbanización Avenida de Alcoy.

Se observan las siguientes incidencias:

- INCIDENCIA DETECTADA: Escasa utilización de vestimenta de alta visibilidad en tareas de señalización viaria.

SOLUCION APORTADA: Se recomienda al encargado de la obra que los trabajadores que realicen tareas de señalización y redirección del tráfico rodado, además del chaleco reflectante, porten vestimenta de alta visibilidad completa.



5. CONCLUSIONES

El resultado de las visitas del presente trimestre realizadas por la Comisión ha sido satisfactorio. No se han producido accidentes en periodo señalado observando, de manera general, un buen cumplimiento de la normativa en materia de seguridad y salud así como también una buena utilización de los equipos y medidas preventivas en cada una de las obras visitadas.

Se ha prestado especial atención a aquellas obras que, por peculiaridad de los trabajos realizados y número de trabajadores empleados, presentan mayor cantidad de bloques de riesgos y con ello más probabilidad de concurrir riesgo de accidentabilidad.

Finalmente mostrar, la buena predisposición de los responsables de las obras visitadas y, su implicación en las tareas de seguimiento y control de esta Comisión de Seguridad y Salud.

Mediante el presente informe damos cumplimiento a lo ordenado en el Convenio suscrito entre el Excmo. Ayuntamiento de Alicante y las Federaciones de Construcción y Madera, **FECOMA- CCOO. PV** y Metal, Construcción y Afines, **MCA-UGT.PV**.

En Alicante a 19 de noviembre de 2013

35. Trimestre



COMISIÓN DE SEGUIMIENTO DE SEGURIDAD Y
SALUD DE LAS OBRAS DEL EXMO.
AYUNTAMIENTO DE ALICANTE

MEMORIA JULIO - SEPTIEMBRE 2013





ORDEN TEMÁTICO:

- 1.-INTRODUCCIÓN.**
- 2. RELACIÓN DE LAS OBRAS VISITADAS.**
- 3. SITUACIÓN PREVENTIVA DE LAS OBRAS.**
- 4. PRINCIPALES INCIDENCIAS DETECTADAS.**
- 5. CONCLUSIONES.**



1.-INTRODUCCIÓN

Durante el tercer trimestre del año 2013, por parte de la Comisión de Seguridad y Salud Laboral para las obras licitadas y promovidas por el Excmo. Ayuntamiento de Alicante, se han realizado:

11	Visitas a obras
66	Trabajadores beneficiados por el convenio
0	Accidentes con interés preventivo

2. RELACIÓN DE LAS OBRAS VISITADAS

Obras visitadas por esta Comisión en el tercer trimestre de 2013:

- Acondicionamiento del Barranco de las Ovejas
2 visitas (19 de julio y 20 de septiembre)
- Parque de Bomberos y Policía San Juan
2 visitas (19 de julio y 06 de septiembre)
- Observatorio Medioambiental Urbano
2 visitas (05 de julio y 13 de septiembre)
- Urbanización Avenida de Alcoy.
2 visitas (12 de julio y 13 de septiembre)
- Ciudad Deportiva “Antonio Solana” Alicante C.F.
2 visitas (12 de julio y 06 de septiembre)
- Edificio municipal polivalente y reforma IES Virgen del Remedio.
1 visita (20 de septiembre)



3. SITUACIÓN PREVENTIVA DE LAS OBRAS



Obra Observatorio Medioambiental Urbano

- **Acondicionamiento del Barranco de las Ovejas.**

La obra se ha paralizado a comienzos de este trimestre. Han concluido los trabajos de dragado de lodos y se ha procedido a abrir el dique de contención marítimo.

Se ha instalado la pasarela peatonal quedando pendiente su puesta en funcionamiento. Queda pendiente el vaciado y adecuación de la obra en el margen derecho del cauce.

La situación preventiva de la obra es correcta, el perímetro de la obra permanece vallado con la salvedad de la situación de la pasarela peatonal; donde su vallado permanente ha sufrido roturas como consecuencia del vandalismo y ha sido nuevamente reemplazada.

- **Parque de Bomberos y Policía San Juan.**

Los trabajos que se realizan son de acabados e adecuación de instalaciones para su puesta en funcionamiento. Se observa una ralentización en los trabajos como consecuencia del bajo número de trabajadores presentes en la misma.

En cuanto a materia de seguridad y salud; se observa correcto cumplimiento de las medidas preventivas exigidas en esta fase de la obra (casco y calzado de seguridad) y se ha recomendado mantener el mismo nivel de seguridad aunque la obra se encuentre en fase de entrega.



- **Observatorio Medioambiental Urbano**

En esta obra se continúan con los trabajos de conformación de encofrados y ejecución de estructuras de especial singularidad.

En las visitas se presta una especial atención a estos trabajos y las medidas de protección instaladas, en concreto las barandillas de protección frente a caída en altura, así como, los equipos individuales utilizados; como es el arnés de seguridad y los anclajes de los mismos.

Al no disponer la obra de espacio físico suficiente; se insiste en el mantenimiento y limpieza de todo el recinto de la obra.

- **Urbanización Avenida de Alcoy.**

Como en el trimestre anterior, los trabajos desarrollados en la obra consisten en la reposición y modificación del pavimento viario y peatonal, así como del mobiliario urbano.

En materia preventiva se observa una buena disposición de los medios empleados como son las medidas de señalización y distribución del tráfico rodado y peatonal, mediante biondas o new jerseys, barandillas y señalización vertical.

- **Ciudad Deportiva "Antonio Solana" Alicante C.F.**

Finalizados los trabajos de ejecución de estructuras, se han realizado trabajos de albañilería (ejecución de vestuarios, despachos y aseos) e instalaciones generales (agua, electricidad, etc.)

En materia preventiva se observa una adecuada utilización de los equipos de seguridad y trabajo presentes en la obra (andamios tubulares, plataformas elevadoras, herramientas portátiles, etc.).

- **Edificio municipal polivalente y reforma del IES Virgen del Remedio.**

La obra no ha empezado ha ejecutarse, aunque la contrata principal mantiene las instalaciones necesarias para el comienzo de la obra. El perímetro de la obra se mantiene vallado. Se está realizando trabajos de replanteo y mediciones.

En materia preventiva, indicar que todas la instalaciones de bienestar se encuentran en funcionamiento (aseos, vestuarios, comedor) observado unas buenas condiciones de higiene y salud. La obra se encuentra perfectamente delimitada y vallada con indicación de la especial afección que supone la actividad escolar del IES Virgen del Remedio.



4. PRINCIPALES INCIDENCIAS DETECTADAS



Obra Jefatura Policia Local y Parque de Bomberos

- Acondicionamiento del Barranco de las Ovejas

No se han observado incidencias reseñables en las visitas realizadas a esta obra. Aquellas incidencias menores que se detectaron se resolvieron en el momento de la visita.

- Parque de Bomberos y Policia San Juan

Se observan las siguientes incidencias:

- INCIDENCIA DETECTADA: Mantenimiento de equipos de trabajo portátiles.

SOLUCION APORTADA: Se indica que las herramientas eléctricas portátiles (amoladora) deben mantener sus componentes (protección, cableado, carcasa) en perfecto estado de uso y, en el caso de deterioro, proceder a su reparación o sustitución.



- Observatorio Medioambiental Urbano

- INCIDENCIA DETECTADA: No utilización de epi's de protección visual en las tareas de soldadura en estructura metálica.

SOLUCION APORTADA: Se indica al encargado de la obra, la obligatoriedad de la utilización de los equipos de protección visual frente a radiaciones producidas por los equipos de soldadura.

- Urbanización Avenida de Alcoy.

No se han observado incidencias reseñables en las visitas realizadas a esta obra. Aquellas incidencias menores que se detectaron se resolvieron en el momento de la visita.

- Ciudad Deportiva "Antonio Solana" Alicante C.F.

Se observan las siguientes incidencias:

- INCIDENCIA DETECTADA: Mantenimiento adecuado y reposición de las barandillas de protección y sus componentes.

SOLUCION APORTADA: Se indica que las barandillas deben estar instaladas en todo momento en el perímetro de forjado. Se vuelve a remarcar que debe ser, el recurso preventivo, el que supervise la correcta colocación y mantenimiento de las instalaciones de protección

- Edificio municipal polivalente y reforma del IES Virgen del Remedio.

No se han observado incidencias reseñables en las visitas realizadas a esta obra. Aquellas incidencias menores que se detectaron se resolvieron en el momento de la visita.



5. CONCLUSIONES

El resultado de las visitas del presente trimestre realizadas por la Comisión ha sido satisfactorio. No se han producido accidentes en el periodo señalado, observando de manera general, un buen cumplimiento de la normativa en materia de seguridad y salud así como también una buena utilización de los equipos y medidas preventivas en cada una de las obras visitadas.

Se ha prestado especial atención a aquellas obras que, por peculiaridad de los trabajos realizados y número de trabajadores empleados, presentan mayor cantidad de bloques de riesgos y con ello más probabilidad de concurrir riesgo de accidentabilidad.

Finalmente mostrar, la buena predisposición de los responsables de las obras visitadas y, su implicación en las tareas de seguimiento y control de esta Comisión de Seguridad y Salud.

Mediante el presente informe damos cumplimiento a lo ordenado en el Convenio suscrito entre el Excmo. Ayuntamiento de Alicante y las Federaciones de Construcción y Madera, **FECOMA- CCOO. PV** y Metal, Construcción y Afines, **MCA-UGT.PV**.

En Alicante a 17 de diciembre de 2013



COMISIÓN DE SEGUIMIENTO DE SEGURIDAD Y
SALUD DE LAS OBRAS DEL EXMO.
AYUNTAMIENTO DE ALICANTE

MEMORIA OCTUBRE - DICIEMBRE 2013





ORDEN TEMÁTICO:

- 1.-INTRODUCCIÓN.**
- 2. RELACIÓN DE LAS OBRAS VISITADAS.**
- 3. SITUACIÓN PREVENTIVA DE LAS OBRAS.**
- 4. PRINCIPALES INCIDENCIAS DETECTADAS.**
- 5. CONCLUSIONES.**



1.-INTRODUCCIÓN

Durante el cuarto trimestre del año 2013, por parte de la Comisión de Seguridad y Salud Laboral para las obras licitadas y promovidas por el Excmo. Ayuntamiento de Alicante, se han realizado:

15	Visitas a obras
87	Trabajadores beneficiados por el convenio
0	Accidentes con interés preventivo

2. RELACIÓN DE LAS OBRAS VISITADAS

Obras visitadas por esta Comisión en el cuarto trimestre de 2013:

- Observatorio Medio Ambiental Urbano.
2 visitas (04 de octubre y 13 de diciembre)
- Parque de Bomberos y Jefatura de Policía Local.
2 visitas (18 de octubre y 08 de noviembre)
- Acondicionamiento Plaza Milenio.
2 visitas (15 de Noviembre y 13 de diciembre)
- Ciudad Deportiva “Antonio Solana” Alicante C.F.
2 visitas (11 de octubre y 08 de noviembre)
- Edificio municipal polivalente y reforma IES Virgen del Remedio.
1 visita (18 de octubre)
- Rehabilitación Plaza Seneca – Autobuses.
1 visita (04 de octubre)
- Acondicionamiento Barranco de la Ovejas.
2 visitas (11 de octubre y 15 de noviembre)
- Remodelación Plaza Doctor Balmis.
1 visita (22 de noviembre)
- Obra C.P. Manjón Cervantes.
1 visita (22 de noviembre)
- Rehabilitación fachada Casa de Socorro.
1 visita (13 de diciembre)



3. SITUACIÓN PREVENTIVA DE LAS OBRAS



- **Observatorio Medioambiental Urbano.**

Durante el presente trimestre se han paralizado los trabajos de ejecución de estructuras y la obra permanece cerrada. Antes de su paralización, la obra presentaba unas buenas condiciones de seguridad y salud con la salvedad de alguna carencia en el vallado perimetral de la obra.

- **Parque de Bomberos y Jefatura Policía Local.**

Continúan los trabajos de acabados y adecuación, así como la reparación de desperfectos, para la entrega de la obra. Existe una cuadrilla de trabajadores para la realización de estos trabajos.

En materia de seguridad y salud; no se observan bloques de riesgos graves, puesto que, como se ha indicado, la obra está prácticamente ejecutada donde se ubican los trabajos. No obstante; se mantiene un buen nivel preventivo.

Indicar que se están utilizando las instalaciones definitivas de la obra como instalaciones de bienestar por parte de los trabajadores.



- **Acondicionamiento Plaza Milenio.**

La obra consiste en la adecuación de la rotonda al tránsito peatonal y la instalación de un carril bici. Los principales trabajos son los de movimientos de tierras y conformación de las zonas de tránsito peatonal y carril bici. La maquinaria utilizada es una mini retroexcavadora y un rodillo compactador.

En materia preventiva; la obra permanece cerrada mediante vallado perimetral de obra. Se observa la utilización de chalecos reflectantes y demás epi's obligatorios. Existe aseo portátil. Los equipos de trabajo y maquinaria de obra no presentan incidencias y cumplen la normativa exigible.

- **Ciudad Deportiva "Antonio Solana" Alicante C.F.**

En las visitas efectuadas a la obra; los trabajos observados corresponden a ejecución de instalaciones de suministro (agua, electricidad, comunicaciones) y acabados.

En cuanto a seguridad y salud; la obra presenta unas buenas condiciones en las visitas realizadas. Se observa la utilización frecuente de maquinaria portátil y el uso de pequeños andamios móviles de trabajo. También se observan trabajos de movimientos de tierra para la ejecución de la solera de entrada a la grada.

- **Edificio municipal polivalente y reforma del IES Virgen del Remedio.**

Al comienzo del trimestre se iniciaron los trabajos de conformación de la estructura del edificio polivalente. El sistema constructivo se ejecuta mediante bloques de hormigón prefabricado montados mediante grúa autoportante.

Se están realizando trabajos de las diversas instalaciones de servicios, cerramientos de albañilería y solados.

En cuanto a la seguridad y salud de la obra, se mantienen las buenas condiciones de la misma así como la existencia de todas las instalaciones de bienestar necesarias. Se observa la utilización de barandillas de protección en la escalera de acceso a planta del edificio principal. También se observa la utilización de torres móviles de trabajo en los trabajos de las instalaciones de obra.

- **Rehabilitación Plaza Séneca – Autobuses.**

Los trabajos realizados han consistido en la urbanización y ejecución de un parque urbano y la adecuación de los accesos al refugio subterráneo existente. Para ello se ha utilizado maquinaria de movimiento de tierras y se han ejecutado diversas estructuras de hormigón para la conformación del parque.

En materia preventiva; la obra permanece cerrada mediante vallado perimetral de obra. La maquinaria utilizada dispone de la obligatoria señalización acústica y luminosa. Se observa la utilización, por parte de los trabajadores, de los epi's obligatorios (casco, calzado y chaleco de seguridad)



- Acondicionamiento del Barranco de las Ovejas.

La obra continua sin trabajos durante este trimestre. Se observa acumulación de lodos en la parte final de la desembocadura del barranco. La pasarela peatonal instalada permanece cerrada y vallada.

La situación preventiva de la obra es correcta, la obra se encuentra cerrada y la pasarela peatonal vallada en sus dos accesos.

- Remodelación Plaza Doctor Balmis.

Los trabajos han consistido en la demolición de la anterior estructura existente en la plaza. Se ha utilizado una retroexcavadora mixta para la demolición y la limpieza de escombros. Se ha descubierto un refugio antiaereo que va a redefinir la ejecución de la obra.

En materia preventiva; la obra permanece cerrada mediante vallado perimetral de obra y los trabajadores disponen de las protecciones individuales obligatorias. Se observa un aseo portátil presente en la obra.

- Colegio Público Manjón Cervantes.

Esta obra permanece sin actividad.

- Rehabilitación Fachada Casa de Socorro.

La obra consiste en la reparación y rehabilitación de la fachada del edificio así como diversos trabajos de consolidación en la cubierta del mismo. La contrata ha instalado un andamio tubular, fijado a la estructura, para realizar los trabajos.

En materia preventiva, se observa una buena disposición en la utilización de los equipos de trabajo aunque se ha observado cierta improvisación, al inicio de los trabajos, en materia de señalización y vallado de la obra. Los trabajadores disponen de los Epi's obligatorios.

4. PRINCIPALES INCIDENCIAS DETECTADAS



- Observatorio Medioambiental Urbano
 - INCIDENCIA DETECTADA: Carencia en el vallado interior de señalización y acceso de obra.

SOLUCION APORTADA: Se indica al representante de la contrata, que se debe disponer de un correcto vallado interior y la adecuación de un acceso correcto y señalizado a los distintos tajos de la obra

- Parque de Bomberos y Policía San Juan

Se observan las siguientes incidencias:

- INCIDENCIA DETECTADA: Utilización de torres de trabajo portátiles no conformes a normativa:

SOLUCION APORTADA: Se señala la sustitución de un andamio portátil (de tipo cruz de San Andrés) por otro equipo de trabajo que cumpla la normativa exigible.



- **Acondicionamiento Plaza Milenium**

No se han observado incidencias reseñables en las visitas realizadas a esta obra. Aquellas incidencias menores que se detectaron se resolvieron en el momento de la visita.

- **Ciudad Deportiva “Antonio Solana” Alicante C.F.**

Se observan las siguientes incidencias:

- **INCIDENCIA DETECTADA:** Protección insuficiente, del borde estructural, frente a la caída de objetos a distinto nivel.

SOLUCION APORTADA: Se ha indicado la disposición obligatoria de un plinto o rodapié de protección en todas las zonas desprotegidas a borde de forjado.

- **Edificio municipal polivalente y reforma del IES Virgen del Remedio.**

No se han observado incidencias reseñables en las visitas realizadas a esta obra. Aquellas incidencias menores que se detectaron se resolvieron en el momento de la visita.

- **Rehabilitación Plaza Séneca – Autobuses.**

No se han observado incidencias reseñables en las visitas realizadas a esta obra. Aquellas incidencias menores que se detectaron se resolvieron en el momento de la visita.

- **Acondicionamiento del Barranco de las Ovejas**

No se han observado incidencias reseñables en las visitas realizadas a esta obra. La obra está parada.

- **Remodelación Plaza Doctor Balmis.**

No se han observado incidencias reseñables en las visitas realizadas a esta obra. Aquellas incidencias menores que se detectaron se resolvieron en el momento de la visita.



- Colegio Público Manjón Cervantes.

No se han observado incidencias reseñables en las visitas realizadas a esta obra. La obra no ha comenzado.

- Rehabilitación Fachada Casa de Socorro.

Se observan las siguientes incidencias:

- INCIDENCIA DETECTADA: Carencia de señalización y protección peatonal en el inicio de los trabajos.

SOLUCION APORTADA: Se ha requerido que la contrata debe disponer de los elementos obligatorios (vallado de obra, señalética de obra, conos, etc.) que faciliten transito peatonal seguro y eviten interferencias con el mismo.

5. CONCLUSIONES

El resultado de las visitas del presente trimestre realizadas por la Comisión ha sido satisfactorio. No se han producido accidentes en periodo señalado observando, de manera general, un buen cumplimiento de la normativa en materia de seguridad y salud así como también una buena utilización de los equipos y medidas preventivas en cada una de las obras visitadas.

Se ha prestado especial atención a aquellas obras que, por peculiaridad de los trabajos realizados y número de trabajadores empleados, presentan mayor cantidad de bloques de riesgos y con ello más probabilidad de concurrir riesgo de accidentabilidad.

Finalmente mostrar, la buena predisposición de los responsables de las obras visitadas y, su implicación en las tareas de seguimiento y control de esta Comisión de Seguridad y Salud.

Mediante el presente informe damos cumplimiento a lo ordenado en el Convenio suscrito entre el Excmo. Ayuntamiento de Alicante y las Federaciones de Construcción y Madera, **FECOMA- CCOO. PV** y Metal, Construcción y Afines, **MCA-UGT.PV**.

En Alicante a 06 de febrero de 2014

