Alicante, lunes, 3 de enero de 1944

LUNES

SEMANARIO DE INFORMACION GENERAL

Año IV - Número 113 - 25 céntimos

...NATORIO DEL PERPETUO SOCORRO

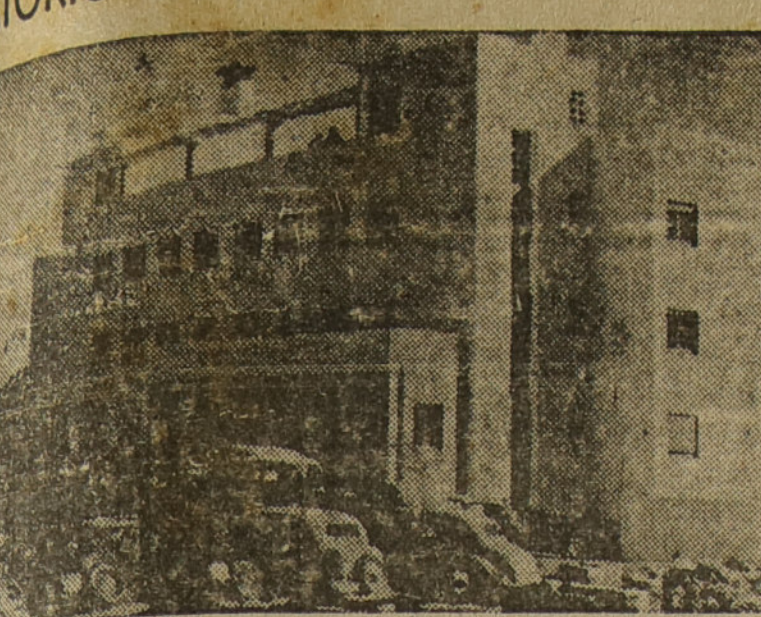



...vista de la fachada principal del Sanatorio del Per... Socorro en la mañana de su inauguración, y las ...idades a la salida del solemne acto.-(Fts. SANCHEZ)

GUERRA DE NERVIOS EN TORNO A LA INVASION DE EUROPA

Alemania espera una gran operación de desembarco

BERLIN, 2.—"Con motivo de la reciente tentativa de fuerzas de choque británicas contra Seroq (Sark), una de las islas anglo-normandas, se han hecho más frecuentes—dice la Oficina Internacional de Información—los comentarios en torno a la invasión de Europa por los aliados. Las noticias que a este respecto parten del campo anglonorteamericano se consideran por los centros autorizados alemanes como uno de los aspectos de la guerra de nervios y también como destinados a aquietar a los soviets, insatisfechos con la puesta en linea en Italia de 25 a 30 divisiones anglonorteamericanas, pero no por ello dejan de preocuparse las autoridades alemanas del problema de la invasión. Se ha registrado el aumento de las fuerzas británicas y estadounidenses en el Sur de Inglaterra, la concentración de unidades de desembarco en numerosos puertos británicos, la preparación de una flota de transporte de varios centenares de miles de toneladas y en segura relación con ellos, la tentativa de debilitar la defensa alemana con ataques aéreos de gran estilo. Existe en Alemania el convencimiento de que los anglosajones intentarán pronto una gran operación de desembarco en Europa y hasta se llega a pensar que el Ejército de invasión preparado en el Sur de Inglaterra pudiera ponerse en movimiento antes de llegar momentos mas oportunos obedeciendo a consideraciones de orden político. En vista de todo ello, por parte alemana han sido tomadas, principalmente en el último trimestre, todas las medidas de defensa que se imponían, y el viaje de inspección del mariscal Rommel, empezado en Dinamarca y continuado en los territorios de la jurisdicción del mariscal von Rundstedt, han permitido sacar conclusiones de gran valor, que inmediatamente han tenido el oportuno desarrollo. Hoy dia están emplazadas piezas artillerías en número gigantesco, que, a no dudarlo soportarán los más intensos bombardeos; también se ha procedido al desplazamiento de las barreras de minas y están montándose y a punto de ser emplazados otros medios de combate sobre los cuales no pueden darse detalles. El tiempo pasado en Italia ha favorecido, sin duda alguna, aquella labor de preparación y, aunque los efectivos alemanes dispuestos para hacer frente a la invasión han de mantenerse, claro es, secretos, puede revelarse que con unidades retiradas del frente del Este se ha formado del otoño pasado acá un Ejército escogido que dispone de todos los medios necesarios para una operación ofensiva elástica y rápida".—(EFE).

Pésame de S. S. el Papa y del Caudillo por la muerte del obispo de Orihuela

CONTINUAN RECIBIENDOSE TELEGRAMAS DE CONDOLENCIA

ORIHUELA, 2.—Durante todo el día de ayer no cesaron de recibirse en el Palacio Episcopal telegramas de pésame destacándose entre ellos los siguientes: Secretario de Estado del Vaticano al ilustrísimo señor don Luis Almarcha, cuyo texto dice: «Su Santidad orando alma difunto prelado bendice personalmente Diócesis.—Cardenal Maglione». «General secretario particular Jefe del Estado: S. E. Jefe del Estado y Generalísimo me encarga exprese su sentida condolencia por fallecimiento doctor Irastorza, así como a Cabildo y Clero esa Diócesis. Salúdole.—General Franco Salgado».

También se han recibido comunicaciones de pésame de los excelentísimos ministros, Nuncio de Su Santidad, episcopado español, gobernador civil de Murcia, capitán general de Cartagena y otros muchos telegramas.

Hoy, a las diez y media, se celebrará el traslado del cadáver desde la capilla ardiente del Palacio Episcopal a la Santa Iglesia Catedral para el solemne funeral con oración fúnebre por el muy ilustre señor canónigo magistral. El traslado procesional del féretro seguirá el itinerario que a continuación se expresa: calles Ramón y Cajal, Soledad, Alfonso XIII Ballesteros, Villanueva, Sagasta, Santa Lucía, Sargel, plaza del Salvador para entrar por la puerta de las Cadenas.

NOTA DEL CABILDO CATEDRAL, CLERO, DIOCESIS Y AYUNTAMIENTO

El ilustrísimo Cabildo Catedral, Clero diocesano y el excelentísimo Ayuntamiento de esta ciudad invitan al pueblo en general a la conducción del cadáver del que fué obispo de Orihuela, desde la capilla ardiente del Palacio Episcopal a la Santa Iglesia Catedral, y al solemne funeral con oración fúnebre por el muy ilustre señor magistral, esperando que todos los fieles rindan a nuestro difunto prelado los últimos honores de piedad y devoción.

...ERLIN y HAMBURGO, BOMBARDEADAS

...einta cuatrimotores fueron abatidos

...EFICAZ ATAQUE DE LA AVIACION ALEMANA CONTRA EL PUERTO DE AUGUSTA, EN SICILIA

...RLIN, 2.—(Del comu... ...o alemán): ...capital del Reich fué ...da al amanecer de ...or un número bastan... ...vado de bombarderos ...icos. En algunos ba... de la ciudad y prin... ...enté en casas de ve... han sido causados por las bombas ex... ...as e incendiarias que ...intamente arroja el ...go.

...unos aviones de hos... ...iento han soltado ...s sobre la región ...estfaliana.

...s fuerzas de la defen... ...tiaérea han derriba... ...gún los informes re... ...s hasta ahora, trein... ...mbarderos cuatrimotores norteamericanos, hasta 31, de los cuales 29 bombarderos cuatrimotores norteamericanos.—(EFE).

...cifra de aviones ene... ...derribados en el ata... ...l gran París, dada ...l comunicado del dia ...enero y que era de ...aumentado con arre... ...a informes comple...

28 AVIONES NO REGRESAN, DICE LONDRES ..

LONDRES, 2.—Oficialmente se anuncia que «en la noche pasada, aparatos «Lancaster» atacaron, en gran escala, la capital del Reich. No han regresado 28 aviones».—(EFE).

HAMBURGO TAMBIEN HA SIDO BOMBARDEADA

LONDRES, 2.—El Ministerio del Aire anuncia que «además de ataques en gran escala contra Berlín durante la noche última, fué también bombardeado Hamburgo y otros objetivos de Alemania occidental y de Francia septentrional. El mal tiempo impidió la observación inmediata de los resultados del bombardeo de la capital del Reich, pero los primeros informes indican que la zona del objetivo fué eficazmente bombardeada».—(EFE).

ATAQUE AEREO ALEMAN CONTRA EL PUERTO DE AUGUSTA ..

BERLIN, 2.—Aviones de combate pesados alemanes —manifiestan los Centros militares berlineses—atacaron, al atardecer del 31 de diciembre, el puerto de Augusta (Sicilia), uno de los más importantes del abastecimiento adversario, en el que están estacionados considerables contingentes de tropas.

En vuelos a escasa altura y pese a la fuerte defensa antiaérea, fueron logrados numerosos impactos en los objetivos, en particular en la zona portuaria. Resultó incendiado un barco de carga de 3.000 toneladas, así como un depósito de petróleo, observándose desde gran distancia las llamas que salían del mismo.—(EFE).

...ESTRUCTOR ...RTEAMERICANO, HUNDIDO ...NUEVA GUINEA

...SHINGTON, 2.—El ...amento de la Marina ...uerra anuncia que el ...uctor norteamericano ...kins» ha resultado ...do a consecuencia de ...olisión a la altura de ... York el 29 de no...bre.

...transporte costero ...hundido por aviones ...igos a lo largo de ...Bretaña el 17 de di...re.—(EFE).

...TIFICACION AL COMUNICADO

...SHINGTON, 2.—El de...mento de Marina de ...a comunica: ...destructor norteame... ...«Perkins», hundido ...secuencia de una co... ...en la madrugada del ...noviembre, fué a lo ...de la costa Sureste ...eva Guinea y no a la ...de Nueva York, co... ...or error se ha dicho ...despacho anterior.

...parientes próximos ...s víctimas han sido ...rados, como lo serán, ...ronto como sea posi... ...os de las víctimas del ...porte costero hundido ...de diciembre por avio... ...emigos a lo largo de ...sta meridional de la ...e Nueva Bretaña».—(EFE).

UN TELEGRAMA DEL CAUDILLO A LOS PRESOS DE ALICANTE

En contestación al que le dirigieron los reclusos de aquel establecimiento, el director del Reformatorio de Adultos de Alicante ha recibido del jefe de la Casa Civil de Su Excelencia el Generalísimo el siguiente telegrama:

«S. E. Jefe Estado y Generalísimo, a quien di cuenta de su atento telegrama, me encarga le exprese su reconocimiento por los sentimientos de gratitud y adhesión que expone en nombre reclusos ese establecimiento».

SESION PLENARIA DE LAS CORTES

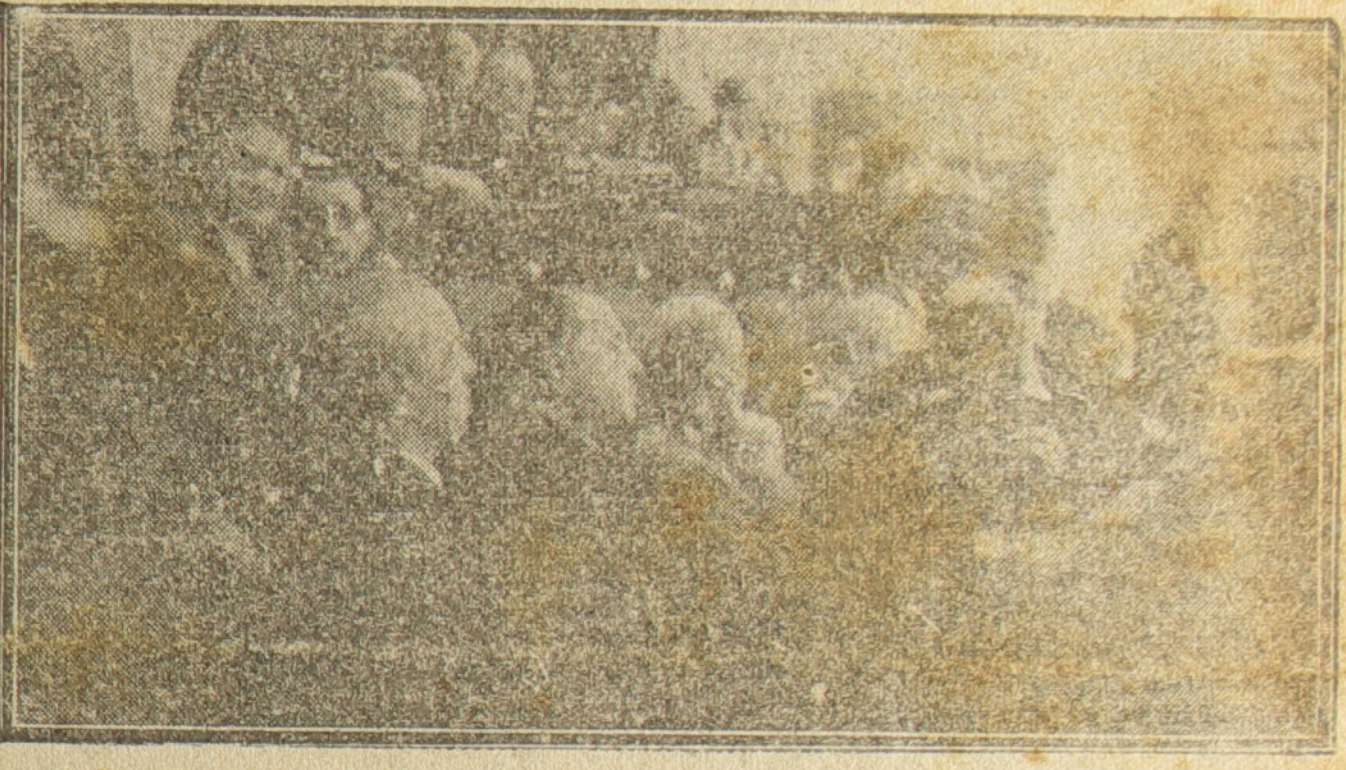

La mesa presidencial de las Cortes durante la sesión del día 29. Abajo, el Gobierno, y en primer término, el ministro de Hacienda que dió cuenta a la Cámara de la situación de la Hacienda. (Foto CIFRA)

Alemania produce material suficiente para una guerra prolongada

Interesante estudio de la administración económica extranjera de los Estados Unidos

WASHINGTON, 2.—Según un estudio analítico hecho por la administración económica extranjera de Estados Unidos acerca del potencial de guerra alemán y japonés, la Europa dominada por Alemania produce actualmente material de guerra en cantidad suficiente para una guerra prolongada de defensa contra las ofensivas aliadas desplegadas en la actual escala.

El estudio aludido estima: Primero, que aunque las dificultades económicas puedan sin duda, contribuir a un desarreglo político y militar en Alemania en el curso del año, estas dificultades no serán por sí mismas, lo suficientemente graves para provocar el derrumbamiento alemán. Segundo, la economía alemana en su mayor parte se encuentra en la imposibilidad de ser incrementada para hacer frente a las fuerzas y presión crecientes de las ofensivas de las naciones unidas en 1944. Tercero, el Japón alcanzará el máximun de expansión de sus fábricas industriales, pero, sin duda, tendrá que aumentar la producción de armamentos para su defensa en 1944. Cuarto, la situación en lo que se refiere a los buques es de debilidad económica causa principal de que el Japón no pueda explotar completamente los territorios conquistados. En 1944 varios factores tenderán a dificultar la producción de guerra del Eje. Insuficiencias de material, tal como el petróleo y el caucho, podrían hacerse críticas, y la insuficiencia de mano de obra no puede compensarse con la aportación de mano de obra extranjera que por otra parte crea una situación política peligrosa. Las regiones petrolíferas conquistadas suministran carburante a la Marina de guerra japonesa, pero no es suficiente para la gran expansión de dicha Marina durante el período probable de esta guerra. Las dimensiones de la máquina de guerra japonesa están determinadas en gran medida por la capacidad de producción de acero del Japón y por las conquistas niponas desde Pearl Habour, pero no conducirán virtualmente a ninguna capacidad suplementaria de producción de acero.—(EFE).

EN EL SECTOR DE YITOMIR



Después de haber rechazado con éxito el ataque de los bolcheviques, las tropas alemanas persiguen, a pesar de los puentes volados, al enemigo en su fuga.—(Foto ORBIS)

El embajador de Turquía en Londres LLEGA A ANGORA

Ha sido recibido por Inonu

ESTAMBUL, 2.—El embajador de Turquía en Londres ha llegado a Angora, siendo recibido por el jefe del Estado, Inonu.—(EFE).

¿Qué escribes tú, mujer? Tus versos, tus poemas, no deben morir olvidados. «Medina», semanario de la Sección Femenina, te brinda sus páginas

Ante el XX centenario del martirio del Apóstol Santiago

Solemne ceremonia de fin del Año Santo

SANTIAGO, 2.—Terminado el Año Santo de 1943, con la solemne ceremonia del cierre de la Puerta Santa, Compostela se dispone a conmemorar el 19 centenario del martirio del Apóstol Santiago.

Para rodear estas fiestas de la mayor solemnidad, el Cabildo Catedral y el arzobispo han solicitado del Vaticano, por medio del Nuncio de Su Santidad, la concesión de un privilegio para que el año 1944 pueda concederse indulgencia plenaria para tantas veces cuantas se visite la Catedral en debidas condiciones de confesión y comunión, siendo aplicables estas indulgencias en sufragio del alma de los caídos.—(CIFRA).

Posta de la semana

LOS CRUCEROS

Costumbre antiquísima, acusadora de la profunda catolicidad de nuestra España universal, fué aquella de erigir en las proximidades de cada pueblo, ya en el camino de su más histórica entrada, ya en el lugar más destacado de su núcleo urbano, aquellos cruceros de piedra, con hornacina o sin ella, sobre pequeña grada, o bajo cúpula, que tan señorial prestancia de pública confesión religiosa hacían solemne gala los vecindarios españoles.

Todavía quedan muchos, especialmente en Castilla, Asturias y Galicia, y vienen a ser la entrada de las aldeas como el faro que guía la entrada de los puertos; como el centinela avanzado de la fe que guarda simbólicamente la paz y sosiego del lugar. Seguramente al arrullo romántico de esos viejos cruceros correteó la infancia del caserío en sus primeros juegos; juróse amores la juventud; despidiéronse los cortejos de aquellos que fueron llevados para siempre al Camposanto; junto a él, se despedirían los mozos para la guerra en servicio de la Patria; allí se darían el primer abrazo los que regresaran de lejanas empresas o largas ausencias; descansarían de sus largas jornada los peregrinos... Son, en fin, los depositarios de las más puras e inefables emociones de los naturales de su emplazamiento.

Es lástima grande que la pasada ráfaga cruel de furor iconoclasta y de un absurdo ateísmo, incompatible con los esenciales postulados de la razón vital de nuestra raza, destruyera sistemáticamente sin ton ni son una inmensa mayoría de esos románticos hitos de nuestras seculares tradiciones, que si ya no es posible restaurar con ese sabor de chapado broncíneo que da la pátina del tiempo, sí sería conveniente y ejemplar un ordenamiento de su reconstrucción, para respeto y salvaguardia del austero pensar de pasadas generaciones que tanto nos honran y enaltecen.

Por lo que atañe a nuestra provincia, que no fué, por cierto, de las más ricas en tales ostensibles manifestaciones cruceiras de sus lugares, acaso porque su rescate a los árabes en la ciclopea jornada de la reconquista de España, fuera en sus penúltimas etapas, había, no obstante, en muchos pueblos y aldeas curiosísimos cruceros, de los que son escasísimos los que se salvaron del naufragio que produjo el espantoso oleaje de las hordas.

Ya en Alicante, nuestra ciudad, siguiendo aquel general movimiento de afirmación de fe en los futuros destinos de España, que germinó abiertas aún las heridas sufridas en los últimos alientos del pasado siglo, como acto de contricción de pasados yerros y esperanza de nuevas auroras, alzó en la cúspide del cerro más cercano a la ciudad, como se hizo en gran inmensa mayoría de las ciudades de España, la llamada "Cruz del nuevo siglo". Sencillo monumento pétreo, que recordara a los que en 1900 llegaran a la vida la imperiosa necesidad de un ansiado resurgimiento. Y allí estuvo la "Cruz del siglo" desde 1900 con su majestuoso mandato, recordándolo a los alicantinos con sus brazos abiertos.

En la niñez del siglo, dos fuerzas antagónicas: la inocencia de los pequeños y la marrullería de los que entonces eran viejos. Ni en unos ni en otros imperaba el mandato del crucero. En la primera juventud del siglo, la nefasta ola de devastación que, comenzando por impías propagaciones y culminando en apocalípticos desmanes, abatió la elegancia del crucero, que quedó reducido a ruinas, quedando improtegida la ciudad de la gloriosa enseña que debiera ampararla. Pero aquella infantilidad de los primeros años del siglo, incipiente juventud algunos años más tarde, que sufrió y comprendió en momentos y trances amargos como todas las análogas de España, la gama de las tribulaciones de un pueblo sojuzgado vilmente por quienes jamás debieron regirlo, sintió en la entraña viva el glorioso Alzamiento nacional de patriótica y auténtica reconstrucción, que es la esencia de nuestro actual imperativo categórico...

Y así, recientemente, no totalmente reproducida y restaurada, pero sí en término que puede dar testimonio de la fecunda madurez de estas generaciones que alcanzan a vivir entusiásticamente ya mediado nuestro siglo, se ha alzado nuevamente la Cruz de su nacimiento pregonando con su presencia en los altos de la ciudad el futuro y ejemplar destino que quiso inspirar, hace en estos días cuarenta y cuatro años...

Martínez BLANQUER

El fotógrafo alicantino SANCHEZ, PREMIADO EN BILBAO

En el concurso nacional de fotografías que, organizado por el Club Deportivo Bilbaíno, se ha celebrado recientemente en Bilbao y al que se han presentado 730 obras, el conocido fotógrafo alicantino y colaborador gráfico de LUNES y de «Información», Paco Sánchez, ha sido galardonado con el primer premio, creándose para él una distinción especial consistente en la Copa donada por el gobernador civil de la provincia de Vizcaya como premio de honor.

Por indicación del Jurado, el Comité organizador de la Exposición ha ampliado las condiciones, adquiriendo en vez de una las cuatro fotografías que constituyen el lote remitido por nuestro paisano, al que cordialmente felicitamos.

BELENES

Hemos visitado el magnífico belén que ha instalado en su domicilio particular, Doctor Gadea, 11, la simpática señorita Maruchi Antón. Este belén, cuyo encanto y primor cautivan, reúne la cualidad, que lo avalora y presta singular interés, de que todas sus figuras han sido construídas y confeccionadas primorosamente por la señorita Maruchi Antón.

Quien desee visitar este belén puede hacerlo de 4 a 6 de la tarde.

SOCIEDAD

NACIMIENTO

Con toda felicidad ha dado a luz un hermoso y robusto niño la señora doña Josefina Domingo de González, esposa de nuestro querido camarada y compañero de Redacción Manuel González Moreno. Tanto la madre como el recién nacido gozan de perfecta salud.

Felicitamos a los venturosos padres y muy especialmente a nuestro camarada González Moreno.

Cartelera de Espectáculos

TEATRO PRINCIPAL

Compañía de comedia ARIAS-TORRECILLA

Hoy, lunes. A las 6'30 tarde y 10'30 noche

Estreno del drama en tres actos de Bartolomé Soler

Al sol de Castilla

(No apta para menores)

IDEAL

Desde las cinco tarde

¡Gran estreno en español!

¡La película más sensacional de la temporada!

NAUFRAGIO

(«El trasatlántico de la muerte»)

Una tragedia en el mar de verdadero alarde técnico

Noticiario NO-DO núm. 53 B

CENTRAL

Empresa: L M S

(Dotado de calefacción)

Desde las cinco tarde

Estreno de la sensacional superproducción en español



Estreno del Noticiario NO-DO núm. 53 A.

MONUMENTAL

Empresa: L M S

Desde las cinco tarde

Gran programa doble

La bonita comedia en español

Matrimonio imprevisto

por Clive Brook

Y la emocionante producción en español

EL CASO VARE

por Clive Broock

Un bonito complemento

Salón España

Empresa: José Romeu

A las cinco tarde

Gran programa doble

Ultimo día de la película en tecnicolor

LOS CRIMENES DEL MUSEO

por Lionel Atwill

La bonita comedia

LOS DESAPARECIDOS

Noticiario NO-DO número 53-B. (estreno).

¡ESPAÑOL!

El más acendrado espíritu de hermandad campea en toda la legislación de subsidios familiares

Ayer se inauguró solemnemen[te] EL SANATORIO DEL PERPETUO SOCO[RRO]

Las autoridades de Alicante asistieron a la bendición [de] sus locales y colocaron la última piedra del edificio

MAS DE 8.000 PERSONAS DESFILARON POR SUS DEPENDEN[CIAS]

Ayer mañana, como se había anunciado, tuvo lugar la inauguración oficial de la Casa de Reposo y Sanatorio del Perpetuo Socorro, magnífica obra, orgullo de nuestra ciudad, cuyas admirables características conocen los lectores por la minuciosa descripción de sus instalaciones aparecida recientemente en nuestro querido colega "Información".

A las once de la mañana, el moderno edificio, construído en las estribaciones del castillo de Santa Bárbara, ofrecía un aspecto deslumbrador por el número y calidad de los invitados asistentes a la ceremonia. En los locales del nuevo Sanatorio se dió cita la buena sociedad alicantina, que, atentamente invitada por la gerencia de la entidad, acudió unánime al acto, siendo la belleza y elegancia del elemento femenino una destacada nota que armonizaba con la esplendidez de la mañana, radiante cual corresponde a la fama de nuestra ciudad.

Entre los asistentes figuraban representaciones de todos los organismos oficiales, Ejército y entidades particulares, congregándose también la inmensa mayoría de los doctores de nuestra ciudad. Vimos también entre los invitados al ilustre argentino don Manuel Fontal, ingeniero que fué del "Tucumán", que prestó personalmente su concurso para facilitar la salvación de perseguidos por la furia roja. El señor Fontal se encuentra accidentalmente en Alicante.

El gran número de visitantes, cifrado en varios centenares, nos impide hacer relación detallada de las personalidades que asistieron al acto, entre las que figuraban, con sus distinguidas familias, el coronel señor Prieto; coronel de la Guardia civil de Costas, señor Fernandez Tamayo; teniente coronel de la Guardia civil, señor Hernandez; comandante de Marina, señor Garat; secretario provincial del Movimiento, comandante Paternina; secretario local, camarada Pérez Jordá, y director honorario del Instituto, señor Gaztambide. Todos los invitados fueron recibidos por el Comité de recepción, constituído por el gerente, doctor Sánchez San Julián, y los subgerentes doctores Clavero y Ribelles, quienes, auxiliados por los doctores López Sánchez, Herrero, Ramos y demás que integran la entidad, con el arquitecto señor López y el administrador, señor Viñes, rivalizaron en sus atenciones, informando amablemente de cuantos detalles y características excitaban la curiosidad de los visitantes.

LAS PRIMERAS AUTORIDADES

Poco después de las once, llegó al Sanatorio el general Sanz de Larín, Gobernador militar de la plaza, acompañado por el general Puevo, jefe de la Infantería divisionaria, y el teniente coronel de Estado Mayor señor Sánchez Ferrer. Con ellos, sus distinguidas familias. El Comité de recepción y las autoridades y personalidades asistentes cumplimentaron a las primeras autoridades militares, quienes, después de contemplar el aspecto exterior del edificio, pasaron al salón de recepción.

Podo más tarde, llegaba el alcalde de Alicante, don Román Bono, y después el excelentísimo señor Gobernador civil y Jefe provincial del Movimiento Consejero nacional camarada González Vicén, acompañado de su distinguida esposa, quienes fueron, asimismo, cumplimentados.

BENDICION DE LOS LOCALES Y COLOCACION DE LA ULTIMA PIEDRA ..

La bendición de los locales del Sanatorio fué oficiada por el señor cura párroco de la Misericordia, don Francisco Maestre, en representación del ilustrísimo señor gobernador eclesiástico (Sede Vacante). Terminada ésta, que se llevó a cabo en el salón bajo del establecimiento, autoridades e invitados subieron a la terraza, donde fué colocada la última piedra del edificio por el general Gobernador militar, el alcalde de la ciudad y el sacerdote oficiante.

VISITA A LAS DEPENDENCIAS ..

A partir de este momento, se dedicó el tiempo a visitar las dependencias del Sanatorio. La maravillosa perspectiva que se domina desde la amplísima terraza, retuvo en ésta a gran número de visitantes de los que oímos justificados elogios.

Las autoridades y asistentes recorrieron todas las dependencias del edificio, interesándose por la multitud de sus instalaciones, de cuyo funcionamiento y características fueron detalladamente informados por los doctores del establecimiento, deduciendo de sus comentarios la excelente impresión que en todos ha causado la modernidad, detalle y precisión de todos y cada uno de los elementos, tanto de orden sanitario como de confort que han sido recogidos en los departamentos.

La Dirección del Sanatorio, terminada la visita, obsequió a las autoridades y demás asistentes con pastas y licores.

Al despedirse las autoridades expresaron a la gerencia su felicitación por el magnífico establecimiento con que han dotado a Alicante.

VISITA DE PRACTICANTES

Poco después de las tres de la tarde, visitaron el Sanatorio los practicantes, profesoras en partos y elementos de Sanidad, que recorrieron las dependencias y fueron asimismo invitados por la Dirección [del] Sanatorio.

PRODUCTORES Y PU[BLICO]

Terminada esta vi[sita] abrieron las puertas al p[ú]blico y a los productores de todos los ramos. El in[terés] que ha despertado en nuestra ciudad el moderno establecimiento quedó pa[tentizado] ayer tarde por el número de visitantes. [Se] calcula en más de ocho [mil] las personas que recor[rie]ron sus locales. Y [es de] señalar que, cual cum[ple] a la cultura de nue[stro] pueblo, pese a la aglo[me]ración que represen[ta la] cifra de visitantes [...] mencionada, no se pro[dujo] el menor incidente que [pu]diera empañar en lo [más] mínimo el total gra[do de] confianza que puso [...] gerencia del Sanatorio [...] la cordial recepción [...] pueblo alicantino en [sus] dependencias.

TENIS

II Campeona[to] de Navidad

Resultados de los partidos [ju]gados ayer:

Enrique Tindón-Vicente [...]ta, 6-3, 8-6.

Miguel Oliva-Isidro Va[...] 4-6 6-4 y 6-4.

El primer partido ha [sido] desequilibrado, ya que [los] jugadores, acostumbrados [al jue]go doble, no han hecho [su] juego habitual.

El segundo, como ya a[nuncia]mos ayer, ha sido muy [intere]sante, distinguiéndose el [señor] Valdés por su magnífica [actua]ción y el señor Oliva [por su] excelente juego durante [las] horas que ha durado el [en]cuentro.

El jueves día 6 por [la ma]ñana, se jugará la final [del] campeonato.

El Alicante y el Hér[cules] jugarán el día de [Reyes] en La Florida

El día 6 jugarán [...] Florida, en partido [...]toso, el Alicante y el [Hér]cules.

Deseoso nuestro pri[mer] Club representativo de [fa]vorecer económicamente a los azules de Navarro y Moreno Costa, no ha [vaci]lado en prestar su cola[bo]ración aceptando este [par]tido que tanto habrá [de] agradar a los aficionados y en el que seguramente reaparecerá en las filas [her]culanas el interior derecho Juanete, que esta [misma] semana comenzará sus en[tre]trenamientos.

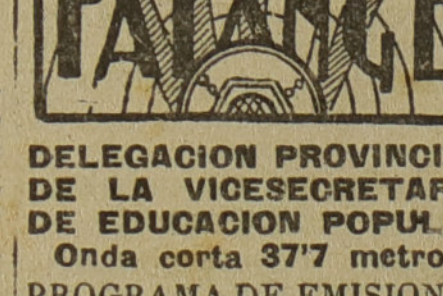

DELEGACION PROVINCIAL DE LA VICESECRETARIA DE EDUCACION POPULAR

Onda corta 37'7 metros

PROGRAMA DE EMISIONES PARA HOY

Sobremesa: A las 13'30 apertura, disco sintonía «Heroína», el tiempo hoy, indicador religioso, emisión Falanges del Mar. A las 13'50 música ligera. A las 14 guía de espectáculos, fragmentos de zarzuelas. A las 14'30 REDERA. A las 14'45 música variada. A las 15 Canción de la artesanía, por Carmina Martín. A las 15'10 programa regional. A las 15'30 fin de la emisión «Los Voluntarios».

Noche: A las 21'15 apertura disco sintonía «Heroína», guía de espectáculos. A las 21'30 canciones. A las 21'45 REDERA. A las 22'10 minuto internacional, por Muñoz Mompeán. A las 22'15 programa ¿Qué quiere usted oir? A las 22'45 recital de poemas, por José María Mena. A las 23 notas locales. A las 23'15 instrumentales. A las 23'30 crónicas del extranjero. A las 23'40 continuación del programa de instrumentales. A las 24 cierre «Los Voluntarios».

CRUCIGRAMA

Por FAUSTO

NUMERO 26

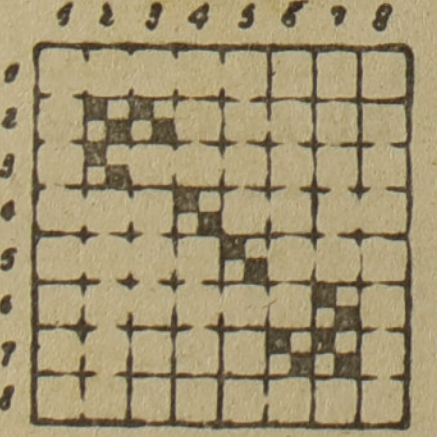

Horizontales: 1 Limita un caso a determinadas circunstancias.—2 Persiguen.—3 Invertido, caballo de pelo rojo.—4 Agarra. Alteración de «gata».—5 Toma. Invertido, furia de los elementos.—6 Pondrás en práctica.—7 Colinas.—8 Dícese de las plantas medicinales.

Verticales: 1 Instrumento de cirujía para coger las arterias.—2 Invertido, hoyos.—3 Invertido, representación de una cosa.—4 Aquí. Alteración de «cera».—5 Vasija. De este modo.—6 Lugares donde hay muchos juncos.—7 Relativo al vallado o cerca.—8 Invertido, portuguesa.

SOLUCION AL CRUCIGRAMA NUMERO 25

Horizontales: 1 Catálogo.—2 Atiza.—3 Túmido.—4 Afín. Pava.—6 Asiral.—7 Atole.—8 Apuradas.

Verticales: 1 Catadura.—2Atufa.—3 Tímida.—4 Azin (Niza). Sar (Ras).—5 Lad. Pita.—6 Odarod (Dorado).—7 Avala.—8 Otoñales.

HOY, LUNES en el Teatro Princ[ipal]

ESTRENO de

AL SOL DE CASTILL[A]

(NO APTA PARA MENORES)

NOTA DE LA DIRECCIO[N] DEL SANATORIO DEL PERPETUO SOCORRO

La «Casa de Reposo y Sanatorio del Perpetuo Socorro» se complace en testimoniar a los vecinos de Alicante su gratitud por la demostración de consideración de que ha dado pruebas acudiendo en masa a la inauguración oficial del establecimiento, considerándose sobradamente compensada del esfuerzo realizado ante esta cálida prueba de asistencia popular.

Al propio tiempo quiere poner de relieve la alta corrección y grado de cultura de que el público, que en número superior a las 8.000 personas visitó el edificio, dió fehaciente prueba, toda vez que no hubo que lamentar el menor incidente ni la más leve extralimitación.

Suplica asimismo disculpa por las involuntarias omisiones en que se haya podido incurrir, dado el extraordinario número de visitantes con que fuimos honrados, y a todos y muy especialmente a las autoridades y clases facultativas da gracias por sus atenciones.

LA DIRECCION

Teatro Principal **HOY, lunes**

AL SOL DE CASTILLA

(NO APTA PARA MENORES)

LA DECIMOTERCERA JORNADA DE LIGA

Barcelona y Aviación triunfaron en campo ajeno

ATLETICO DE BILBAO GANO AL VALENCIA

LOS RESTANTES TITULARES VENCIERON EN SUS TERRENOS

RESULTADOS DE AYER

PRIMERA DIVISION

A. Bilbao, 2; Valencia, 1.
Madrid, 0; Barcelona, 1.
Sabadell, 3; Coruña, 1.
Oviedo, 5; Sevilla, 1.
Celta, 0; Granada, 1.
Español, 1; Aviación, 2.
Castellón, 3; Real Sociedad, 0.

	J.	G.	E.	P.	F.	C.	P.
Valencia	13	9	2	2	40	18	20
Barcelona	13	7	5	1	37	20	19
A. Aviación	13	8	2	3	33	23	18
Sevilla	13	7	3	3	35	29	17
A. Bilbao	13	7	2	4	31	26	16
Castellón	13	6	2	5	17	18	14
Oviedo	13	5	2	6	42	28	12
Madrid	13	5	2	6	24	23	12
Granada	13	4	3	6	24	30	11
Sociedad	13	3	4	6	19	26	10
Coruña	13	3	4	6	19	27	10
Sabadell	13	5	0	8	26	40	10
Español	13	3	2	8	21	32	8
Celta	13	1	3	9	9	36	5

SEGUNDA DIVISION

Zaragoza, 3; Murcia, 1.
Constancia, 1; Leonesa, 0.
Osasuna, 3; Alcoyano, 1.
Betis, 1; Gijón, 0.
Xerez, 5; Ceuta, 3.
Valladolid, 4; Baracaldo, 1.
Hércules, 1; Arenas, 1.

	J.	G.	E.	P.	F.	C.	P.
Constancia	13	9	1	3	31	15	19
Gijón	13	8	1	4	26	12	17
Betis	13	7	2	4	29	21	16
Xerez	13	8	0	5	28	21	16
Zaragoza	13	7	1	5	34	20	15
Murcia	13	7	1	5	32	26	15
Leonesa	13	7	1	5	22	19	15
Alcoyano	13	6	2	5	20	18	14
Hércules	13	4	3	6	17	20	11
Ceuta	13	4	2	7	21	30	10
Arenas	13	3	4	6	18	29	10
Valladolid	13	4	2	7	16	27	10
Osasuna	13	3	2	8	20	32	8
Baracaldo	13	3	0	10	16	40	6

TERCERA DIVISION

SEPTIMO GRUPO

Eldense, 5; Lorca, 0.
Almansa, 4; Crevillente, 1.
Imperial, 1; Cartagena, 2.
Elche, 3; Alicante, 0.
Cieza, 1; Albacete, 5.

	J.	G.	E.	P.	F.	C.	P.
Elche	13	12	0	1	49	6	24
Eldense	13	10	0	3	30	14	20
Albacete	13	8	2	3	34	20	18
Alicante	13	6	2	5	25	19	14
Crevillente	13	6	0	7	22	22	12
Cartagena	13	5	2	6	22	29	12
Imperial	13	4	2	7	21	27	10
Almansa	13	3	2	8	24	23	8
Cieza	13	3	2	8	13	41	8
Lorca	13	1	2	10	3	47	4

EL ATLETICO AVIACION SE LLEVA LOS PUNTOS DE SARRIA

BARCELONA, 2.—Español, 1 (Juncosa); A. Aviación, 2 (Campos y Martín). Arbitro, Tamarit, del Colegio valenciano. Alineaciones:

Español: Trías; Teruel, Marisenl; Fábregas, Irahuegui, Lluís; Ferrer, Jorge, Juncosa, Espada y Olivas.

A. Aviación: Ederra; Jiménez, Cobo; Amestoy, Germán, Machín; Adrover, Arencibia, Martín, Campos y Vázquez.

Escoge terreno el Atlético y sale el Español, que durante unos minutos ataca con intensidad la portería defendida por Ederra. No obstante el dominio local no ocurre nada de particular. A los 14 minutos, un avance de Vázquez en combinación con Campos, origina un pequeño lío ante la puerta de Trías y la pelota, después de rebotar entre los jugadores, va a los pies de Campos, que tira a la puerta cuando Trías se encontraba distanciado. El defensa Mariscal, de cabeza, intercepta el balón pero éste sigue la trayectoria de la puerta y un defensa, con la mano, lo tira fuera. Castigada por el árbitro la falta, la ejecuta el mismo Campos con un tiro de izquierda y lo convierte en el primer tanto para el Atlético.

A los 33 minutos, en un despeje de Riera a un ataque del Español, recoge la pelota Martín y rápido avanza. El delantero del Atlético vence por piernas al defensa del Español y dispara a boca de jarro logrando el segundo gol para su equipo.

Ederra, en algunas intervenciones, para sendos disparos de Juncosa, Olivas y Espadas. Este dominio españolista dura poco, ya que antes de terminar el primer tiempo el Atlético Aviación ha vuelto a dominar al equipo propietario.

El segundo tiempo fué más nivelado ya que el Español creó más juego. A los 20 minutos, viene el tanto del honor para el Español, obra de Juncosa y debido a un centro de Ferrer. Después de un fuerte acoso de toda la delantera local a la puerta defendida por Ederra. Este tanto da moral a los jugadores locales, los cuales se lanzan sobre el marco del equipo visitante, pero los remates salen todos fuera por demasiada codicia al querer introducir el esférico en la puerta contraria. En un encontronazo entre Llimós y Adrover, el primero queda lesionado y es retirado del terreno de juego. A los 42 minutos, en un avance del Español, Ferrer envía la pelota a Juncosa que tira fuerte a Ederra, pero falta un seguro gol, finalizando poco después el partido con fuerte griterío del público contra el árbitro por no sancionar a su manera de ver algunas faltas contra el Español.—(ALFIL).

EL BARCELONA VENCEDOR EN CHAMARTIN POR LA MINIMA DIFERENCIA

MADRID, 2.—Con una tarde espléndida y con el esperado lleno, por la categoría de los dos equipos, se celebró esta tarde en Chamartín el partido entre el Barcelona y el Madrid, que terminó con el resultado de uno a cero a favor de los catalanes.

Los equipos se alinearon de la siguiente manera:

Barcelona. — Valero; Elías, Curta; Raich, Sans, Balmaña; Valle, Escolá, Martín, César y Bravo.

Madrid.—Bañón; Querejeta, Corona; Elías, Iraña Huete; Acuña, Tamargo, Alday, Barinaga y Pedrín.

Arbitró el señor Iturralde.

Jugó bien el Madrid en el primer tiempo, más que el Barcelona sobre todo en su primer tercio, pero sin resultado positivo por falta de un realizador.

Mediado el juego, el Barcelona niveló la contienda para dominar a ratos. Una de sus mejores oportunidades, registrada después de un córner, fué un tiro de Bravo en medio de un barullo, dos de los cuales fueron despejados por los defensas y el tercero lanzado fuera de marco.

Terminó la primera parte con empate a cero, el bien su fisonomía fué favorable al Madrid. En este tiempo perdió sin duda alguna el encuentro.

El ataque madrileño suele lanzarse a fondo en la salida y a no hacerlo hoy demostraba claramente la falta de ataque. Sin embargo, es él el que al principio lleva el juego con un avance rápido que termina en un córner sin consecuencias.

En la reacción barcelonista se produjo el tanto. De un pase de Raich al ala izquierda, luego se centra bien el balón que recoge Valle adelantarse y a la marcha para fustiar el tanto desde muy cerca, a los cinco minutos de juego.

El tanto estimula al ataque madrileño que domina notablemente. Sus dos extremos desperdician dos formidables jugadas. A un avance de Alday se lanza valientemente el guardameta barcelonés, que minutos después se resiente de la caída y obliga a una suspensión momentánea.

De un pase de Padrín hay un tiro de Alday que pasa acto. pero sólo a varios palmos de uno de los ángulos. Y aquí termina la presión madrileña.

Es el Barcelona el que ataca a su vez con insistencia, tirando tres saques de esquina en el corto intervalo de cinco minutos. Un cuarto también sin resultado a los 35 minutos de juego.

Los últimos minutos son más bien favorables al Barcelona.

No demostró el Barcelona todo lo que se esperaba lo que se debe, tal vez, a que jugó muchas veces en plan defensivo, con la línea media y los interiores muy retrasados, táctica acertada si se tiene en cuenta la flojedad de los defensas en relación con el resto del equipo. Martín jugó muy vigilado, pero con todo demostró sus méritos en el pase y en el tiro, sobre todo en este último en que lo hizo en cualquier posición, casi siempre bien.

Contando con buenas individualidades el Barcelona no se destacó ninguno en este partido. Del Madrid, el trío defensivo e Iñiña.—(ALFIL).

EL VALENCIA NO PUDO CON SAN MAMES

BILBAO 2.—Atlético de Bilbao, 2 (Zarra); Valencia, 1 (Mundo).

Alineaciones:

Atlético de Bilbao.— Barrie; Arqueta, Ocela; Bertol, Ortz, Nando; Iriondo, Panizo, Zarra, Urra y Elicts.

Valencia.—Eizaguirre; Alvaro, Juan Ramón; Ordúzar, Iturraspe, Lecue; Epi, Hernández, Mundo, Asensi y Gorostiza.

Arbitró el señor Fombona, del Colegio asturiano.

La expectación que había despertado este encuentro se tradujo en un imponente lleno en San Mamés. Comenzó el encuentro con dominio local y a los cinco minutos Zarra, que recibe un pase de Arteche, que recibe del propio Arteche, que recibe del propio Arteche, que recibe del propio

LUNES

La isla de Eljet, en el Adriático, ocupada por fuerzas del Reich

FUE ANIQUILADA LA RESISTENCIA DE LAS BANDAS COMUNISTAS

BERLIN, 2—La isla de Eljet, situada en el Adriático al Sur de S. a'ajo, ha sido ocupada por las tropas alemanas después de haber aniquilado la viva resistencia de las bandas comunistas. La isla está situada al Sureste de la isla de Korcula que fué ocupada por las tropas alemanas hace varios días.

Las bandas de guerrilleros tuvieron sangrientas pérdidas.

Parte de los comunistas logró salvarse. La operación se ha efectuado con la colaboración de fuerzas navales alemanas ligeras, que también bombardaron la antigua isla italiana Lagosta.—(EFE).

OCUPACION DE LA ISLA DE ELJET

BERLIN, 2.—(Del comunicado alemán).—En el frente de Italia del Sur no se ha registrado actividad local.

La isla de Eljet, del Adriático, ha quedado limpia de partidas, con ayuda de la Marina de guerra.—(EFE).

REDUCIDA ACTIVIDAD EN LOS FRENTES DE ITALIA

CUARTEL GENERAL ALIADO DE AFRICA DEL NORTE, 2.—Comunicado militar:

«Mar.—Buques P. T. de la Marina de los Estados Unidos atacaron la navegación en el golfo de Génova los días 29 y 30 de diciembre Fué averiado un «trawler» enemigo y de resultas de un ataque por torpedo a otro buque adversario se produjo una explosión. La noche siguiente unos destructores británicos bombardearon un «schoeners» frente a la costa oriental italiana y le hicieron embarrancar.

Tierra.—La lluvia torrencial y el intenso vendaval hicieron reducida la actividad en la mayor parte del grupo de Ejércitos de Italia. Las tropas del VIII Ejército rechazaron un contrataque en el sector costero adriático y ocuparon la aldea de San Tomaso. Las tropas británicas del V Ejército efectuaron un feliz golpe de mano contra posiciones enemigas. En la montaña, las fuerzas norteamericanas consolidaron las posiciones conquistadas anteriormente.

Aire.—Con excepción de unos servicios de patrulla costera el mal tiempo impidió ayer las operaciones de la aviación».—(EFE).

541 AVIONES SOVIETICOS FUERON DESTRUIDOS EN DICIEMBRE

57 APARATOS ALEMANES NO REGRESARON A SUS BASES

BERLIN, 2.—Durante el mes de diciembre de 1943 aniquiló la aviación alemana, tan solamente en el frente del Este, 541 aviones enemigos, 399 de ellos en combate aéreo; 139 por la acción de la D. C. A. y los demás en tierra, según declaran los Centros militares de Berlín; 57 aviones alemanes—añade—no regresaron a sus bases.—(EFE).

DUROS COMBATES EN LOS FRENTES DEL ESTE

GRAN CUARTEL GENERAL DEL FUHRER, 2.—El Alto Mando de las fuerzas armadas alemanas comunica:

«En la cabeza de puente de Nikopol quedaron deshechos varios ataques soviéticos, con grandes pérdidas de los asaltantes ante nuestras líneas.

Al Suroeste de Dniepropetrovsk, los bolcheviques repitieron sus ataques con varias divisiones, prosiguiendo encarnizados combates en algunos puntos de penetración.

En el sector de lucha de Yitomir, continúa la batalla; los combates presentan mayor dureza al Sureste de Berdichev, donde el enemigo sigue atacando con grandes fuerzas.

Cerca de Vitebsk, han fracasado los ataques que emprendió ayer el enemigo con fuerzas menos importantes; los sectores reconquistados en nuestros contrataques han quedado limpios de las dispersas fuerzas enemigas.

Al Noroeste de Nevel, nuestras tropas han rechazado ataques locales de los soviets, infligiéndoles muchas bajas y deshaciendo sus concentraciones de partida».—(EFE).

OFENSIVA DE GRAN ENVERGADURA CONTRA EL JAPON

La anuncia CHANG-KAI-CHEK en su mensaje de Año Nuevo

CHUNG KING, 2. — Chang-Kai-Chek ha pronunciado ante los miembros de su Gobierno y con motivo del Añonuevo un mensaje en el que dice que la tarea principal de China será en el 1944 lanzar contra el Japón una ofensiva de gran envergadura «cuyos preparativos acaban de ser ultimados», «en tanto que las operaciones militares en China en 1943 estaba coordinadas con las de las naciones aliadas contra el Japón—declaró—, en 1944 no habrá sino una estrategia unificada de guerra».—(EFE).

HOGUERAS DE SAN JUAN

El alicantinísimo barrio de Santa Cruz, tema de la «foguera» de la plaza del Puente

El plausible deseo de prestigiar a Alicante modernizando sus distintas zonas urbanas, ha llevado en numerosas ocasiones a las Comisiones de "hogueras" a plasmar en las artísticas construcciones que se queman en la noche de San Juan el tema de "lo que es y lo que debe ser", proponiendo la demolición de los restos de antaño para crear sobre ellos un futuro de tipo moderno a tono con las corrientes urbanas del momento.

Pero en todas las ciudades, y sobre todo en las que en el litoral mediterráneo han nacido al amparo de montañas y fortalezas que en momentos de peligro han servido de cobijo a las gentes contra las invasiones, existen núcleos de población que se defienden contra el avance demoledor del modernismo y conservan, aun con las inevitables concesiones a lo nuevo, el aspecto típico que recuerda los primeros balbuceos de lo que después se ha convertido en gran ciudad.

Alicante cuenta con una zona de éstas, a la que las salpicaduras modernas no han logrado alterar en su esencia todavía. El barrio de Santa Cruz, desde las estribaciones del Benacantil, mira hoy serenamente al Mediterráneo con los mismos ojos que oteaban antaño el mar latino temerosos de que la arribada de naves extrañas obligaran a sus moradores a jugarse la vida o a recluirse en la fortaleza hasta el paso del vendaval devastador de la piratería.

Y este barrio de Santa Cruz, típico, con sus calles tortuosas, con su pátina de antigüedad que pervive con la sencillez y alegría de la madre anciana que se recluye en su humilde casona y desde ella contempla a su descendencia en prosperidad es el remanso espiritual en que radica el relato vivo de los primeros balbuceos de Alicante; el desaliño zigzagueante de sus calles pinas, sus rincones típicos son indelebles recuerdos de inestimable valor, presididos por la pintoresca y humilde casa del Señor que, destacando sobre la barriada y sobre la ciudad entera, es prueba fehaciente del espíritu religioso de quienes nos precedieron en esta bendita tierra.

La Comisión de la "foguera" de la plaza del Puente, sustentando con indudable acierto el criterio de que la barriada debe conservar su carácter típico en toda su pureza, ha elegido como tema para este año el resurgimiento del barrio de Santa Cruz como exponente de carácter local; desinteresadamente, los artistas alicantinos Adrián Carrillo y Daniel Bañuls, escultores, y Emilio Varela, Manuel Albert, M. Abad Miró, Melchor Aracil y Gastón Castelló colaborarán en la proyección y construcción del monumento en que se pedirá al Ayuntamiento amparo para la conservación del carácter tradicional del antiguo barrio alicantino, reponiendo los motivos ornamentales que a través de los tiempos desaparecieron y evitando que el "color botijo" de las nuevas construcciones destruyan en su recinto la armonía de perspectiva de un barrio que tiene recia personalidad. Y al servicio de esa gran idea, comisionados y artistas cuentan con la simpatía de todo Alicante.

Camarada: agrega al franqueo de tus cartas el sello de José Antonio

Conmemoración de la venida de la Virgen del Pilar en carne mortal a Zaragoza

ZARAGOZA, 2.—Se ha conmemorado hoy la fecha solemne de la venida de la Virgen del Pilar en carne mortal a Zaragoza. En el Santuario de la Raza se ha celebrado una solemne ceremonia religiosa a la que han asistido el Ayuntamiento y Diputación en corporación, autoridades civiles y militares, jerarquías del Movimiento y representaciones de Centros y entidades.

El templo lucía una iluminación extraordinaria y estaba totalmente lleno de fieles. Ha pronunciado un brillante sermón el beneficiado de la Seo don Rafael Ginés.

Durante todo el día, miles y miles de personas han desfilado por la santa capilla para adorar a la Virgen.—(CIFRA).

AYER, EN BARDIN

Nuevo fracaso del Hércules en su terreno

Le empató el Arenas un partido que los visitantes merecieron también ganar.-Igual falló un penalti.-Desconcierto colectivo en los blanquiazules.-El público mostró su desagrado al equipo cuando se retiraba a la caseta

EL HERCULES, EN EL TOBOGAN

Maravilloso desconcierto colectivo el de los herculanos ayer contra el Arenas. Pocas veces un público de tan acreditada paciencia como el alicantino ha tomado como en esta ocasión a chirigota el fútbol que presenciaba. Durante la segunda parte, cuando el conjunto blanquiazul flotaba desquiciado sobre el terreno y sin reacción eficaz ninguna, la afición se solazaba en las palmas de tango y en la protesta que culminó, ya decisiva y bien claramente expresada, al desfilar los jugadores del Hércules, más o menos contrariados y contritos—según las categorías de pundonores profesionales—, a la caseta. Por unas causas y por otras el campo de Bardín parece que se ha "coruñizado", porque el equipo tiene ya por norma y por costumbre perder puntos en su propia casa y a veces siente la humorada genial de reconquistarlos, en mínima parte, fuera... Y no es esto lo que se esperaba, aunque la realidad haya venido a confirmar ayer el hecho lamentable de que, siguiendo por este camino, el tobogán por el que va lanzado el Hércules acabará en el fondo de la clasificación.

Sería prolijo resaltar con detalle el pésimo partido. Cuando se pierde o se empata jugando más que el adversario queda siempre la compensación de una fatalidad. Pero en este caso la contumacia, por ejemplo, en el error de jugar por alto, en lo que llevaban clara ventaja los areneros, es una cuestión técnica y, además, específica que debió resolverse radicalmente cambiando la norma y no se resolvió porque no hubo quien se decidiera a rectificar el sistema ni a ordenarlo. Cada partido tiene su táctica y parece estar ayuno de tácticas el Hércules desde fechas. Bueno está que falle una línea completa, la del ataque, que viene fracasando con reiteración lamentable jornada tras jornada. Esto del ataque parece ser una cuestión ya fallada y sin solución tanto más cuanto que ayer el quinteto con la falta de dos interiores titulares, más o menos eficaces pero ya compenetrados en él, era, desde luego, sobre el papel y sobre el terreno, una línea desarticulada. Venys, medio izquierda, ocupaba el interior derecha a falta de otro que lo hiciera mejor, y no se entendía; Ventura estaba siempre perdido en los balones altos, primero por su estatura y segundo porque le cogieron en seguida la triquiñuela de su juego y, además, no quería él entrar mucho "por uvas"; Perdomo se embarullaba, perdida la serenidad y con la preocupación constante de si acertaría o no; Pina—que fué el que más bregó y el que consiguió el puntito como mal menor—se desfondó en la segunda parte, y Periche... bueno dejemos a Periche en el olvido. El ala izquierda fué la que hizo buena a la derecha con ser ésta tan deficiente. Pero es que el desconcierto se corrió a las alas de la media al fallar lamentablemente los interiores. Pocas veces los laterales de la terna han prodigado más los pases de través y los pases al contrario como ayer. Detrás de ellos, una pareja que estuvo endeble —endeblísima—y que no costó más disgustos porque el Arenas no tiene artilleros, pero que costó el tanto del empate, nos dió también ayer la sensación de que el Hércules no se resquebraja ya tan sólo por el ataque sino por el armazón completo. Unicamente Igual se mantuvo firme y el mejor de los once, y una vez más Betancor—que tampoco tuvo su tarde y al que en el gol del empate habría mucho que discutirle—salvó en los finales a su equipo... Como se ve, el partido, milagrosamente, no concluyó en catástrofe no porque los herculanos hicieran nada para que no acabase así sino porque el Arenas no perfora. Perdomo falló el gol de una posible—y afortunada—victoria en el último minuto con aquel balón que se le fué a las nubes y al que no había más que empujar, y el medio centro Igual, tan ponderado siempre, falló en el comienzo de la segunda parte, por ceñirlo con exceso, un penalty que hubiera sido decisivo. Luego, y en el último minuto, en el saque de esquina que todavía alentó una remotísima esperanza, la buena voluntad de Igual, que quiso compensar los fallos de Ventura en el tiro de banda, no acertó tampoco... El árbitro señalaba el final del desconcierto. ¿Para qué reseñar detalles del fracaso vergonzante?

EL ARENAS, EQUIPO NORTEÑO

Jugaba el Arenas sin interiores también, es decir, con los interiores suplentes, que hicieron flaquear al quinteto. No profundiza este ataque y sólo destacamos en él al extremo derecha Bilbao y al centro Bergareche, el benjamín del equipo, que fué, además, el autor del tanto del empate y el que arrebató el punto al Hércules. Dos medios excelentes, el izquierdo Mugarra y el centro Romo, que lo cortaba todo, y un buen defensa derecho, Ereñaga, que puso en jaque al ala Pina-Periche. Y un porterito casi infantil, Vicente, que principió en titubeos pero que concluyó afianzándose. Estos son los valores destacables en el conjunto de formación del Arenas, equipo de tan pocos años que si llega a tener alguna más experta veteranía le da uno de los disgustos mayúsculos a los veteranos del Hércules. Pero tiene el Arenas el cuajo y la fibra del juego abierto de todos los equipos norteños. Además, allí donde estaba el balón estaban ellos, y para cada balón herculano iban tres a recogerlo y dominarlo. No tiene individualidades el equipo de Guecho, pero tiene esa tónica tan propia que les hace multiplicarse, poner en el juego el ímpetu sin amilanarse, superar las deficiencias técnicas con el empuje sin desaliento. En dominio alterno durante el primer tiempo y defendiéndose más bien que atacando llegaron al descanso sosteniendo la igualada bien conseguida. Se pudo pensar que en la segunda parte este equipo casi infantil se desfondaría y más teniendo en cuenta la esperada reacción herculana, que era imperiosamente necesaria. Pero no hubo esa reacción en los alicantinos, bien porque no pudieran tenerla o porque no les dejaran tenerla, y, en cambio, los presuntos desfondados del Arenas se crecieron—especialmente después del penalty fallado por Igual—y pasaron a dominadores preponderantes. Aguantaron bien el uno a uno, intentaron ganar por juego, y en el último cuarto de hora se dedicaron ya simplemente a mantener la igualada final que merecieron tan bien como merecieron incluso haber ganado ante un Hércules inapetente del que no puede decirse que no tenga moral, porque procuraron jugar cuanto pudieron sino que no tiene alma y al que se le va a chorros la técnica... después de no saber emplear ninguna táctica.

GOLES, ALINEACIONES Y ARBITRO

A los dos minutos del comienzo se produce un saque de banda y luego un golpe franco de Ventura. Recoge el balón Perdomo y lo cede rapidamente a Pina, que, oportunísimo y bien colocado, fusila a Vicente el gol herculano. Falla a los pocos momentos el Arenas un tanto hecho, y Venys, instantes después, agarra un tiro enorme que va fuera. A los 21 minutos llega el empate. Se produce una jugada turbia ante la meta de Betancor. Lentitud, mucha lentitud en el despeje y que si tú que si yo, entre los dos defensas. "En esta disputa llegaron los perros, cogieron descuidados a los dos conejos"—según la fábula—y Bergareche se decide a convertirla en realidad marcando; Betancor, muy espectacularmente, se tira un poco de los pelos sin hacerse mucho daño y golpea con los puños el "verde césped"... Estaba caído cuando lo fusiló Bergareche. Recordemos uno de los gestos frustrados de Perdomo, aquel maravilloso salto con que intentó rematar de cabeza, un minuto antes del descanso, y que fué lo mejor y lo más bonito de la tarde, aunque se [...] el acrobático [...] viento... Empate a [...] descanso, y en el minuto [...] de la segunda parte [...] nalty claro de la [...] arenera. Lo tira Igual [...] balón, rebotando en [...] del travesaño, se va a la estratosfera. Después es Bergareche el que falla un [...] arenero. Y el partido se [...] rrumba... y se le va al Hér[...]cules un punto.

El arbitraje de don [...] te Pérez muy bueno. [...] bién vió claramente el penalty. Las alineaciones fueron:

Arenas Club de [...]: Vicente; Ereñaga, [...] Jáuregui, Romo, M[...] Bilbao, Zabala, Berg[...] Larrauri y Gonzál[ez].

Hércules: Betancor; [...]mente, Maciá; Gra[...] Salas; Ventura, V[...] domo, Pina y Peri[che].

PUNTO [...]

El partido de ayer [...] desarrollo, por su [...] táctica sobre la marcha [...] la pésima técnica de [...] por los fallos no [...] ataque sino de las otras líneas que eran reserva [...] peranza en el equipo, [...] ca una señal clara de [...] rrumbamiento colectivo [...] hasta apunta para la [...] ción alicantina—que [...] mente expresó sobre [...] rreno su disgusto—[...] mento peligroso que [...] que procurar remo[...] mo sea el Club mismo [...] que no pueda achacar [...] lo sucesivo a un fracaso [...] tumaz de gestión de [...] nador y Directiva. [...] mos todos.

J. [...]



Equipo del Arenas de Guecho, que ayer empató [...] Hércules, y tres momentos del partido.—(Fts. SAN[...])

Alicante, lunes, 10 de enero de 1944

LUNES

SEMANARIO DE INFORMACION GENERAL

Año IV - Número 114 - 25 céntimos

STETTIN sufre un bombardeo devastador

El puerto ha recibido daños muy importantes

ESTOCOLMO, 9.—A los buques suecos que debían hacer escala en Stettin, después de la incursión de la aviación británica, se les hizo cambiar de rumbo por medio de mensajes radiados y dirigirse hacia Dantzig y otros puertos alemanes. Los viajeros que llegaron a Malmoe describieron la incursión como «devastadora» y declararon que el puerto sufrió daños importantes. Se anuncia oficialmente en Estocolmo que el Consulado sueco fué destruído pero que ningún súbdito de dicho país sufrió daño.—(EFE).

PARA ORGANIZAR LA LUCHA EN FRANCIA

ARGEL, 9.—La Asamblea consultiva francesa se ha reunido para discutir el movimiento de resistencia en el interior de Francia. Grenier, diputado comunista, pidió la organización en Francia, con la ayuda aliada, de grupos de guerrillas al estilo ruso. Todos los oradores que intervinieron declararon la necesidad de contar con armas y equipos que hagan eficaz la labor de dichos guerrilleros.—(EFE)

"Sin el ademán enérgico de la Falange, España sería el enclave soviético con que soñó Lenín"

"La generación del S. E. U. acudió a primera línea cuando la llamó Franco porque ya estaba 3 años en el combate"

Discurso del Jefe nacional del S. E. U. al inaugurar el Consejo Nacional del Sindicato

En la inauguración del VI Consejo Nacional del S. E. U., celebrado ayer en Santiago de Compostela, el jefe nacional del Sindicato pronunció el siguiente discurso:

Jerarquías y camaradas consejeros nacionales del S. E. U.: Antes de otra cosa, mi agradecimiento sincero a cuantas jerarquías y autoridades nos honran con su presencia en este acto inaugural de nuestras tareas, muy especialmente al excelentísimo y magnífico rector de esta Universidad jacobea y a las autoridades locales de la maravillosa ciudad que hoy nos alberga. Y a todos cuantos de un modo próximo o indirecto nos han ayudado con sus facilidades o su cordial simpatía vaya también mi previo saludo no por cortés menos efusivo.

Por sexta vez desde que la genial institución de José Antonio fundara nuestro Sindicato, nos reunimos en Consejo Nacional para, en esperanzada y reflexiva disciplina, estudiar los problemas fundamentales que en estos momentos se hayan planteado a la juventud universitaria de España.

No es necesario haceros a ninguno el recordatorio de los anteriores Consejos nacionales, pues supondría ofensa para quienes como vosotros unís a vuestro ardoroso falangismo la sólida preparación que del contenido doctrinal de nuestro Movimiento se exige para ostentar un puesto de responsabilidad en el S. E. U.

EL DECIMO ANIVERSARIO DEL S. E. U.

Sin embargo, es menester volver los ojos a atrás, al áspero espino para, reconfortados con tal perspectiva, seguir con el necesario acicate imprescindible en toda una gran tarea revolucionaria como la nuestra. No ha mucho, el pasado 21 de noviembre, ha gozado el S. E. U. la gloriosa efemérides de los diez años de su existencia y no cumpliría yo con mi deber si no inaugurara esta reunión con el recuerdo más emocionante que cabe hacer a las yertas figuras cuya ausencia ha clareado de un modo impresionante nuestras filas. A orgullo supremo tiene el S. E. U. el presentar un balance heroico de su esfuerzo como ninguno de los organismos de nuestro Movimiento; a orgullo el saber que si universitarios fueron los muchachos con los que José Antonio creara las primeras escuadras combativas de la Falange, universitarios fueron también los que a lo largo de tres años de guerra sin cuartel fueron la flor de los Ejércitos del Caudillo. Y otra vez, universitarios los que lejos de la Patria lucharon contra el comunismo dando un porcentaje de caídos que asombra y estremece.

SERVICIO HEROICO DEL S. E. U.

Muchos de los que aquí estáis tenéis en vuestro haber de falangistas la participación en las tres grandes acciones libradas por la Falange, la guerra sin cuartel en las encrucijadas callejeras de los años fundacionales, las batallas de nuestra Cruzada y los combates mantenidos frente a un enemigo insospechadamente feroz en la más inhóspita de las tierras; bellas tareas ejecutadas con rigor y gozo antes de cumplida la treintena. Este estilo inconfundiblemente heroico, como a ninguna organización pareja le ha cabido en su honra, marca de una manera indeleble la actuación de nuestro Sindicato. Pero son tantos los que en estos diez años han entregado a Dios su último suspiro en la lucha por el ideal de la Falange, que aunque no quisiéramos su recuerdo gravitaría sobre nosotros de la misma forma que una gloriosa historia pesa sobre las viejas espaldas de la nación en que nacimos; por ello quizá más que por cosa alguna, nos sentimos doblemente filiados a los destinos de aquella España que a todos nos dió la luz. Y de ellos, de nuestros muertos, permitidme destacar el nombre de José Miguel Guitarte, Palma de Plata y cuarto jefe nacional del S. E. U. Su limpia hoja de servicios puesta por entero al de nuestro Sindicato, se cerró definitivamente el mismo día en que se cumplía el décimo aniversario de nuestra fundación. ¡Que Dios le tenga en su gloria y le premie su heroísmo, su tesón y su abnegado amor a España y a la Falange!

TRABAJO Y MEDITACION

No quiero de propio intento eludir sino remotamente a los objetivos cubiertos por nuestro Sindicato desde la fecha en que fuera creado, ni aun siquiera enamorar vuestra atención con demagogias infantiles de unos proyectos que en la inmensa mayoría de las veces no pasan de tales, arrumbados en cualquier cajón por negligencia o imposibilidad. Y ello, porque estimo que fundamentalmente en un Consejo como el nuestro debe de ser ocasión de trabajo y punto de meditación, apasionado si queréis, juvenil y alegre pero exacerbadamente eficaz.

Pero puesto que no faltarán—en España no falta nunca—quienes fuera de este ámbito en que nos reunimos, miren con la lupa de la más demoledora crítica cuanto aquí se haga o se diga, quiero, como en otras ocasiones ya he hecho, dedicar unos minutos a estas gentes, para explicarles el cómo, el por qué y el para qué de la existencia del S. E. U.

LA FUNDACION DEL SINDICATO

Hace diez años, en una hora meridiana de un día de noviembre, lleno de presagios y de vagos deseos inconcretos, un escueto número de estudiantes universitarios, colaboradores directos de José Antonio y entregados desde aquel momento a un puro afán de servicio por España, presentaba en la Dirección General de Seguridad de la República los estatutos fundacionales de una organización estudiantil, cuyo propósito fundamental era la consecución de una Universidad dedicada por entero a la más alta misión española, cumpliéndose así la decisión suprema de nuestro Fundador que, días antes, desde un teatro madrileño había alzado la poética bandera de un Movimiento profundamente espiritual, rizada ya desde su nacimiento con los torpes vientos de la incomprensión y la desgana.

Con aquel hecho, excesivamente burocrático si queréis, quedaba fundado el Sindicato Español Universitario que presentaba frente a las asociaciones escolares de la época las mismas características que la Falange frente a los diversos partidos políticos entonces vigentes. **Porque si la Falange no nació tuerta, es decir, adscrita a los grupos turnantes de derechas o izquierdas, sino enteriza y total, liberada de intereses y particularismos, tampoco el S. E. U. quiso entender de internacionalismos al uso de banderías pequeñas, y así quiso echar a andar con paso ambicioso, desmesurado sin duda para los currinches y los timoratos.**

DESTINO DE LA UNIVERSIDAD

Eran los días en que, como casi todos los organismos del Estado, la Universidad no cumplía ninguno de aquellos altos fines para los que fué creada; porque así como en los buenos tiempos españoles la Universidad orientaba al Estado a la par de servirle como instrumento técnico y preparaba al pueblo para el cumplimiento católico de sus destinos, en aquellos días del 33, apenas si era otra cosa que una gigantesca oficina polvorienta y sucia, donde toda ruindad tenía su asiento y todo superior anhelo la certeza de apagarse como una llamarada en una atmósfera inerte.

España era una charca pestilente, cubierta de un espeso vaho de desastres, renunciamientos y derrotas, donde aquella juventud a la intemperie, a la que con tanta ternura José Antonio aludiera repetidamente, se debatía dentro del círculo aglutinante de los partidos, los grupos, las tendencias y las fracciones, entregándose generosamente al señuelo más hábilmente manejado para sentir cada día, una y otra vez, la desilusión y la desesperanza. Una juventud sin idearios y sin ideales, expectante y desorganizada, que veía su porvenir cubierto de un amargo escepticismo: una juventud que vivía en vilo las dramáticas horas de aquellos años encontrados y a la que en forma alguna podía exigírsele nostalgia por las formas recién caídas; juventud a la que el estilo de las cosas presentes producía una insoportable sensación de asco.

Antes que ningún otro, José Antonio entendió que la Universidad de Carlos y Felipe servía de osamenta y médula a una ambiciosa política, precediendo a veces su actuación a la misma espada de los capitanes. Por ello José Antonio pretendió, antes que otra cosa alguna, presentar la batalla con una Universidad mejor y precisamente desde dentro de la Universidad misma, poniendo cerco de muerte a aquellas banderas extranjerizantes o lacias que manejaban los grupos estudiantiles movidos ¡sabe Dios! por qué manos ocultas.

En aquella hora—y es bueno recordarlo para los que "apetecen un régimen más amable que el nuestro, pero antecesor inmediato de la horda que ya conocemos", cuando por primera vez sonó entre los españoles la entera voz que resumía genialmente todas nuestras dislocadas razones mejores—ya comprendimos los estudiantes la fascinación de aquella voz tremenda y tierna. Porque en muy cortas frases José Antonio sintetizó lo que en nosotros no era sino un vago anhelo, un inconcreto deseo de superación, y para siempre ligó a la razón del entendimiento, a la razón del amor, que venía a ser suprema razón de la guerra. Para aquella juventud que acababa de descubrir a su capitán y necesitaba ancho el espacio para el radiante júbilo de su esperanza, resultaban estrechos todos los compartimientos estancos de la política, desde donde con mejor o peor intención, esperaban los españoles—sentados al sol de nuestra secular desgana—el imposible advenimiento de una felicidad no ganada.

NUESTRA CRITICA

Veis, pues, como al agrupar tras una bandera, en la que un cisne recordaba nuestros días imperiales, a los más selectos grupos juveniles de la hora, José Antonio creó la gran fuerza revolucionaria española que iba a poner, al fin, en la balanza de la historia, el peso de su sangre heroica. "Entrar en la Falange —se dijo enton

(Continúa en ULTIMA página)

El VI Consejo Nacional del S. E. U. INICIO AYER SUS TAREAS

Las sesiones se celebran en el histórico Palacio de Fonseca

Se ha comenzado el estudio de las distintas ponencias constituidas

SANTIAGO DE COMPOSTELA, 9.—Esta mañana, en el Palacio de Fonseca, se ha celebrado la sesión inaugural del sexto Consejo Nacional del S. E. U.

A las diez de la mañana, tuvo lugar en la capilla del Palacio de Fonseca una misa a la que asistieron todas las autoridades, jerarquías y demás camaradas participantes en el Consejo. A las once en punto, hicieron su entrada en el salón de sesiones los consejeros nacionales, a cuya cabeza iban las presidencias del Consejo.

Ocupó el puesto presidencial el capitán general de la octava región militar, consejero nacional, don ... Solans Lavedant, sentándose a su derecha el jefe nacional del S. E. U., camarada Carlos M. Rodríguez de Valcárcel con las restantes autoridades y jerarquías.

A las 11'10, el excelentísimo señor capitán general de la región concedió la palabra al jefe del distrito universitario de Santiago, quien en breves palabras dió la bienvenida a las autoridades, jerarquías y consejeros. A continuación hizo uso de la palabra el rector de la Universidad, congratulándose de la elección de la ciudad de Compostela para escenario del VI Consejo Nacional del S. E. U. Terminó su discurso reiterando su bienvenida en nombre de la Universidad compostelana a cuantos toman parte en el VI Consejo Nacional del S. E. U.

Acto seguido, el camarada jefe provincial de La Coruña pronunció un elocuente discurso, cuyas primeras palabras fueron de salutación al Consejo celebrado entre las piedras escurialenses. Recordó unas palabras de Julio Ruiz de Alda cuando afirmaba que los proyectos son vanos si no se está dispuesto a realizarlos a golpes de sangre. El camarada Salas Pombo terminó su discurso señalando exactamente los enemigos de la Falange: ayer la cobardía en ... que debieron combatir a su lado y no supieron hacerlo, y hoy la vileza de quienes la obstaculizan por envidia y otros sentimientos bastardos.

Seguidamente fué concedida la palabra al jefe nacional del S. E. U. y presidente del Consejo, camarada Carlos M. Rodríguez de Valcárcel, quien pronunció el magnífico discurso que reproducimos en otro lugar de este número.

El capitán general de la octava región cerró el acto con unas sentidas palabras.

SESION DE LA TARDE

Antes de dar comienzo a la sesión, el jefe nacional del S. E. U. leyó al Consejo un telegrama del ministro de Educación Nacional redactado en los siguientes términos: «Al iniciarse sesiones del VI Consejo Nacional del S. E. U., ardientemente pido a Dios le ilumine y le ayude en magna tarea de estudiar medios que con sentido constructivo lleno de fe destino de España contribuyan a afianzar el firme y seguro renacer de nuestra espiritualidad y cultura. ¡Arriba España!»

A continuación, el presidente de la Junta Consultiva y vicepresidente del Consejo, camarada José María Moro, leyó y explicó sucintamente el reglamento del mismo. Acto seguido pasaron a informar los jefes de los distritos universitarios de Granada, La Laguna, Madrid, Murcia y Oviedo.

La reunión de las Comisiones se hizo en la forma siguiente: Primera Comisión, ponencia número 1, «Bases para los estatutos del S. E. U.» Segunda Comisión, ponencia núm. 6, «Formación total de la Milicia universitaria». Tercera Comisión, ponencia número 10, «El S. E. U. y los postuniversitarios». Cuarta Comisión, ponencia número 11, «Posible solución coordinadora del servicio de protección escolar estatal, la ayuda universitaria sindical y la aportación privada».

A las ocho de la noche, el camarada Castroviejo pronunció una interesante conferencia sobre el tema «Santiago, ciudad universitaria».—(CIFRA).

DURISIMOS COMBATES EN KIROVOGRADO

LOS RUSOS HAN PERDIDO 184 TANQUES EN SUS ULTIMOS ATAQUES

CUARTEL GENERAL DEL FUHRER, 9.—El Alto Mando de las fuerzas armadas alemanas comunica: «En la región de Kirovogrado continúa la encarnizada lucha con violencia no disminuída. En la parte Oeste de la ciudad se sigue combatiendo duramente. Por medio de contrataques se ha rechazado a los bolcheviques en su progresión en diversos lugares, pese a su tenaz resistencia, habiéndose destruído numerosos carros.

Al Sur de Kiev, al Sur y al Oeste de Pogrevichey en la región de Berdichef nuestras tropas han hecho fracasar numerosos ataques enemigos. Formaciones alemanas han rechazado, en el curso de un contrataque, a una brigada enemiga hasta sus posiciones de partida, destruyendo 27 carros y cinco cañones de asalto soviéticos. La aviación ha intervenido en los principales centros de actividad de los combates de tierra con excelentes resultados, infligiendo a los bolcheviques enormes pérdidas en hombres y en material.

Al Oeste de Rechitza, el enemigo, después de una violenta preparación artillera, ha pasado al ataque en un extenso frente, con fuerzas importantes. Nuestras posiciones han sido mantenidas en todas partes y han sido soldadas algunas brechas abiertas por el enemigo.

Cerca de Vitebsk, el centro de los ataques soviéticos con los que se trata de romper el frente alemán, pasó ayer al Sureste de la ciudad. En encarnizados combates fueron rechazados los ataques soviéticos, a pesar de haber puesto en línea importantes fuerzas blindadas y de aviación. Los soviets han perdido 84 carros, de ellos 57 en el sector de un solo Cuerpo».—(EFE).

184 TANQUES PERDIERON AYER LOS RUSOS

BERLIN, 9.—El hecho de haber perdido ayer los soviets 184 carros y 30 "stormoviks" indica —manifiesta la Oficina Internacional de Información— la tenacidad de la batalla de invierno, pero también la robustez de la defensa, acompañada de vigorosos contraataques de la Wehrmacht».—(EFE).

¡PROPIETARIO AGRICOLA! Las cuotas por Subsidio Familiar las pagarás junto con la contribución territorial en cuantía proporcional a la misma y sin que puedas descontar, por este concepto, nada en los salarios que pagues a tus trabajadores.

Voluntarios de una división de montaña



El Reichführer llega al lugar de maniobrs de la División, y se dirige con el comandante de la división (derecha) al lugar de maniobras. — (Foto, ORBIS).

Posta de la semana

LOS «FESTERS»

Así llamamos en el ámbito regional en que la pródiga Natura nos concedió la merced de ver la primera luz a los que con incansable actividad y supina prestación de todas sus potencias, dedican en la jornada diaria el sobrante horológico de sus quehaceres, aun hurtando algún tiempo al descanso y al solaz familiar, a las preferentes atenciones de organizaciones festivas de su pueblo.

En las grandes ciudades, cuya populosa población permite en toda suerte de agremiaciones, confesiones y clases sociales, diferenciaciones agrupadas de grandes masas, "hay para todos" y para cualquiera que sea la gama, color o finalidad de las celebraciones festivas, sobran elementos que, individualizados para el mejor éxito de aquel o esotro fin, dediquen al mismo sus entusiasmos. Pero en estas medianas o pequeñas capitales provincianas, no ocurre lo propio. Hay poca gente que "sienta" el auge festivo del terruño; no hay modo de disgregar a los pocos de dentro o de fuera, aunque todos vecinos de la población, incubadores de iniciativas y de alientos organizadores, para formar como núcleos distintos de las diversas orientaciones que han de presidir el éxito de las distintas manifestaciones festivas, y resulta, por consecuencia inevitable, que "siempre son los mismos". Y así se da el caso de que don Fulano y don Zutano y don Perengano, sean los organizadores y responsables de nuestras comisiones de Hogueras de San Juan, al propio tiempo que los hermanos mayores de las Cofradías de Semana Santa y los propulsores y encauzadores de las jiras y monas de Pascua de Resurrección y de fiestas, ferias y belenes navideños.

Estos "festers" que ponen al servicio del mayor esplendor de la amada "terreta" todo el tesón y todo el cariño de sus magníficos temperamentos, merecen de la ciudad la mejor loa y el más profundo agradecimiento. Pude decirse que casi apenas han pasado los festejos pascuales, con sus concursos, veladas, cabalgatas y demás manifestaciones de regocijo popular, a las que aportaron sus iniciativas, cuando con plausible ardimiento empiezan ya a movilizar todos los resortes necesarios para lograr con el mayor fervor y piedad religiosa, la más esplendorosa presentación de nuestras Cofradías, en los desfiles procesionales de nuestra ... Semana Mayor.

Por cierto que el arraigado ambiente observado en los últimos pasados años va por noble emulación agrandándose considerablemente, asegurándose que este año, con la aparición de nuevas y flamantes hermandades, será digna la Semana Santa alicantina de los más lisonjeros encomios.

Y son esos mismos señores los que tras esos días de penitencia y sacrificio se dedicarán, vencido el último de la Pascua de Resurrección, a laborar, artística e incansablemente, por el auge y prestigio de las estivales fiestas fogueriles.

Esta personalidad, tan simpática y estimable del "fester" alicantino, merece un cultivo de mimo y consideración por parte del vecindario, autoridades y organismos rctores, ya que esa perenne devoción por el engrandecimiento del pueblo es acreedora a ese modesto premio de gratitud general. Tiempo vendrá, y quiera Dios que lo veamos, en que por el crecimiento de la población, cuyo ritmo ascendente es verdaderamente insospechado, puedan llegar a diferenciarse las iniciativas, descargando el peso de que todas ellas recaigan sobre los mismos elementos, pero entretanto, justo es que les rindamos el homenaje de nuestra admiración y pleitesía.

MARTINEZ BLANQUER

Hogueras de San Juan

Se convoca a todos los artistas constructores de Hogueras para que el martes día 11, a las 7.30 de la noche, se personen en el Excmo. Ayuntamiento para tratar de asuntos relacionados con las Hogueras.

LA COMISION GESTORA

Radio Alicante

PROGRAMA DE EMISIONES PARA HOY

Sobremesa: A las 12'30 apertura, programa emisión, religiosas, boletín meteorológico, música variada. A las 13 selección de películas. A las 13'30 canciones. A las 14 retransmisión de la hora oficial, boletín informativo. La canción de moda, quince minutos de cinema. A las 14'30 retransmisión de la Red Española de Radiodifusión REDERA. A las 14'45 discos seleccionados. A las 15 fin de la emisión.

Noche: A las 20'30 apertura, programa de la emisión, programa del radioyente (discos solicitados). A las 21 música ligera. A las 21'15 crónica deportiva por Juan A. Espinosa. A las 21'30 boletín informativo, solos instrumentales. A las 21'45 retransmisión de la Red Española de Radiodifusión REDERA. A las 22 «Manón Lescaut», ópera de Puccini (acto segundo). A las 22'30 oberturas célebres. A las 23 canciones criollas. A las 23'30 cierre de la Estación.

EN EL IDEAL CINEMA

Brillante acto del Frente de Juventudes y Acción Católica

El Hogar «José Antonio», la escuela de niñas aneja a la Normal y los niños Luis y Mari-Pepa Asensi, agraciados con los primeros premios de belenes

Actuó de mantenedor el Redactor-jefe de *Información*

LA SECCION FEMENINA DEL FRENTE DE JUVENTUDES

Organizado por el Consejo Diocesano de Acción Católica, en colaboración con la Delegación provincial del Frente de Juventudes, se celebró ayer, con gran brillantez, en el Ideal Cinema el reparto de premios correspondiente al V Concurso de belenes.

La sala de este coquetón centro de espectáculos se encontraba materialmente abarrotada de público, entre el que figuraba una buena cantidad de niños y niñas concursantes, ofreciendo un aspecto verdaderamente encantador.

Comenzó el acto con el himno del Frente de Juventudes, que fué cantado por todos los asistentes, dando las voces de rigor el secretario provincial del Frente de Juventudes, camarada Bartolomé Masiá.

Seguidamente, los coros de la Sección Femenina interpretaron, de una manera irreprochable algunos villancicos de autores célebres.

A continuación, el grupo de baile de la citada rama del Frente de Juventudes realizó diversos bailes típicos terminando su acertadísima actuación con una danza clásica.

La labor de las muchachas que tomaron parte en estos primeros números del programa, fué premiada con repetidas ovaciones.

DISCURSO DE JULIO ESTEFANIA

La segunda parte del programa estuvo a cargo de nuestro camarada y exquisito poeta Julio Estefanía, Redactor-jefe de «Información», que actuó de mantenedor en esta fiesta.

Para esta fase de la misma, presidía el acto el ilustrísimo señor abad de la I. I. C. de San Nicolás de esta ciudad, don Vicente Alemañ, y a su derecha e izquierda las siguientes personalidades y jerarquías: señor director del Instituto, en representación del excelentísimo señor Gobernador civil y Jefe provincial del Movimiento; don Julio Escoto, en representación del señor alcalde de Alicante; camarada Soriano, en representación del Gobierno civil; señorita María Aurora Asín, en representación de la Rama Femenina de Acción Católica, y don Tomás Valcárcel, técnico asesor del Frente de Juventudes. El coronel Cirujeda, en representación del excelentísimo señor Gobernador militar; camarada Amparo Reig en representación de la delegada provincial de la Sección Femenina, María Luisa Sánchez, regidora de la Rama Femenina del Frente de Juventudes; comandante don Juan Guillén Jordá: camarada Bartolomé Masiá, secretario provincial del Frente de Juventudes; don Pedro Herrero Rubio presidente del Consejo Diocesano de los Hombres de Acción Católica: los señores Marco Ruiz, Mora Puchol y Cuenca Bazaga, directivos de Acción Católica y los camaradas Miralles Ripoll Marhuenda y Rodríguez Galiano de la Delegación provincial del Frente de Juventudes.

El camarada Julio Estefanía empezó su brillante discurso manifestando que después de un acto celebrado en Sevilla por el Frente de Juventudes en el que recibió de manos del excelentísimo señor capitán general de Andalucía un premio por un trabajo literario, no había tenido ocasión hasta hoy de tomar parte en otro acto de Juventudes. Hoy lo hago—dijo—para dirigirme a los niños, ya que para ellos es más principalmente el acto que estamos celebrando. Pero antes quiero decir a los padres que lo que en él se pretende es la recatolización de la sociedad.

Recomienda a todos con especial interés la educación cristiana de los niños, que es la educación que desea Franco para los hijos de España. Si queremos que nuestra nación sea un modelo de naciones hemos de r e c a t o l i zarla, dándola un sentido religioso, pues no olvidéis—dijo—que todas las calamidades políticas y sociales que han puesto en peligro nuestra existencia y el caos en que hoy se encuentra envuelta Europa, se deben precisamente a la falta del sentido cristiano de la sociedad humana.

A continuación, con palabra fácil y verbo florido, se dirige a los niños describiéndoles un bello país donde la mano de Dios fué siempre pródiga en gracia y bienes.

Y continúa el camarada Estefanía descendiendo suavemente a las tiernas inteligencias de los niños que le escuchan embelesados:

Los hombres vivían felices en ese país paradisíaco, y quizás por exceso de felicidad también excesivamente abandonados en la fe.

Dióse perfecta cuenta de este abandono un mónstruo que siempre acechaba en la oscuridad y envidioso de las bellezas de ese pueblo feliz lo invadió con sus huestes infernales. Arrasó sus campos, quemó sus viviendas, profanó sus templos y asesinó a muchos de sus moradores, corriendo por sus campos desolados la sangre de muchos inocentes.

Pero como el pueblo había sido bueno en otros tiempos en que la fe estaba más arraigada en los corazones de sus habitantes, Dios quiso que en la tierra surgiera un hombre providencial que jinete sobre un brioso caballo blanco acudiera en defensa del pueblo martirizado. Ese hombre era Franco. (Ovación) Gracias a él y a la juventud que derramó su sangre tan generosamente, España no pereció siendo arrancada de las manos del mónstruo.

El camarada Estefanía termina su bellísimo discurso deseando arraige en los corazones de todos las moraleja.

Una prolongada ovación acoge las palabras finales del orador que es calurosamente felicitado.

UNAS PALABRAS DE DON VICENTE ALEMAN

Don Vicente Alemañ, abad de la I. I. C. de San Nicolás hace el resumen del acto, felicitando primeramente al camarada Estefanía quien—dice—pese a su modestia es un orador meritísimo.

Analiza el discurso del Redactor-jefe de «Información» bajo el punto de vista social-cristiano y alienta a los presentes para que sean buenos españoles entusiastas defensores de la religión de Cristo.

Finalmente felicita a Acción Católica, a los organizadores a los colaboradores en este acto y a los concursantes vitoreando a España, a la Religión al Caudillo y a Alicante.

El público aplaude al señor Alemañ.

EL REPARTO DE PREMIOS

Seguidamente se dió lectura al acta por la que se conceden a los concursantes los premios establecidos para los belenes presentados en este quinto año belenista, procediéndose a continuación al reparto de los mismos consistentes en diplomas, premios en metálico, juguetes y dulces y cuyo resultado fué el siguiente:

Categoría de entidades:

Primer premio: 250 pesetas del excelentísimo señor Gobernador civil al presentado por el Hogar José Antonio construído por Domingo Tafalla.

Segundo premio: 150 pesetas del Frente de Juventudes al presentado por la Dirección Facultativa del Puerto de Alicante.

Tercer premio: 100 pesetas del excelentísimo señor Gobernador militar de la plaza al presentado por el colegio de los Hermanos Maristas.

Asimismo se otorgan diplomas a los siguientes belenes:

Hospital provincial, Delegación provincial del Frente de Juventudes y Hogar Escuela de Auxilio Social de San Vicente.

Categoría de Escuelas nacionales:

Primer premio: 150 pesetas del Servicio Español del Magisterio a la Escuela graduada de niñas aneja a la Normal.

Segundos premios (a): 75 pesetas de la Comisión organizadora a la Escuela Unitaria de niñas número 12 de Ciudad Jardín; (b): 75 pesetas de la Comisión organizadora a la Escuela Unitaria de niños número 6 (San Gabriel).

Terceros premios (a): 50 pesetas de la Cámara de Comercio al de la Escuela graduada de Honorio Maura. (b): 50 pesetas de la Cámara de Comercio al de la Escuela Unitaria de niñas de la calle Maldonado. (c): 50 pesetas de la Hermandad Sacramental de Santísimo Cristo del Mar, Nuestra Señora de los Dolores y San Juan de la Palma al de la Escuela Nacionalizada de San José (Patronato Magro).

Categorías particulares:

Clase A: Mayores de cuatro metros cuadrados.

Primer premio: 250 pesetas del excelentísimo Ayuntamiento al de Luis y Mari Pepa Asensi.

Segundo premio: 150 pesetas del periódico «Información» al de María del Carmen Saatten Fernández.

Tercer premio: 100 pesetas de la foguera de Alfonso el Sabio «Obri l'ull» al de José Ramón Guillén Serra.

Cuarto premio: 75 pesetas de la Comisión organizadora del V Concurso de belenes, al de Manuel y Francisco Zaragoza Soler.

Quintos premios: 50 pesetas del Centro Católico al de María Luisa Heredia Gallego y 50 pesetas de la «Ortopedia Moderna» al de Marucha Antón Rosado.

Sextos premios: 25 pesetas del Club de Regatas a Emilia y María Teresa Hurtado Cortés y 25 pesetas del Casino de Alicante a Angelita Antón Macavich.

Clase B: Menores de cuatro metros cuadrados:

Primer premio: 250 pesetas de la excelentísima Diputación provincial al de María Isabel y Ana María Ruiz Serena.

Segundo premio: 150 pesetas de la Caja de Ahorros al de Juan de Dios Egea Escudero.

Tercer premio: 100 pesetas de la fábrica de harinas «Magro» al de Luisito y Miguel Fuentes.

Cuarto premio: 75 pesetas de la Comisión organizadora del Concurso al de Antonio Ramón Quilis.

Quintos premios: 50 pesetas de la Comisión Gestora de «Les fogueres de San Chuan» a Pascualín Gomis Gomis.

50 pesetas de don Miguel Amany al de Antoñita Serrano Eugenio y 50 pesetas de la casa Avús Montesinos hermanos a de Juan Manuel de Rojas.

Sextos premios: Una imagen de Nuestra Señora de los Dolores, donada por la Hermandad Sacramental del Santísimo Cristo del Mar Nuestra Señora de los Dolores y San Juan de la Palma al de Lolita y Pepito Serra Guardiola. 25 pesetas de don Pedro Herrero a Santiaguín y Finita Gisbert y 25 pesetas de la Comisión organizadora al de Francisco y José Carlos Sampedro.

Además se distribuyeron juguetes y golosinas a setenta concursantes más.

El acto terminó a las 2'15 de la tarde.

Radio Falange

Onda corta de 37,7 metros. Frecuencia de 7.940 kilociclos. Potencia 1.200 watios

PROGRAMA DE EMISIONES PARA HOY

Sobremesa: A las 13'30 apertura, disco sintonía «Heroína», el tiempo hoy, indicador religioso, emisión de Falanges del Mar. A las 13'50 música ligera. A las 14 guía de espectáculos, fragmentos de zarzuelas. A las 14'30 retransmisión REDERA. A las 14'45 música variada. A las 15, concierto de piano. A las 15'30 fin de la emisión.

Noche: A las 21'30 apertura, disco sintonía «Heroína», fragmentos de películas. A las 21'45 retransmisión de REDERA. A las 22'10 minuto internacional por Muñoz Mompeán. A las 22'15 emisión «¿Qué quiere usted oir?» A las 22'45 lecturas literarias. A las 23'15 fragmentos de óperas. A las 23'30 crónicas del extranjero. A las 23'40 canciones. A las 24 cierre.

SOCIEDAD

NATALICIOS

Ayer mañana, a las 10, dió a luz con toda felicidad una hermosa niña, doña Rosario Guardiola, esposa del alcalde de Alicante, camarada Román Bono Marín. Tanto la madre como la recién nacida se encuentran en perfecto estado.

Nuestra más sincera enhorabuena.

En la clínica de obstetricia del Sanatorio del Perpetuo Socorro, ha dado a luz felizmente un hermoso niño la distinguida señora doña María Castellón de Asín, asistida por el tocólogo don Alfonso Llorca Pillet.

Nuestra más sentida felicitación a don Manuel Asín, ingeniero de la Junta de Obras del Puerto.

—Ha dado a luz una hermosa niña la distinguida esposa de don Emilio Martín Lorca, de soltera Virgilia Bauzá Dagi.

Fué convenientemente asistida en el Sanatorio del Perpetuo Socorro por el doctor Llorca Pillet.

Felicitamos a los venturosos padres, así como a los abuelos maternos, señores de Bauzá.

TEATRO PRINCIPAL

Compañía lírica española de Pascual Latorre

HOY, LUNES — UNICO DIA DE ACTUACION

A las 6'30 de la tarde

LA DOLOROSA

por Lolita Latorre y Alfonso Huesca

MOLINOS DE VIENTO

por Carmencita Bañón y Pascual Latorre

A las 10'30 de la noche

LUISA FERNANDA

por Lolita Latorre, C. Bañón, P. Latorre y A. Huesca

BUTACA 4 PESETAS

CENTRAL

Empresa: L. M. S.

(Dotado de calefacción)

Desde las 5 de la tarde

Estreno de la gran superproducción en español



por Boris Karloff, Peter Lorre y Bela Lugosi

Estreno del Noticiario NO-DO número 54-A.

MONUMENTAL

Empresa L. M. S.

Desde las 5 de la tarde

Ultimos días de la gran superproducción en español



Una muy cómica en dos partes y un precioso complemento

IDEAL

Desde las 5 de la tarde

Gran éxito de la gran producción en español, presentada por CIFESA.

EL PUENTE DE CRISTAL

por ROSANO BRAZZI

Noticiario NO-DO número 54-B

El gracioso dibujo en tecnicolor «EL VIEJO MOLINO»

Salón España

Empresa: José Romeu

Desde las 5 de la tarde

Gran programa doble en español. La preciosa comedia de gran éxito

FIERECILLA SIN DOMAR

y la emocionante producción

EL DIABLO DE FUEGO

Por Luis Trenker

Noticiario NO-DO número 54-B (estreno)

Un postre delicioso

UVA DE ALMERIA

METRO GOLDWYN MAYER

Saluda al público alicantino y le ofrece su gran superproducción en ESPAÑOL

TARZAN Y SU HIJO

que se proyectará en el cine IDEAL el miércoles, 12 de enero, desde las 4 de la tarde

LA DECIMOCUARTA JORNADA DE LIGA

Deportivo Castellón y Atlético Aviación, BRILLANTES TRIUNFADORES EN CAMPO AJENO

VALENCIA, BILBAO, MADRID Y OVIEDO GANARON EN SUS TERRENOS

El Hércules, único que alcanzó la victoria fuera de su campo, en segunda División

RESULTADOS DE AYER

PRIMERA DIVISION

Español, 0; Castellón, 1.
Celta, 1; Aviación, 2.
Oviedo, 2; Granada, 0.
Sabadell, 1; Sevilla, 1.
Madrid, 3; Coruña, 0.
A. Bilbao, 2; Barcelona, 1
Valencia, 3; Real Sociedad, 0.

SEGUNDA DIVISION

Valladolid, 1; Hércules, 2.
Xerez, 4; Baracaldo, 1.
Betis, 1; Ceuta, 1.
Osasuna, 1; Gijón, 1.
Constancia, 1; Alcoyano, 0.
Zaragoza, 1; C. Leonesa, 1.
Murcia, 5; Arenas, 1.

TERCERA DIVISION
GRUPO SEPTIMO

Crevillente, 11; Lorca, 1.
Cartagena, 6; Almansa, 0.
Alicante, 6; Imperial, 1.
Albacete, 3; Elche, 1.
Cieza, 3; Eldense, 2.

EL VALENCIA GANO EN MESTALLA POR [illegible]

VALENCIA, 9. — Valencia, 3 (Mundo, Gorostiza, Epi); Real Sociedad, 0.

La primera parte ha terminado con empate a 0.

A las órdenes de Solá, del Colegio Catalán, se alinearon los equipos de la siguiente forma.

Valencia: Elizaguirre; Pe[illegible] Juan, Juan Ramón; Ortú[illegible], Iturraspe, Lecue; Epi, Hernández, Mundo, Amadeo, Gorostiza.

Real Sociedad: Galarraga; [illegible]leria, Izaga; Santi, Patri[illegible], [illegible]bieta; Chachín, Videgain, Unamuno II, Ontoria y Pérez.

En esta primera parte han destacado Juan Ramón, Ortúzar, Iturraspe y Amadeo por el Valencia, y Galarraga, la defensa y el medio centro por el Real Sociedad.

En la segunda parte ha salido el Valencia dispuesto a marcar, ejerciendo dominio desde los primeros momentos y a los tres minutos, un pase de Mundo a Amadeo es devuelto por éste y Mundo tira raso al ángulo y consigue el primer tanto.

Pocos momentos después, en una entrada del extremo izquierda donostiarra se lesiona Ortúzar.

En una magnífica combinación de Epi, Mundo y Amadeo, remata éste. A los 20 minutos se produjo el mejor tanto de la tarde. Mundo da un pase magnífico a Gorostiza; éste se interna y llega al lado de la portería. Allí se para buscando por donde pasar y cómo todos los jugadores estaban marcados, logra un tiro imponente en posición forzadísima que se cuela de forma inverosímil.

A los 35 minutos, inesperadamente, en un forcejeo, Epi logra un tiro, desde treinta metros de distancia, que es el tercer tanto para el Valencia.—ALFIL.

PERDIO EL CELTA ANTE EL AVIACION

VIGO, 19.—Celta, 1 (Agustín); Atlético Aviación, 2 (Arencibia).

Alineaciones. — Celta: Sánchez; Tito, Deva; Santoro, Fuentes, Yayo; Venancio, Agustín, Muruaga, Aretio, Roig.

Atlético Aviación: Ederra; Jimeno, Riera; Amestoy, Germán, Machín; Adróver, Arencibia, Marín, Campos y Vázquez.

Arbitró el colegiado Sr. Vilalta.

A los 26 minutos se lesionó Aretio que reapareció poco después permutando su puesto. Tres minutos más tarde un centro recogido por Agustín lo convirtió éste en el primero y único tanto local.

Iniciada la segunda parte, el Celta, que jugaba prácticamente con diez jugadores por la lesión de Aretio, prescindió de este jugador.

A los 12 minutos el ataque madrileño, magníficamente dirigido por Arencibia empató por medio de este jugador al desviar a la red un fuerte tiro de Germán.

Tres minutos después del tanto anterior, un saque de esquina lanzado por Adrover originó un gran lío ante la puerta del Celta yendo el balón de jugador a jugador y terminando por entrar en la red sin que pudiera observarse quién había sido el autor del tanto.—(Alfil).

SEVILLA Y SABADELL EMPATAN A UNO

BARCELONA, 9. — Sabadell, 1 (Del Pino); Sevilla, 1 (Gonzalvo II en su propia meta).

Sabadell: Francás; Gonzalvo II, Jugo; Arasa, Aranaz, Bardinaz; Ara, Gonzalvo I, Del Pino, Payás y Navarro.

Sevilla: Bustos; Joaquín, Berridi; Alconero, Félix, Mateo; López, Pepillo, Campanal Alfa y Rincón.

Arbitró el colegiado valenciano Tamarit.

A los 40 minutos de empezado el partido, logró el Sevilla su tanto. Un medio ala lanzó el balón bombeado sobre la puerta. Fué a rematar Campanal, acosado por la defensa. La carga del delantero centro sevillano hizo que el propio Gonzalvo II diese con la nuca a la pelota y la introdujese en su propia meta, sin que Francás interviniese.

El segundo tiempo el Sabadell salió a recuperar el terreno perdido y logró el empate. El árbitro anuló un tanto de Rincón, por «offside» de este jugador. El gol del empate se produjo a los 33 minutos, siendo Del Pino su autor.—(ALFIL).

VENCIO EL ATLETICO DE BILBAO AL BARCELONA

BILBAO 9.—Atlético de Bilbao, 2 (Elices. Valero en su meta); Barcelona, 1 (Bertol en su propia meta).

Atlético: Lezama; Mieza, Oceja; Bertol, Ortiz, Nando; Elices, Panizo, Zarra, Albisúa y Urra.

Barcelona: Valero; Monserrat, Cuesta; Gálvez, Sant, Balmaña; Riva, Escolá, Martín, César, Bravo.

Arbitró el Sr. Escartín.

El primer tiempo, en unos rebotes una pelota rasa de Rivas rebota en Bertol y entra en la meta, siendo el tanto del Barcelona. El empate se produce a los 35 minutos en un pase de Panizo.

A los 42 minutos, en un [illegible]ñazo de Balmaña a Panizo, el jugador catalán es expulsado del campo y el árbitro riñe con los jugadores para advertirles que no toleraría la menor violencia. Este tiempo termina con el empate a uno.

En el segundo tiempo el Barcelona se coloca a la defensiva para mantener el empate por lo que hay un continuo acoso atlético con ligeras escapadas del Barcelona.

En el tercer «corner» del atlético sacado por Elices cae la pelota en la misma meta. El portero salta, la recoge se le cae de la mano y queda dentro del gol siendo el tanto de la victoria.—(Alfil).

MADRID, 3; CORUÑA, 0

MADRID, 9.—Madrid, 3 (Barinaga, Alsúa y Pruden); Coruña, 0.

Arbitró el señor Martínez Iñíguez. Los equipos se alinearon así:

Madrid: Bañón; Querejeta, Corona; Elías, Ipiña, Huete; Alsúa, Tamargo, Barinaga, Pruden y Pedrín.

Coruña: Acuña; Pedrito, Portugués; Molaza, Bienzobas, Quintas; Marquínez, Guimeráns, Paquirri, Caballero y Chao.

Un tiro de Pruden lo desvió Acuña a duras penas a corner y de esta jugada se marcó el primer tanto, a los 27 minutos de juego.

De salida, antes del minuto, marcó el Madrid su segundo tanto; un centro muy cerrado de Alsúa con el que pretendió Acuña lucirse y lo que hizo fué ayudar a que el balón penetrara en su marco.

Con este tanto jugó con más calma y mejor el Madrid. En cuanto al Coruña, si bien disminuyó su codicia llegó muchas veces cerca del marco, no faltándole buenos remates, pero Bañón lo paró todo.

Mediada la segunda parte, un tiro de Barinaga dió en el larguero y pocos momentos después Pruden logró el tercer tanto.—(ALFIL).

GANO EL CASTELLON AL ESPAÑOL

BARCELONA, 9.—Español, 0.—Castellón, 1 (Basilio).

Arbitró don Plácido González. Equipos:

Español: Trias; Teruel, Mariscal; Gardús, Rovira, Veloy; Oliva, Jorge, Juncosa, Fábregas y Agustín.

Castellón: Pérez; Baiges, Alepúz; Santacatalina, Burcet; Santolaria; Arnau, Díaz, Basilio, Domenech y Piza.

Cuando era mayor el dominio del equipo local un avance aislado de los forasteros fué aprovechado por Basilio para conseguir el único gol de la tarde.

En el primer tiempo el árbitro dejó que los dos equipos jugasen a placer, sin cortar las violencias de algunos jugadores.

Después del descanso actuó con energía y cortó todo juego duro.—(ALFIL.)

DERROTA DEL GRANADA EN OVIEDO

OVIEDO 9.—Oviedo, 2 (Antón y Echevarría); Granada, 0.

Alineaciones.—Oviedo: Llorente; Ricardo, Pena; Sirio, Fernández, Antón, Gene, Echevarría, Herrerita y Emilín.

Granada: Floro; Millán, González; Sosa, Conde, Sierra; Marín, Trompi, Nicola, Safont y Aparicio.

Arbitro: Colegiado guipuzcoano Sr. Jáuregui, que estuvo desdichadísimo, sin seguir el juego.

En la primera tanda no se marcó ningún tanto y dominó en su mayoría el equipo granadino.

El Granada, por su rapidez, se impuso en los primeros 45 minutos; pero no pudo marcar tanto.

En la segunda parte comenzó presionando el Oviedo y replicó en seguida el Granada. Un pase de Echevarría a Antón es rematado por éste y consigue el primer tanto, al que viene a sumarse el segundo y último cinco minutos más tarde. — (ALFIL)

EL ALICANTE VENCIO SIN GRANDES DIFICULTADES AL IMPERIAL DE MURCIA

6-1 fué el resultado de ayer en La Florida

Por fin ha podido saborear la afición alicantina un resultado abultado. El seis a uno es un buen indicador de la diferencia de clase que ayer existió en el campo de juego y los más exigentes suponemos que respirarían tranquilos al ver que el marcador iba progresivamente aumentando como en aquellos buenos tiempos en que ya contábamos que tendrían que confeccionarse números correspondientes a la segunda decena.

El partido, sin dejar traslucir una gran clase de juego ha sido bastante entretenido especialmente en su segundo tiempo, ya que en el primero nada de particular ha sucedido si exceptuamos el primer tanto marcado en los últimos minutos del mismo al recibir Marqués un centro de Rochi y ganarle la salida al portero murciano. El juego en esta parte ha sido algo soso y monótono, estacionado casi siempre en el centro del terreno, existiendo solamente el peligro de las arrancadas forasteras.

En el segundo tiempo el cariz ha variado. El Alicante ha dominado más; su delantera se ha mostrado más compenetrada y los interiores han trabajado. Fruto de esta reacción han sido los cinco goles que, sumados al anterior, han establecido la media docena para casa. Marqués de un fuerte tiro conseguía el segundo; el propio jugador aprovechando un servicio de Sirvent marcaba el tercero; Cardona de «penalty», el cuarto; nuevamente Marqués esta vez de cabeza el quinto, y una arrancada de Rochi terminó con un buen tiro cruzado que daba a los de Duart el sexto y último tanto. Entre el tercero y cuarto conseguían los del Imperial, el suyo, por obra de su interior izquierda.

Entre los locales destacaron especialmente Tallada y Yagüe siguiéndoles en méritos los interiores. Marqués pecó de alguna lentitud, si bien a su oportunismo debe el Alicante buena parte de la victoria y los extremos cumplieron acertadamente. El resto del equipo no desentonó.

El arbitraje corrió a cargo del colegiado señor Ibáñez, que tuvo una buena actuación, desarrollándose el encuentro correctamente por ambas partes. A sus órdenes los equipos se alinearon en la siguiente forma:

Alicante: Sirvent; Yagüe, Ripoll; Cardona, Pellín, Tallada; Rochi, Gisbert, Marqués, Sirvent y Javier.

Imperial: Espín; Miranda, Villaplana; Mármol, Mulero, Griera, Oliva, Caballero, Zamora, Vigueras y Pacheco.—J. O.

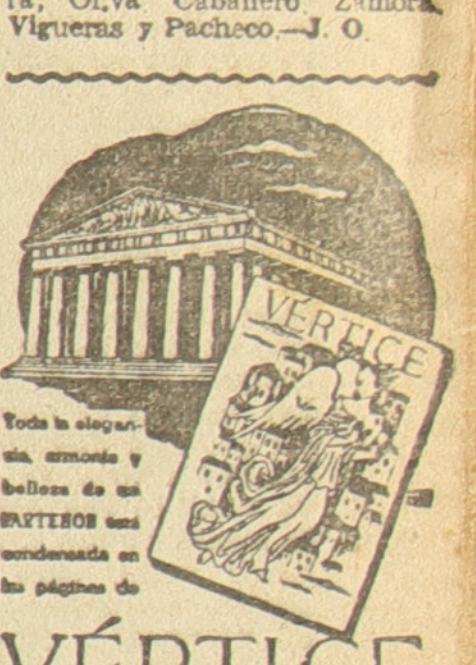

VÉRTICE

VICTORIA DEL HERCULES EN VALLADOLID

(Viene de la CUARTA página)

balones fuera y destruyendo juego.

Destacaron por el Hércules sobre todos el portero, y por el Valladolid, el interior Cortón.—(ALFIL).

Nuestro comentario a la victoria

No nos sorprendió lo más mínimo la victoria de Valladolid. La esperábamos como reacción necesaria y queda constancia de este criterio —que era casi afirmación en lo aleatorio del fútbol— en las columnas de los números del sábado y de ayer, domingo, de nuestro fraternal colega "Información". Y la esperábamos, a pesar de la baja forma manifestada por el equipo en sus últimos partidos por varias razones. Primera, porque sabíamos —y tambien consta en lo escrito la semana anterior— que el Valladolid atraviesa la peor de sus crisis. Sus mismos jugadores, desmoralizados —nos afirmó hace unos días persona bien enterada de la capital castellana—, se reconocen promocionarios y no encuentra el equipo vallisoletano ese punto misterioso del preciso recuperamiento. Ha venido perdiendo en su casa con el Gijón y con la Cultural Leonesa y le empató allí el Zaragoza cuando ya iniciaba su declive. Era lógico, sin embargo, que en este partido contra el Hércules intentara un esfuerzo superior para salir de la mala coyuntura en que se encuentra. En este aspecto, y por lo mismo, se hace muy meritorio el triunfo conseguido por el Hércules. Pero, en segundo lugar, había también un motivo esperanzador —como ha resultado afortunadamente—, para presumir como presumíamos la posibilidad natural de esta victoria merecida de los blanquiazules. Este motivo era que los herculanos se han sentido acuciados por la necesidad imperiosa de dar satisfacción a los alicantinos, después de sus últimas actuaciones, para no presentarse el próximo domingo frente al Xerez en un trance de definitiva angustia en la clasificación. Conocían ellos todos estos razonamientos, no ignoraban el malestar de su público ni lo que en este partido se ventilaba. Y quiere decirse que como el Valladolid tampoco ignoraba su peligro, ellos han valido más y son mejores. Merecen, pues, en esta ocasión los mismos plácemes —que no les regateamos— como los merecieron en el Molinón y en San Juan. Triunfo escaso, pero suficiente para el rescate de puntos en un partido jugado bien aunque de todos modos no pueda ser fiel contraste para afirmar una reacción ya sostenida y que esperamos ver confirmada. Si con este punto de arranque el equipo nos demuestra, en sucesivas fechas, que es capaz de volver definitivamente por sus fueros ante los suyos, como lo desea toda la afición alicantina, habrá que reconocer como ejemplar y bien asimilada por parte de ellos, la censura que aquí su mismo público y la crítica tuvo que dirigirles con dolor de corazón. Bienvenida sea esta victoria que abre de nuevo —por los muchos rescates que significa— ancho cauce a la esperanza. A la esperanza, por lo menos, de huir rápidamente de todo peligro promocionario, lo que ya será bastante en esta temporada. Hay que concederles nuevamente un margen de confianza por esa reacción viril de Valladolid; en el sentido moral, porque la han tenido remontando siquiera en este partido la dificultad de todo campo ajeno, y en el sentido material porque ahora juega el equipo completo. Nos reservamos, sin embargo, de caer en un optimismo que volveremos a tener si ellos dan motivo de confirmaciones ante su público. Hemos llegado a pensar —y no queremos creerlo— si es que ellos juegan mejor fuera que en Bardín, pero queremos creer que ellos desean jugar todavía mejor ante todos los suyos. Y que lo demostrarán. Con el aplauso que se les pueda dar el próximo domingo al salir al campo, por este valioso triunfo fuera —y que será merecido— quisiéramos también que ellos reconocieran la satisfacción y cordialidad de su público y de la crítica, cuando lo merecen, para que se abran ante todos las jornadas triunfales que deben de venir. Apreciamos bien la actuación del equipo en Valladolid, pero es forzoso ratificarla en Alicante para que no se pueda pensar que este dos-uno ha sido de precario y por sorpresa. Toda valía debe confirmarse. Y esperamos esta confirmación contra el Xerez.

ESPINOSA

TEATRO PRINCIPAL

MARTES, 11, a las 6'30 tarde y 10'30 noche

PRESENTACION DE

GRACIA DE TRIANA

Creadora de un arte personalísimo

LA MAXIMA FIGURA DE LA CANCION FLAMENCA

con su gran espectáculo de

Canciones escenificadas



De manos femeninas españolas

salen no sólo primorosas labores, sino también creaciones técnicas delicadas de la más alta precisión. Su mejor exponente es el finísimo y perfecto filamento OSRAM: el alma de la más preciada lámpara por su alta calidad.



Si Vd. compra «OSRAM» quedará satisfecho por su calidad

OSRAM

siempre a la cabeza del progreso

ES

LUNES

VICTORIA DEL HERCULES EN VALLADO[LID]

GANO AL TITULAR POR DOS A UNO

VALLADOLID, 9.—Valladolid, 1 (Sánchez); Hércules, 2 (Perdomo y Ventura).

Valladolid: Ispizúa; Busquet, Marcos; Estrada, Torquemada, León; Quetglas, Sánchez, Cortón y Saurina.

Hércules: Betancor; Clemente, Maciá; Grande, Igual, Venys; Ventura, Pina, Perdomo, Pomar y Periche.

Arbitró el señor Riñón, con muchos desaciertos.

Ambos equipos hicieron un partido de mala calidad. La delantera local es quien en definitiva cargó con la derrota al no haber aprovechado el dominio inicial de pronunciadísima ventaja. A los 20 minutos del primer tiempo, Perdomo lanzó un tiro flojísimo que Ispizúa no paró, de manera inexplicable.

A los 18 minutos del segundo tiempo, Ventura, sin ninguna oposición de la
defensa vallisole
a Ispizúa. A los
tos, Sánchez logr
el único tanto de
lid. En los minuto
el Valladolid der
raje para nivelar
cador, pero los d
les se defendieron

(Continúa en TERCERA

DISCURSO DEL JEFE NACIONAL DEL S. E. U.

(Viene de la PRIMERA página)

—es— equivale a entrar en una línea de combate". Y así fue. La Falange cortó con la violencia de sus limpias armas, la polémica múltiple de España en dos y cerró, con las supremas razones de su ejemplo, todos los senderos de la contemporización. La generación de la Falange —esa generación universitaria y campesina que mostró desde la primera hora en el asfalto de las ciudades y en el polvo de los caminos, el terrible argumento de sus muertes— es la que, cuando Franco levantó su espada militar contra los enemigos de la Patria, acudió a la primera línea porque ya estaba desde hacía tres años en línea de combate.

Y ahora, al hablar de sacrificios y de muertos, de persecuciones y de esfuerzos, no es inoportuno hacer una disgresión que cada día se hace más urgente.

Parece ser que aún quedan cretinos en España que suponen que nosotros nacimos a la vida pública por un mero afán de masoquismo. Creen los tales, que por lo visto resulta placentero lanzarse a una lucha desigual en la que, como José Antonio nos advirtiera, habíamos de dejarnos la piel y las entrañas. La Falange, que no necesita justificar cada día su existencia ofreciendo a la morbosa complacencia de las gentes el espectáculo de su sacrificio diario, porque sólo el balance de sus muertos ya es bastante razón para acallar a los que nos insultan, no se creó en un rato de buen humor o por pasatiempo, sino por la natural eclosión de la mejor savia heroica de España, soterrada bajo los escombros de una España detestable y por el mantillo volandero de la cobardía imperante de muchos que hoy adoptan actitudes jaquetonas. Puede asegurarse que sin el ademán enérgico de la Falange, que hoy recobra el mismo frescor que hace diez años, nuestra Patria sería ya el enclave soviético con que soñara la mente de Lenin. Para que no lo fuera, para que un sentido armonioso de la vida informara a nuestro pueblo, para que la indefectible justicia social calara hondo y prieto, fueron precisos seis años de combate, a lo largo de los cuales esos masoquistas que por lo visto somos, nos entregamos sin dolor y con ímpetu a todos los disparos de enemigos bien conocidos y claros, unas veces enmascarados, otras tras la sonrisa untuosa que hoy vuelve a florecer en algunos labios.

EL GOBIERNO DE NUESTRA JUVENTUD

Todas estas razones son las que justificaron nuestro nacimiento, camaradas del S. E. U.

Desde las primeras palabras de Alejandro Salazar al encargársele el mando de nuestro Sindicato, hasta estas otras de hoy, han transcurrido diez años, al fin de los cuales y con orgullo que nadie puede regatearnos, nos hemos convertido en la organización estudiantil más potente de Europa. Porque ya, camaradas, no somos pocos ni muchos, no somos minoría o mayoría, sino totalidad, instrumento vivo y entero puesto al servicio de un Estado que en la disposición legal más importante de los últimos años, reconoce nuestras razones, responsabiliza nuestra historia y nos confía fundamentalmente tareas hombro con hombro del profesorado.

Ello no es sino el asentimiento póstumo a la gran consigna de unidad que nos legara José Antonio: unidad contra el gregarismo; unidad de acción y de estudio de pasión y de voluntad; unidad de paso, como en escuadra, en escuadrón, en formación cerrada tras de una espada refulgente nimbada ya de gloria inmarcesible.

Juntos todos, nuestras fuerzas se duplicarán y las posibilidades de influir desde el puesto que nos señale el mando en el quehacer de España, aumentarán insospechadamente, pues si por vez primera en la historia universitaria se confía a la juventud su propio gobierno y la intervención en arduos problemas de los que hasta hoy no era partícipe, ello quiere decir que además de justipreciar en lo que vale nuestra actuación anterior, se confía plenamente en nuestros destinos.

Y al aludir precisamente al propio gobierno de esta juventud quiero referirme concretamente a la consigna dada por nuestro ministro Secretario General en la primera reunión de jefes provinciales. Decía el camarada Arrese «que normalizada ya la situación moral de España, la Falange ha de emprender su auténtico programa de valorizar al hombre y de implicarle libre, entero y consciente en la dirección de la Patria; de ahí la preocupación falangista que está a punto de cristalizar en la participación del pueblo en las tareas del Estado a través de los Municipios y de los Sindicatos».

Nosotros, falangistas, estamos en contra de que todos opinen de todo, pero con ello no pretendemos anular la voluntad del hombre, sino recordarle que tiene un destino temporal y eterno que cumplir; nosotros estamos contra que la papeleta de un zapatero sirva para derrocar a un ministro o a un rey, pero no contra que una masa homogénea de personas elija sus representantes para tratar de resolver problemas comunes.

Y es ahora, cuando la nueva ley de ordenación de la Universidad española tras de significar rotundamente la obligatoriedad de afiliación en nuestro Sindicato, da a los jefes de las Facultades universitarias el rango solicitado por el S. E. U. hace diez años en las Juntas de gobierno de la Universidad; hasta ahora, esta numerosa minoría que era el S. E. U., tenía sus mandos menores —delegados de curso y de Facultad— por designación libre de cada jefe de distrito y el sistema, hemos de confesarlo con toda nobleza, adolecía de una falta fundamental y es que en muchos casos estos camaradas, con la mejor voluntad de servicio, no eran intérpretes fieles y trabajadores abnegados de la voluntad de sus camaradas. Es menester con toda urgencia sustituir esta modalidad de designación de mandos por otra que no puede ser sino la elección de los mejores, eso sí, con todas las garantías necesarias para que en forma alguna pueda desvirtuarse la férrea línea política del S. E. U.

RESPONSABILIDAD DEL MANDO

La pieza más importante de nuestra organización reside en aquellos camaradas que, ostentando una mínima jerarquía política, llevan en cambio sobre sus espaldas la responsabilidad del éxito o del fracaso del S. E. U. entre la masa estudiantil que representan; los delegados de curso se convierten así en las piedras de toque del S.E.U. Y se hace absolutamente preciso cuidar cuanto a estos camaradas se refiere, ya que ellos son los transmisores directos no solamente de las órdenes más o menos burocráticas y administrativas, sino de cuantos sentimientos y reacciones deben de animar a los miembros de nuestro Sindicato.

El estudiante en general se comporta respecto al que le manda directamente de acuerdo y en proporción con una serie de complejos de superioridad que en él observe y la designación libre de estos delegados de curso tal y como hasta ahora se ha venido haciendo en el Sindicato por parte de los delegados de Facultad o de Centros Superiores, ofrece pocas garantías, máxime si se tiene en cuenta que el estudiante actual como el de todas las épocas solamente se deja guiar, aconsejar y conducir por el que realmente y a su juicio personal lo merece, ganando con el sistema de elección la extraordinaria ventaja de tener la casi seguridad de que el elegido será el mejor, dado el insobornable afán de autenticidad que reside en los estudiantes; además, la participación directa y personal de todos ellos en el nombramiento de sus representantes asegura un mínimo de colaboración y comprensión de nuestros problemas con que hasta hoy no contábamos; sin olvidar, por otra parte, que el elegido por sus camaradas de curso tendrá una conciencia de su responsabilidad mucho más acusada que el que ostente el mismo cargo por una simple y libre designación de sus superiores.

Hemos de ir, pues, con urgencia y confianza—de la que participa íntegramente nuestro camarada Arrese—a este sistema de selección de nuestros mandos menores; pero, repito, con toda aquella serie de garantías que son necesarias en una organización esencialmente política como la nuestra.

Si a esto agregamos la reinstauración de las Cámaras sindicales, las Juntas de Facultad y el Consejo de distrito, tened la seguridad de que en todo instante los mandos tendrán una información exacta y veraz de las aspiraciones y reacciones de la masa estudiantil cuyo gobierno lleva. ¡Cuántos problemas, hoy insospechados, nos quedan por resolver en la vida universitaria española! Y quizá ¡cuánta desilusión no está germinando en el corazón de muchos estudiantes al ver que el S. E. U. no es para ellos sino una complicación burocrática más o una imposición molesta por su forzosidad que a cambio apenas si les reporta beneficio alguno en los complejos aspectos de su vida juvenil!

Y al hablar de estas distintas facetas que todo joven universitario posee, he de recalcar la trilogía de actividades más destacadas que ha de ofrecer el Sindicato en un muy próximo futuro: lo político, lo profesional y lo social.

UNIVERSITARIOS Y FALANGISTAS

Por de pronto, hagamos una previa afirmación perogrullesca: El S. E. U. es la organización en la que se encuadran todos los estudiantes superiores españoles, directamente vinculados con la Falange y gobernados en todos sus estrados por falangistas, afirmación que implica de un modo radical esta otra de que su propósito fundamental, y perdonarme el barbarismo, es falangizar hasta el tuétano a nuestra vieja Universidad. Pero ello no quiere decir en forma alguna que nosotros queremos imponer trágalas de ninguna especie a quienes no sienten la vocación de servir a España a través de la Falange; allá el que no entienda que la Falange es algo más que un partido político con unos cuantos años de vida; allá con su conciencia el que crea que en esta hora de España se presta un servicio a la Patria atentando contra la gran consigna de unidad, esa unidad que es menester tener sobre todo en el instante de atacar a ese enemigo escurridizo y hábil que sonríe dulcemente sentado al borde del camino que nosotros seguimos con el pesado fardo de los problemas de España a cuestas.

Seríamos unos necios si pretendiéramos forzar al universitario que no sea falangista a servir una idea política que no siente: lo que con estas gentes hemos de hacer es simplemente predicar con la ejemplaridad de nuestros actos, enseñarles día tras día qué cosa es ser falangista y encargar a nuestros grupos mejores la labor de un proselitismo fecundo como el que el Señor encargara a los apóstoles entre los gentiles. Bien sabemos, sin embargo, con pena y por desgracia, que es mucho más numeroso el cupo de los indiferentes que el de los hostiles, pero ambos pretendemos ganarlos para nuestras filas.

He aquí, pues, la gran misión, la tarea apremiante a que han de dedicarse en la universidad y fuera de ella, nuestros mejores falangistas: ésta y la de ser los conductores de sus hermanos pequeños, los jóvenes camaradas del Frente de Juventudes, constituye la misión católica más trascendental que cabe a un estudiante falangista.

Quizá me preguntéis: ¿Cuántos y a qué horas en la compleja vida del estudiante se dedicarán a esta tarea de apostolado o de conducción? Y yo respondo a vosotros, mandos superiores del S. E. U.: Tantos como aquellos que ganéis vosotros mismos con el espejo de vuestro ejemplo. La misión de capitanía no es fácil ni grata, y en la Falange ya lo dijo nuestro primer Capitán supone la suprema carga, pero faltaríamos todos a nuestro primer deber de hermandad si encerrados en el egoísmo feroz de nuestros propios problemas no procuráramos ampliar hasta el límite de nuestras fuerzas los prosélitos de esta bandera.

Defensa antiaérea de Berlín



Estos muchachos que con tanto heroísmo actúan en las defensas antiaéreas de la capital del Reich, se presentan a su jefe para darle la novedad.—(Foto ORBIS).

En cuanto al aspecto profesional de nuestro Sindicato, éste sí que cobra frescor y lozanía de cosa nueva con la agrupación de todos los estudiantes en nuestras filas; ahora es cuando puede comenzar una profunda etapa de trabajo en este aspecto tan importante y tan olvidado de la vida del estudiante: éste sí por algo puede definirse es, en general, por su vocación y en ella hemos de ayudarles con una organización eficaz y simple, apasionada y tenaz para la resolución de los problemas que tal vocación traen aparejados; fijaos bien que en España faltan por hacer muchas cosas en este terreno. No existe una orientación profesional seria y cuidada, apenas si nuestros centros superiores de enseñanza tienen seminarios de investigación, academias, laboratorios, talleres, donde el estudiante con auténtica vocación de tal, pueda llegar a un dominio perfecto de su técnica que le capacite para moverse con todo decoro cuando salga a la vida profesional con su flamante título bajo el brazo. En España acontece con extraordinaria frecuencia que el estudiante no sabe estudiar y carece de todo guía que le lleve de la mano por la intrincada selva de los conocimientos que le son precisos para la consecución de sus deseos. Fijaos también que en las generaciones de hoy, quizás más estudiosas que las nuestras, apunta un brote peligrosísimo de indiferencia a todo lo que no sea su carrera, su egoísmo personal, eso que se ha dado en llamar "su porvenir"; carecen de aquel generoso desprendimiento que tuvo nuestra generación, llámese falangista o comunista, desprendimiento que nos hacía frecuentar más de lo que querían nuestros padres las cárceles o las casas de socorro; de aquí la enorme importancia de acertar a conjugar el innegable interés que ha de sentir el estudiante por su profesión con una deontología política y moral que le enseñe cómo se puede ser un magnífico médico, abogado e ingeniero siendo un intachable falangista y un católico integérrimo, poniendo su ciencia al servicio de Dios y de la Patria.

LOS PROBLEMAS PROFESIONALES

En el plano profesional en que ahora nos movemos pretendemos incluir en nuestras filas a aquellos que han dejado de ser estudiantes, pero que, por su edad o por hallarse en un período crítico de su formación intelectual, necesitan el amparo de que hoy carecen por parte de los hoy llamados colegios profesionales y corporaciones análogas: es el opositor el médico joven, el alumno de doctorado que prepara su tesis con intenciones de figurar entre el profesorado de su Facultad, el ingeniero, el farmacéutico..., todo aquel que recién salido de la Universidad o de la Escuela especial, está hoy huérfano de toda orientación, ayuda o propaganda; es sencillamente no abandonar al intelectual joven, en el que más fecunda puede ser su aportación a nuestra política y a la profesión elegida por él. De ahí nuestra gran preocupación por inculcarles al S. E. U. hasta que pueda considerarse perfectamente cuajada su formación íntegra.

Así, cuanto hagamos en el terreno estrictamente profesional será poco en comparación con lo que nos queda por hacer.

Y en el terreno social, ¡¡qué inmenso horizonte el de las tareas a cumplir!! Porque pese a la ayuda universitaria del S. E. U. y a la legislación asistencial de nuestro Estado, son muchos, muchísimos, y todos lo sabéis, los casos de estudiantes que sin tener literalmente qué comer, trabajan heroica y silenciosamente en nuestras Universidades o en los medios rurales o humildes de que proceden. La reciente ley del Ministerio de Trabajo sobre la protección a las familias numerosas y el servicio de protección escolar que en breve empezarán a funcionar desde el Ministerio de Educación Nacional, van a endulzar muchos pesares y a proporcionar alegría a muchos hogares españoles; pero aun así la clase media, que es la que principalmente nutre nuestros centros superiores de enseñanza, necesita un apoyo sin límites.

En este aspecto, nuestro Sindicato no puede ya dar más de lo que da: no os quiero abrumar con cifras que, pareciendo quizás exiguas, son gigantescas en proporción con nuestros medios. Por ello, yo me atrevo a solicitar de nuestros entrañables camaradas que rigen las Jefaturas provinciales del Movimiento en España, una ayuda constante y entusiasta a esta labor de nuestra organización: pensad que con un número mínimo, ínfimo, de becas para estudiantes universitarios que proporcione cada Jefatura provincial del Movimiento, se resolverían en España anualmente muchos angustiosos problemas, a los que nosotros no nos es dable acudir. ¿Qué tarea más bellamente falangista que la de hacer asequible la enseñanza a todo español capacitado?

Además, hemos de decuplicar nuestros comedores universitarios, nuestras residencias y hogares del estudiante, la bolsa del libro; hemos de crear bibliotecas gratuitas, editar libros buenos y baratos, pagar bolsas de viaje, montar una cooperativa que proporcione al estudiante las cosas imprescindibles para su vida a precios más bajos de los normales y hemos de seguir, en fin, con toda pasión la angustia de quienes quieren y no pueden, extremando en cambio nuestro desprecio para los que pueden y no quieren. Para llevar a efecto todos estos planes, para lograr una fusión íntima y cordial entre todos los universitarios, disponemos de herramientas eficaces que, manejadas con el recto proceder falangista, pueden asegurarnos el éxito de nuestra empresa; la Milicia Universitaria, que ha hecho realidad la generosa idea del S. E. U. dando este año ya al Ejército una brillante y numerosa oficialidad de complemento; el Instituto de Estudios Políticos, que asegura de un modo eficaz la concreción legislativa de nuestros anhelos y deseos en el orden doctrinal; la ley de ordenación de la Universidad Española, que ha dado carácter legal a las aspiraciones enarboladas a lo largo de diez años; la institución de los Colegios mayores que, como lugares de convivencia diaria de los estudiantes, hemos de utilizar para la siembra de nuestros afanes; y por último, la estrechísima camaradería existente entre nuestro Sindicato y las demás organizaciones del Movimiento, ante las cuales—y me honro en decirlo públicamente, puesto que a la suma de vuestros esfuerzos se debe— nuestro Sindicato cobra cada día más prestigio y el respeto imprescindible para sus tareas.

Así, nuestra aspiración de formar íntegramente al hombre desde las facetas académica, religiosa, política, social, deportiva y militar. Se cumplirá y renovará cada año. Ved ya que circunscribiéndonos a una sola esfera de responsabilidad, el viejo S. E. U. de los tiempos funcionales, cuando el pertenecer a él era una función de una decisión voluntaria y no forzosa, pertenece más de una tercera parte de nuestros gobernadores civiles y jefes provinciales; ved que en este año que acaba de morir los nombres más sonados de nuestra literatura joven estaban ya escritos en aquel carnet del S. E. U. del año 33, tantas veces manchado con sangre; ved que los cuartos de bandera de nuestros regimientos se hallan poblados de jóvenes capitanes a quienes tuvimos de camaradas de escuadra, cuando, repito, no era forzoso pertenecer al S. E. U., sino peligrosamente voluntario. Soldados, poetas y gobernantes, estos son hoy los supervivientes de aquellas centurias de estudiantes que José Antonio congregara bajo la bandera roja y negra de la revolución; la quinta del S. E. U. tiene ya nombres preclaros en muchas ramas de la ciencia, de la polí-
tica y del espíritu;
celdas monacales,
ñas de la adusta ge
pañola, se hallan a
munión íntima con D
jes que un día llevar
de su parda estameña
sa azul de la Falange
cisne yugado de
blema.

A todos el s quiero
mi saludo más cordial
momento de inaugurar
VI Consejo Nacional
tudiantes todos encua
nuestras filas, sienta
alegría de nuestras c
mi promesa de que el
nuestra reunión tendr
jeto exclusivo la p
lución de cuantos pro
afecten. Y a vosotro
das consejeros, lleg
das las provincias
vaya también mi
esperanza en que v
do de la responsabili
incumbe, os hará t
pasión y disciplina.

Faltaría a mi deb
transmitiera a todos
esperanza que en e
nes tiene depositada
nistro Secretario Gen
como en el excelentí
ministro de Educació
nal; ha hallado siem
fatura Nacional el
sario para su gran
lucionaria.

Camaradas: ¡¡En
de terminar estas pal
gurales me creo en
ción de decir alto y
nosotros, los que t
piel agujereada por
de nuestra guerra y
nuestras filas que por
nes vieron salir a sus
mayores camino de
de combate, de los
no volvieron, unim
voluntad y nuestra f
carne y nuestras alm
no a esa única posib
hoy tiene España,
prendida en la band
negra de la revolució
ta, acaudillada por
Capitán de Europa,
Oro de la Falange.
¡Arriba España!

Pequeños av[ances] del V Ej[ército] EN ITA[LIA]

LONDRES, 9.—El
Ejército sigue reali
queños avances en un
15 kilómetros, ma
enviado de la Agenc
ter" cerca del cuartel
aliado de Africa del
biendo llegado a la
te de la profundidad
fensas alemanas de
lucha se libra ahora
alturas de ambos
carretera de Cassino
ticular por Monte
(EFE.)

TENIS

Miguel Ol[iva] vencedor del co[ncurso] de Navid[ad]

En la pista de
dad de Aguas
la final de este
cuyo resultado fu
Oliva gana a Vicen
ta por 6-0 y 6-2.
El resultado
la superioridad
dor que con su
tódico dominó al
Iniesta hizo cuant
su mejor elogio
ber llegado a la
conquistado la Co
da por el señor
Correspondiente
prueba de consola
jugó el partido
contra Tindón
tras disputado
primero por 6-3
Además de lo
que se presenta
consolación se
otras de mixtos
caballeros con
en forma y ent
dos los que pra
deporte y poder
equipo represent
Alicante ante el
capitales.

Alicante, lunes, 17 de enero de 1944

LUNES

SEMANARIO DE INFORMACION GENERAL

Año IV - Número 115 - 25 céntimos

Transformación de aviones

Suecia adapta los aparatos de guerra aliados para el servicio civil

ESTOCOLMO, 16.—De fuente bien informada se dice que algunos de los bombarderos tetramotores aliados que realizaron aterrizajes forzosos en Suecia, van a ser transformados para el servicio de la aviación civil sueca para las comunicaciones entre Suecia y las naciones unidas. Se cree también que Suecia desea adquirir aparatos «Junker» para los servicios a [illegible]—(EFE).

"No se puede discutir en la política de lo económico CON LOGICA DE VISIONARIOS"

"Sólo es estable y segura, defendida y amada, la concepción que sirve un anhelo común de bienestar"

«El seguro de enfermedad, consigna de la Falange, se lleva a cabo por una orden concreta de Franco»

CONFERENCIA DEL MINISTRO DE TRABAJO, CAMARADA GIRON

Excelentísimos e ilustrísimos señores: camaradas: Nos dirigimos a todos los españoles de buena voluntad que sienten la justicia de la Patria. A todos los que han de servir en la paz que nace, a todos los camisas azules que han hecho de sus vidas un combate por ellas.

Aprobado el reglamento del seguro de enfermedad, el plazo fijo ha de tener lugar su puesta en marcha. Vivimos los instantes definitivos en los que se ha de formar para todos con la mejor palabra, la de los hechos, la más alta conquista del derecho social español. Iniciamos, paralelamente a los últimos retoques de los servicios técnicos, la campaña, más de información que de propaganda, encaminada a que los españoles colaboren activamente en la obra, la sientan y despierten a la virtud de una doctrina ambiciosa de bienestar para la Patria, cuyo eje de gravitación política gira en dos puntos: el sentido de lo español y la justicia de lo social.

SENTIDO DE SERENIDAD EN LAS REALIZACIONES

Que al contacto de estas realidades se abran todos los ojos a la nueva luz que alumbra los caminos nacionales sombríos, que no se entienda ahora este nuevo avance como impuesto en lucha por una coacción agresiva de la que nos consideramos enemigos, sino por un anhelo sereno de justicia del que nos sentimos solidarios. Aspiramos a que la institución que nace sea entendida por todos aquellos a quienes afecta como favorable para el interés



general y acogidas con alegría y comprensión cuantas modificaciones presupone en el estado de cosas anterior.

Hemos ganado un terreno y no es la hora del ímpetu que avanza sobre frentes rebeldes sino la de la serenidad que construye en su propio campo su propio hogar. Entiéndanse bien nuestras palabras como ceñidas exclusivamente al objetivo concreto a que nos referimos, al seguro social de enfermedad. Porque esto no quiere decir que en otros sectores toda nuestra decisión y nuestro coraje no sean esenciales para la lucha. Y cuando las más duras batallas de la revolución no han sido libradas todavía, replegarse por sistema a la comodidad de la retaguardia, nos sumaría a la bobalicona inconsciencia de los asustadizos y de los cobardes.

Pero en la recortada geografía de nuestro frente hay zonas de fuego y zonas conquistadas de paz sobre las que es preciso elevar con perfección y urgencia nuestros nuevos castillos, donde la consigna de lucha y avance útil para nuestro servicio de soldados debe ser sustituida por la de hermandad y trabajo hecha para nuestra jornada de obreros.

Toda revolución de sentido nacional alcanza la victoria cuando alienta en sus rebeldías y en sus disconformidades un soplo de nuevas creaciones para el futuro; cuando sabe poner la pasión necesaria para rebasar lo que es al servi- para edificar lo que debe cio de la serenidad precisa ser. Porque la revolución como la guerra no se hace por regusto de pelea, ni por tentación de aventura; se lleva a cabo para conquistar unas tierras a las que después hemos de imponer nuestra paz. Con cuidado y meticulosidad hemos de ordenar, a nuestro modo, las ciudades que llenó de inquietud el choque de nuestros asaltos.

El seguro de enfermedad no es en lo social una trinchera provisional para acampar una noche; es tierra dispuesta para nuestra labor en la que precisamente, para justificar la energía de nuestras ofensivas, nos interesa demostrar a todos los que temen y a todos los que dudan cómo nuestra verdad se debe amar y se puede creer.

En este preciso instante y en este concreto sector, la perfección de nuestra línea no puede buscarse por el camino de la inflexibilidad teórica que en la realidad pudiera traducirse en bajas de eficacia, sino en un acoplamiento de servicios e intereses entre los elementos integrantes de la institución.

Es el máximun de estabilidad y rendimiento nuestra meta, y es el mínimun de dislocaciones y posturas forzadas lo que nos la puede acercar. El seguro de enfermedad viene a ser, en pequeño, una unidad semejante al cuerpo nacional que ha de ser ejemplo y lección de cómo trabajador empresario, trabajador obrero, Estado y Movimiento, principales elementos en cuya conjugación de intereses y repartición de funciones reside la clave del problema español, pueden cubrir en articulada conexión el frente de una misma inquietud. Esta victoria sólo pue-

(Continúa en cuarta página)

ESPANTOSO TERREMOTO EN LA ARGENTINA

La ciudad de San Juan, destruída casi por completo

A 5.000 se eleva el número de víctimas

NUMEROSAS FAMILIAS QUEDAN SIN HOGAR

BUENOS AIRES, 16. — En numerosas provincias argentinas se ha dejado sentir un temblor de tierra, cuyo epicentro se encontraba en la provincia de San Juan. Según las primeras noticias, el sesenta por ciento de las casas de dicha población han quedado destruídas. Daños considerables han sido causados en toda la provincia y las comunicaciones telegráficas y telefónicas con otras regiones de la República han quedado interrumpidas. El temblor de tierra ha provocado daños bastante importantes en las provincias de Córdoba, Mendoza y La Rioja. (EFE).

OLA DE PANICO

BUENOS AIRES, 16. — Una nueva sacudida sísmica se dejó sentir en San Juan, a las dos horas, cincuenta y cinco minutos de esta mañana, originándose una nueva ola de pánico entre la población.

Según noticias oficiosas los muertos a consecuencia del temblor de tierra se elevan a doscientos y los heridos a cuatrocientos. El noventa por ciento de los edificios han quedado destruídos. Tropas de las guarniciones próximas han sido enviadas a San Juan, para colaborar en los trabajos de salvamento de víctimas.—(EFE).

EL NUMERO DE VICTIMAS

MONTEVIDEO, 16. — A cinco mil se eleva el número de víctimas por el terremoto de San Juan, según afirman algunos viajeros llegados hoy a Montevideo procedentes de la Argentina.—(EFE).

ENTREGA DE SUBSIDIOS A LOS AGRICULTORES DE ROJALES Y BENIJOFAR

200 beneficiarios por un total de unas cien mil pesetas

Presidió el acto y pronunció un trascendental discurso el Gobernador civil y Jefe provincial del Movimiento

Ayer se celebró en Rojales el acto de la entrega de subsidios familiares a unos doscientos productores del campo de los pueblos de Rojales y Benijófar. A las once y media llegó el excelentísimo señor Gobernador civil y Jefe provincial del Movimiento, Consejero nacional camarada Luis González Vicén, acompañado de los Delegados provinciales de la Vicesecretaría de Educación Popular, camarada Luis Villó Moya, y del de Sindicatos, camarada Díaz, y del secretario provincial sindical, camarada Marín. Fueron recibidos por los alcaldes y jefes locales del Movimiento de Rojales y Benijófar, autoridades y todo el pueblo congregado en la plaza.

Seguidamente el camarada Luis González Vicén, visitó, acompañado de autoridades y jerarquías, el Ayuntamiento y la Jefatura local de Falange. A continuación se trasladaron al teatro donde iba a tener lugar el acto de entrega de subsidios. En el escenario se formó la presidencia, compuesta por el camarada González Vicén, los alcaldes y jefes locales de Rojales y Benijófar, jerarquías provinciales y el Delegado del Instituto Nacional de Previsión, camarada Julio Banacloche.

Inicia el acto el alcalde y jefe local del Movimiento de Rojales, que explica el motivo de la reunión y presenta a continuación a los camaradas que van a hacer uso de la palabra.

DISCURSO DEL DELEGADO PROVINCIAL DE EDUCACION POPULAR

Comienza hablando el camarada Villó, Delegado provincial de la Vicesecretaría de Educación Popular, y recuerda la situación de España en los momentos de iniciarse el Movimiento. Refiere hechos gloriosos en los que se derramó la sangre de nuestros mejores en defensa, no de lo arcaico y caduco, sino para implantar la justicia social, para hacer la revolución nacionalsindicalista.

Sigue exponiendo los afanes de nuestra reconstrucción y señala la entraña hondamente cristiana de la misma. Se refiere a las dificultades de los agricultores, que saben de sequías, riadas y plagas. También la Falange tiene que hacer frente a dificultades de esta índole, que son la indiferencia de muchos, la calumnia y los advenedizos indeseables y mercaderes, con tenacidad inasequible al desaliento igual que vosotros tornáis la fecundidad a la tierra con vuestro sudor. Por ello, la Falange recorre España y proclama las primeras conquistas de su justicia y de su ambición sociales.

HABLA EL DELEGADO PROVINCIAL DE SINDICATOS

A continuación hizo uso de la palabra el camarada Díaz, Delegado provincial de Sindicatos, que explicó ampliamente la labor desarrollada por la Delegación provincial sindical con la finalidad de ir determinando los agricultores a los que correspondía percibir estos subsidios, tarea ardua y nada fácil, y asimismo, la labor de encauzamiento y de orientación en cuanto a materia social se refiere. Siguiendo las consignas del Caudillo, los Sindicatos cumplen una función social eficiente, porque son la fuente y el crisol donde se han de fundir todas nuestras conquistas y de donde han de manar todas nuestras ambiciones sociales. En esta entrega de subsidios puede verse claramente el espíritu de nuestra tarea social, que no es otra que el de llevar al ánimo y al corazón del productor la realidad de nuestros postulados en consonancia con la doctrina del Fundador. Y todo esto debido al esfuerzo del Caudillo, que vela día a día por el bienestar de todos los productores de España, traduciendo en incesantes mejoras y beneficios las aspiraciones que ya parecía no iban a cumplirse nunca.

El discurso del camarada Delegado provincial sindical fué acogido por el público con grandes ovaciones y gritos de ¡Arriba España!

PALABRAS DEL DELEGADO DEL INSTITUTO NACIONAL DE PREVISION

Habló después el delegado del Instituto Nacional de Previsión, camarada Julio Banacloche, el cual hizo una amplia referencia de lo que son los subsidios y lo que supone este avance social. Recalcó la trascendencia de esta obra predilecta de Franco y el afán de verla convertida en una realidad plena y total para todos los productores españoles. El Caudillo, a quien se debe la iniciación práctica de estos postulados de la doctrina de la Falange, no descansa hasta lograr que en el último rincón de la Patria no quede un solo productor sin ser atendido en lo que justamente le corresponde por ser imperativo del nuevo Estado español, cuyo fin no es otro que forjar la España una y grande que ambicionamos. Los subsidios familiares, siguió exponiendo el camarada Banacloche con acopio de datos y argumentación clara y contundente, constituyen el paso decisivo y vital para la implantación de los beneficios totales al productor. Con ello no sólo se cubre una necesidad de las familias productoras españolas, sino que se asegura el porvenir de la Patria. Recibió al final de su interesante discurso fuertes y calurosas ovaciones.

Discurso del Gobernador civil y Jefe provincial del Movimiento

Por último, habló el Gobernador civil y Jefe provincial del Movimiento, camarada Luis González Vicén. Empezó haciendo historia de las Juntas de Ofensiva Nacionalsindicalistas y de la Falange. Recuerda aquellas luchas y huelgas en las que los obreros perdían su sangre y sus horas

(Continúa en segunda página)

PROGRESA EL CONTRATAQUE ALEMAN AL SUROESTE DE POGREBICH

116 piezas de artillería, numerosos camiones, carros y material de guerra bolcheviques, destruídos al Oeste de Berdichev

Desesperados intentos soviéticos en otros sectores

GRAN CUARTEL GENERAL DEL FUHRER, 16.— Comunicado del Alto Mando de las fuerzas armadas alemanas:

«Al Noreste de Kerch y en la cabeza de puente de Nikopol, han fracasado repetidos ataques soviéticos. Al Noroeste de Kirovogrado, el enemigo atacó de nuevo con potentes fuerzas de infantería y carros de combate, siendo detenido en el curso de encarnizados combates. Un boquete producido en los últimos días de lucha ha sido tapado por medio de un contrataque. En la región al Sureste de Chachkov, fueron infligidas al enemigo pérdidas de particular consideración en un ataque alemán realizado por sorpresa. Han sido rechazados varios ataques de diversión de los bolcheviques.

Al Suroeste de Pogrevich sigue progresando el contrataque alemán, pese a la enconada resistencia del enemigo. En los combates al Oeste de Berdichev ha perdido el enemigo 116 piezas de artillería, numerosos camiones, carros y material de guerra. Al Oeste de Novograd Volinsk y de Sarny hubo intensa actividad local. Al Oeste de Rechitsa, nuestras tropas rechazaron, por medio de un contraataque a los grupos asaltantes soviéticos que habían cruzado el Pripet. Han fracasado los ataques bolcheviques al Sur de Krichev. Al Suroeste de Vitebsk, los soviets han atacado en masa de modo reiterado. Fué tapado un boquete, destruyéndose en tal ocasión 27 carros enemigos. Los bolcheviques han proseguido sus ataques al Norte y Noroeste de Nevel, así como al Norte del lago Ilmen. El enemigo logró penetraciones en algunos puntos, pero fué rechazado por medio de contraataques. Al Sur de San Petersburgo, han pasado los soviets al ataque, apoyados por carros de combate y aviones de batalla. Fueron rechazados y en un sector en que lograron una penetración prosiguen los combates en la actualidad. En la región de Oranoenbaum, fracasaron también ayer todos los ataques soviéticos. En la jornada del 15 de enero fueron derribados en el frente del Este 72 aviones enemigos; la aviación alemana perdió tres aparatos». (EFE).

ENCARNIZADOS COMBATES EN SERVARO

Continúan avanzando las tropas franco-norteamericanas

GRAN CUARTEL GENERAL DEL FUHRER, 16.—En el frente del Sur de Italia han sido rechazados, tras violentos combates, los ataques enemigos en el sector del Norte de Servaro. Actualmente continúa encarnizada lucha en torno a una brecha. En el curso de violentos combates librados en la región del Noroeste de Mignano se distinguieron particularmente el 11 batallón del 15 regimiento de granaderos de carros de combate, mandado por el capitán Meitzel, así como el 11 batallón del 71 regimiento de granaderos de carros de combate, al mando del capitán Schneider. Ambos batallones proceden de Meso Turingia.

Unos cuantos aviones alemanes atacaron en la tarde de ayer objetivos del Sureste de Inglaterra".—(EFE).

CUARTEL GENERAL ALIADO DE AFRICA DEL NORTE. — El comunicado de hoy, domingo, anuncia:

«Ejército de tierra: Las tropas francesas y norteamericanas del quinto ejército han continuado avanzando, en las regiones montañosas. Han sido capturadas alturas dominantes, en la carretera que conduce a San Elía. El ataque lanzado por dos lados contra el monte Trocchio, última altura que separa a nuestras tropas, sigue un rápido progreso, muy satisfactorio.

En el frente del quinto Ejército, las tropas británicas y neozelandesas han realizado una incursión sobre las posiciones enemigas, haciendo prisioneros e infligiendo pérdidas al enemigo".—(EFE).

Nombramientos del Duce

Carlo Giglio,

jefe del fascio en el extranjero

ROMA, 16.— A propuesta del secretario general del Partido fascista republicano, el Duce ha designado a Carlo Gillo, jefe del partido en el extranjero.—(EFE).

Postal de la semana

EL PORRATE DE SAN ANTON

El barrio de San Antón fué siempre el trozo urbano más castizo de Alicante; el barrio alicantinísimo de la alegría, de las mujeres bonitas y de la tradición.

Por la calle de San Vicente, más generalmente conocida con el nombre de "calle de los árboles" nervio central de la populosa barriada, desfilaron las muchedumbres en los días de toros con aleteos de "pay pay", blancas tulipas de "jipis", reflejos de lentejuelas, temblores de cairelas y balanceos de mantillas de madroños.

Por esa misma calle desfiló también en tiempos pasados la procesión del Corpus—el Corpus de San Antón—con su interminable cortejo de imágenes y sus pastores y pastoras y sus carneros blancos como copos de nieve. Aquella procesión que tenía su tradicional parada a la entrada de dicha calle, donde se levantaba un soberbio altar desde el que se daba la bendición del Santísimo Sacramento entre nubes de incienso y cantos litúrgicos.

Pero no estribaba en estos actos todo el tipismo del alicantinísimo barrio. Su nota más saliente tenía lugar en el trozo comprendido entre la verja posterior del melancólico panteón de Quijano y el edificio del Hospital, y desde este hasta la calle de la Cena, llamada así por conservarse en una de sus casas el "paso" de la procesión de la Semana Santa alicantina que lleva esta denominación.

En este sector del barrio de San Antón, se celebraba—y hoy vuelve a renacer esta tradicional costumbre—el "porrat de San Antoni" con sus puestos de torrao, castañas pilongas y avellanas.

Y sus preciosos ramos de limas, limones y ponciles.

Y sus turrones de nieve y de novia.

Y sus "matasuegras" y sus pitos y sus pelotas del "tío Paco".

La calle de los Arboles quedaba completamente de cierta de mujeres bonitas, porque todas ellas estaban en el porrate, donde el novio las obsequiaba con la "pesada" de costumbre: su real de turrón, su cuarta de torrao y su ramo de limas.

....Y se paseaba de abajo arriba y de arriba abajo una y otra vez, sin notar cansancio.

Y se bailaba en la escuela de Calvete, donde se habían separado los bancos que al día siguiente ocuparían sus puestos como si nada hubiera ocurrido.

No había entonces cine ni fútbol. Alicante entero estaba allí.

Al día siguiente, no se comentarían los incidentes del partido ni el argumento de la película. Los jóvenes comentarían la conquista de una novia o el rompimiento de relaciones con la suya. Los chiquillos—que entonces aún lo eran a los 18 años—hablarían con sus amigos de la caña dulce que cortaron "en dos tres" en el puesto del "tío Parra" o mostrarían el chichón que sacaron en la pedrea contra los de "Santa Creu".

Y ellas...ellas, ayer como hoy, como mañana, como siempre os hablarían de modas, que es el único tema que en ellas no ha variado, ni es posible que varíe mientras en el mundo exista una mujer que pueda hablar con otra.

JUAN RAFAEL



MARCA
DIARIO GRAFICO DE LOS DEPORTES PREDILECTO DE LA JUVENTUD ESPAÑOLA

Radio Alicante

PROGRAMA DE EMISIONES PARA HOY

Sobremesa: A las 12'30 apertura, programa de la emisión. religiosas. boletín meteorológico. bailables. A las 13 cantos regionales. A las 13'30 notas y comunicados, bandas municipales españolas. A las 14 hora oficial, boletín informativo. La canción de moda, música ligera. A las 14'15 óperas de concierto. A las 14'30 retransmisión de la REDERA. A las 14'45 discos seleccionados. A las 15 fin de la emisión.

Noche: las 20'30 apertura, programa de la emisión. programa del radiovente (discos solicitados). A las 21 canciones ligeras. A las 21'15 crónica deportiva por J. A. Espinosa. A las 21'30 boletín informativo, cante hondo. A las 21'45 retransmisión de la REDERA. A las 22 "Sonata característica", de Beethoven. A las 22'20 canciones españolas. A las 22'30 selección de "La Boheme", de Puccini. A las 23 notas y comunicados, canciones sudamericanas. A las 23'30 cierre de la Estación.

TEATRO PRINCIPAL
HOY, A LAS 10'30 DE LA NOCHE
PRESENTACION DE LA COMPAÑIA DE
MANOLO DICENTA
CON LA COMEDIA NORTEAMERICANA
LOS MILLONES DE MONTY

Solemne bendición de la bandera de los Jóvenes de Acción Católica de SAN FRANCISCO

El coro provincial de la Sección Femenina cantó la misa de Perossi

Con gran asistencia de fieles, entre los que se hallaban representaciones de todas las Ramas de Acción Católica, se celebró ayer en la capilla del Colegio de Jesús y María, constituído provisionalmente en parroquia, la ceremonia solemne de la bendición de la nueva bandera de los Jóvenes de Acción Católica de la parroquia de Nuestra Señora de Gracia (San Francisco).

Primeramente se dijo una solemne misa oficiada por el párroco y consiliario de Acción Católica, don Pedro Mora, auxiliado en sus oficios por don Antonio Pastos y don Simón Sotés. El coro provincial de la Sección Femenina de Falange, dirigido por el maestro Aldeguer, coadyuvó a la brillantez del acto entonando la misa del maestro Perossi. Durante la Comunión, que se administró a gran número de fieles, interpretó la coral "Ayúdame, Señor", de J. S. Bach

El "Ave María", admirable composición de nuestro notable compositor señor Aldeguer, fué magistralmente cantada por la señorita Anita Moya, que forma parte de los coros de la Sección Femenina.

LA BENDICION

Terminada la misa, el consiliario don Pedro Mora dirigió a los fieles breves palabras de exaltación del acto que se celebraba y de allí nto para que la obra de Apostolado dé los frutos que corresponden a su intención.

A continuación, en un acto sencillo y emotivo, se bendijo la nueva bandera, de la que fué madrina la encantadora señorita Ritín Amorós, cuya belleza se realzaba con la tradicional y airosa mantilla española

Finalmente, y mientras la bandera salía del templo acompañada de la madrina y seguida de los jóvenes de Acción Católica de la parroquia, se cantó el himno de la Juventud de Acción Católica.

Terminados los actos religiosos, se celebró una re-

Entrega de subsidios a los agricultores de Rojales y Benijófar

(Viene de la primera pág.)

de trabajo con los consiguientes trastornos económicos y familiares por conseguir aumentos irrisorios en sus jornales. Habla del advenimiento de la República. de las esperanzas que en ella tenían puestas los españoles y de cómo luego vino la desilusión. desentrañándose el engaño. Hace referencia seguidamente al origen de nuestra revolución y expone las ansias del Caudillo por conceder a los productores españoles los máximos beneficios propugnados en nuestra doctrina social. Señala el agradecimiento que debemos al Caudillo por sus esfuerzos en este sentido, que no ceja un solo día en la tarea impuesta de hacer realidad las consignas fundamentales de la verdadera y única justicia social de la Falange. Explica a continuación que las revoluciones no son precisamente salidas a la calle dando gritos y promoviendo algaradas, que esto es sólo revuelta, sino que son una valoración justa de las aspiraciones sociales de los productores y el hacer realidad tangible esas aspiraciones. Revolución, dice, es hacer en un día cambios profundos en un sistema social y económico. Se refiere también a los regímenes que después de dos siglos de tener el poder no aprovecharon este tiempo y sólo practicaron la demagogia y la limosnería, sin lograr nada positivo y eficiente para los productores españoles.

Los trabajadores tienen derecho a algo más que a una consideración miserable de sus aspiraciones y de sus necesidades. Tienen derecho a que sus problemas y nobles ambiciones sean atendidos y solucionados honda y ampliamente como corresponde a una revolución que ambicione la grandeza y el bienestar de la Patria y de todos los españoles. Y no hay que engañarse; la Falange defiende y les defenderá. (Las últimas palabras del camarada González Vicén no pueden oírse ante la ponente y unánime ovación de toda la concurrencia. público, enardecido ante las afirmaciones del Gobernador civil y Jefe provincial del Movimiento, grita estasiásticamente ¡Franco, Franco, Franco! ¡Arriba España!

A continuación se procedió al reparto de los subsidios, que han alcanzado la casi totalidad de los productores de ambos pueblos por una cuantía total de unas cien mil pesetas.

Finalmente, se entonaron los Himnos Nacional y del Movimiento dando los vítores de rigor el Gobernador civil y Jefe provincial del Movimiento.

Después de visitar algunos lugares de la Vega Baja, regresaron el camarada González Vicén y sus acompañantes a la capital, siendo despedidos por las autoridades y jerarquías locales y el vecindario en masa.



El Gobernador civil y Jefe provincial del Movimiento hace entrega de los subsidios a los trabajadores de Rojales y Benijófar

AITANA
EL CAFE PREFERIDO POR EL PUBLICO SELECTO
TODOS LOS DIAS, de 7'30 a 9'30 tarde, y 10'30 a 12'30 noche, gran éxito de la
ORQUESTA SUR y ROSA MARIA
Formidable vocalista valenciana

CARTELERA

TEATRO PRINCIPAL
Compañía de Comedia de MANOLO DICENTA
de la que es primera actriz ANA MARIA MENDEZ
HOY, LUNES las 10'30 de la noche
PRESENTACION con la comedia norteamericana de Barry Smith
LOS MILLONES DE MONTY

CENTRAL CINEMA
Empresa L. M. S. (Dotado de calefacción)
Desde las 5 de la tarde
SENSACIONAL ESTRENO
de la superproducción FOX en español
EXPLORADOR PERDIDO
SPENCER TRACY RICHARD GREENE
NANCY KELLY SIR CEDRIC HARDWICKE
Estreno del Noticiario NO-DO núm. 55-A

Un postre delicioso
UVA DE ALMERIA

TEATRO PRINCIPAL
HOY, A LAS 10'30 DE LA NOCHE
PRESENTACION DE LA COMPAÑIA DE
MANOLO DICENTA
CON LA COMEDIA NORTEAMERICANA
LOS MILLONES DE MONTY

Curso de conferencias sobre temas de alimentación

En la próxima semana se celebrará un interesantísimo curso de conferencias sobre temas de alimentación. La Comisaría General de Abastecimientos y Transportes, que con tanta atención estudia los problemas que afectan al tema alimenticio nacional, ha creído llegado el momento de escuchar la docta opinión de algunos de los profesores más calificados, para conocer esas indicaciones técnicas y esos conocimientos científicos que tanto pueden influir en el rumbo de la organización, clasificación y reparto de las sustancias alimenticias para el pueblo español.

Las seis conferencias de este cursillo se celebrarán en el salón de actos de la Real Academia de Medicina, Arrieta, 12, los días y horas que a continuación se expresan:

Lunes, 17, doctor Enríquez de Salamanca, tema "Exigencias mínimas calóricas en la alimentación normal"; martes, 18, doctor Blanco Soler, tema "La distribución de los principios inmediatos en la alimentación"; miércoles, 19, doctor Carro, tema "Alimentación y nutrición en relación con las funciones digestivas"; jueves, 20, don José Oresanz, tema "Manera de evitar las enfermedades transmisibles por los alimentos de origen animal"; viernes, 21, don Juan Marcilla, tema "Nuevas orientaciones acerca de la utilización de algunos microorganismos como materias primas para la alimentación humana", y sábado, 22, doctor Bermejillo, tema "Factores accesorios de la dieta".

Todas estas conferencias se celebrarán en la Real Academia de Medicina a las siete menos cuarto de la tarde. Los programas e invitaciones pueden recogerse en la Secretaría de la Corporación, Arrieta, 12, Madrid.

Camarada: agrega al franqueo de tus cartas el sello de José Antonio

IDEAL
desde 5 tarde
GRAN EXITO
TARZAN y su HIJO
JOHNNY WEISSMULLER
MAUREEN O'SULLIVAN • JOHN SHEFFIELD
DIRECTOR Richard Thorpe
y el bonito complemento
Popeye, capitán de fútbol

MONUMENTAL
Empresa L. M. S.
Desde las 5 tarde, gran programa doble en español. La emocionante producción
EL CASTILLO DE LOS MISTERIOS
por Boris Karloff, Peter Lorre y Bela Lugosi
y un bonito complemento

Salón España
Empresa: José Romeu
Desde las 5 de la tarde
Grandioso programa doble en español. La superproducción de gran éxito
LA CIUDAD SINIESTRA
por Margaret Lindsay
Y la preciosa comedia
OTRA PRIMAVERA
por Warner Baxter
Noticiario NO-DO núm. 55-B

El arbolado es la fuente de riqueza más grande que pueda tener hoy una nación. Si quieres trabajar para lograr la independencia económica de la Patria, planta árboles.

✝

PRIMER ANIVERSARIO DE LA SEÑORA

Doña Encarnación Giménez González

Que falleció el día 19 de enero de 1943, habiendo recibido los Santos Sacramentos y la Bendición Apostólica

E. P. D.

Su esposo, don Pedro Cabañero Marchante; hijos doña Amparo, doña Josefa, don Pedro y don Gerardo; hijos políticos don Pascual Hurtado, don Manuel Sánchez y doña María Luisa López Franco, y demás familia, ruegan a sus amistades una oración por su alma.

Las misas que se celebren el día 18 del corriente en la Santa Iglesia Colegial de San Nicolás, desde las 7'30 a las 9 y el funeral a las 11 del mismo día, serán aplicadas por el eterno descanso de su alma.

Alicante, 17 de enero de 1944.

EL ANGEL

RUFINO MATEO YAGO

Subió al cielo a las tres de la tarde del día de ayer, a los 10 meses de edad

Sus padres don Antonio y doña Manuela, hermanos, tíos, primos y demás familia RUEGAN a sus amistades asistan a la conducción del cadáver que tendrá lugar hoy, lunes, día 17, a las 7'30 de la tarde.

Alicante, 17 enero 1944.

Casa mortuoria: Miguel Cervera, núm. 1. 2.º

LA DECIMOQUINTA JORNADA DE LIGA

REAL OVIEDO Y REAL MURCIA
UNICOS VENCEDORES EN CAMPO AJENO

El Valencia empató en Las Corts y el Madrid en El Nervión

LA REAL SOCIEDAD APLASTO AL ESPAÑOL Y EL ALCOYANO AL ZARAGOZA

LOS BILBAINOS PERDIERON EN RIAZOR POR LA MINIMA DIFERENCIA

RESULTADOS y clasificaciones

PRIMERA DIVISION

R. Sociedad, 6; Español, 1.
Castellón, 2; Celta, 0.
A. Aviación, 1; Oviedo, 2.
Granada, 2; Sabadell, 1.
Sevilla, 1; Madrid, 1.
Coruña, 1; A. Bilbao, 0.
Barcelona, 1; Valencia, 1.

	J.	G.	E.	P.	F.	C.	P.
Valencia	15	10	3	2	44	19	23
Barcelona	15	7	6	2	39	23	20
A. Aviación	15	9	2	4	36	26	20
Sevilla	15	7	5	3	37	31	19
A. Bilbao	15	8	2	5	33	28	18
Castellón	15	8	2	5	20	18	18
Oviedo	15	7	2	6	46	29	16
Madrid	15	6	3	6	28	24	15
Granada	15	5	3	7	26	33	13
R. Sociedad	15	4	4	7	25	30	12
Coruña	15	4	4	7	20	30	12
Sabadell	15	5	1	9	28	43	11
Español	15	3	2	10	22	40	8
Celta	15	1	3	11	10	40	5

SEGUNDA DIVISION

Arenas, 0; Valladolid, 0.
Hércules, 3; Xerez, 1.
Baracaldo, 1; Betis, 1.
Ceuta, 5; Osasuna, 1.
Gijón, 2; Constancia, 1.
Alcoyano, 6; Zaragoza, 1.
Leonesa, 0; Murcia, 1.

	J.	G.	E.	P.	F.	C.	P.
Constancia	15	10	1	4	33	17	21
Gijón	15	9	2	4	29	14	20
Murcia	15	9	1	5	38	27	19
Betis	15	7	4	4	31	23	18
Xerez	15	9	0	6	33	25	18
Zaragoza	15	7	2	6	36	27	16
Alcoyano	15	7	2	6	26	20	16
Leonesa	15	7	2	6	33	21	16
Hércules	15	6	3	6	22	22	15
Ceuta	15	5	3	7	27	32	13
Valladolid	15	4	3	8	17	29	11
Arenas	15	3	5	7	19	24	11
Osasuna	15	3	3	9	22	38	9
Baracaldo	15	3	1	11	18	45	7

TERCERA DIVISION
GRUPO SEPTIMO

Edense, 2; Crevillente, 0.
Lorca-Cartagena suspendido.
Amansa, 1; Alicantis, 1.
Imperial, 1; Albacete, 1.
Elche, 2; Cieza, 0.

	J.	G.	E.	P.	F.	C.	P.
Elche	15	13	0	2	52	9	26
Edense	15	11	0	4	34	17	22
Abacete	15	9	3	3	38	22	21
Alicante	15	7	3	5	32	21	17
Crevillente	15	7	0	8	33	25	14
Cartagena	14	6	2	6	28	29	14
Amansa	15	4	3	8	17	44	11
Imperial	15	4	3	8	23	34	11
Cieza	15	3	2	10	24	31	8
Lorca	14	1	2	11	9	58	4

EL MADRID ARRANCA UN PUNTO EN SEVILLA

SEVILLA, 16.—Sevilla, 1 (Pepillo); Madrid, 1 (Barinaga).

Asiste al partido el vicepresidente de la Federación Nacional de Fútbol, señor Sánchez Pizjuán.

Alineaciones:

Sevilla: Bustos; Joaquín, Arridi; Alconero, Félix, Mateo; López, Pepillo, Campanal, Arza y Rincón.

Madrid: Bañón; Querejeta, Corona; Elías, Ipiña, Huete; Cuca II, Tamargo, Barinaga, Pruden y Pedrín.

A los cinco minutos marcó el equipo sevillano su primer y único tanto: un balón bombeado a la puerta por Mateo lo recogió Pepillo con la izquierda, y cerca de la puerta, logra batir al meta madrileño. El juego discurre nivelado, con ligero dominio sevillano. Bañón hace paradas magníficas. Se estaciona el juego largo rato ante la portería del Madrid y Bañón luce su gran clase. El portero madrileño realiza continuamente pruebas de una agilidad felina, parándolo todo. El defensa Querejeta también destaca por su labor, como asimismo Barinaga en la delantera. En el Sevilla destacaron Bustos y Rincón. Terminó el primer tiempo con el resultado de uno a cero a favor del Sevilla.

En la segunda parte continúa presionando el Sevilla y el Madrid contesta con una táctica de defensa fría, pero muy inteligente. A los 25 minutos de este tiempo, Barinaga, en una gran jugada personalísima, después de sortear a medios y defensas contrarios, consiguió el tanto del empate. Presionó mucho más el Sevilla en los últimos minutos, tratando de forzar el resultado, pero el partido terminó con empate a un gol.

El arbitraje de Vilalta, bueno.—(ALFIL).

TRIUNFO CORUÑES POR LA MINIMA

LA CORUÑA, 16.—Deportivo de la Coruña, 1 (Chao); Atlético de Bilbao, 0.

Alineaciones:

Deportivo: Acuña; Pedrito, Portugués; Molaza, Bienzobas, Muntané; Marquínez, Caballero, Paquirri, Chacho y Chao.

A. de Bilbao: Barrie; Mieza, Oceja; Bertol, Ortiz, Urra; Arqueta, Panizo, Zarra, Albizúa y Elices.

Arbitró el señor Rodríguez (Celestino), colegiado cántabro.

Las características más acusadas del encuentro fueron la rapidez y el tesón que emplearon ambos equipos. Aunque en algunos momentos se viese futbol profundo y de calidad, ninguno de los dos equipos hizo un partido completo. A los 26 minutos, y como remate a una jugada iniciada por el extremo derecha local, Chao remata fulminante a la red, consiguiendo el único tanto de la tarde. Los presión insistente por parprimeros quince minutos de la segunda parte son de te de los forasteros. Hubo momentos de reacción por el Deportivo, que creó situaciones de peligro para los vascos. En una de ellas, se corta violentamente una arrancada de Chao, y el público reclama "penalty", abroncando ruidosamente al árbitro. Paquirri ha de retirarse del campo unos minutos, a consecuencia de una entrada de Mieza. En las postrimerías del encuentro, el juego es bastante duro. Acuña realiza una formidable parada a un tiro de Arqueta, y en otra ocasión recoge en forma escalofriante una pelota.

Por el Deportivo, destacó la defensa, al igual que en el Atlético. Panizo realizó verdaderas maravillas en medio del campo.

El árbitro estuvo discreto.—(ALFIL).

Un punto perdido por los propietarios de Las Corts, que puede significar mucho para los valencianos

BARCELONA, 16.—Barcelona, 1 (Martín); Valencia, 1 (Epi).

Alineaciones:

Barcelona: Valero; Elías, Curta; Raich, Sans, Calvet; Riva, Escolá, Martín, César y Bravo.

Valencia: Eizaguirre; Alvaro, Juan Ramón; Asensi, Iturraspe, Lecue; Epi, Amadeo, Mundo, Elzo y Giraldós.

Terminó la primera parte

Arbitró el señor Iturralde, con uno a cero favorable al Barcelona y habiendo jugado haciendo buen fútbol, vió al Valencia empatarle el partido en el último minuto, por mediación de Epi, aprovechando la libertad de movimiento por una indecisión de Curta. El partido fué de ju go sucio y templado, jugado a gran tren por ambas partes. Hubo algunas jugadas bruscas, pero no sucias, que motivaron algunos encontronazos, pero con seguridad que ninguno de ellos habrá de tener consecuencias en quienes los recibieron. El gol del Barcelona vino a los 29 minutos de juego al recoger Escolá un balón, servido por Raich para enviarlo raso y desviado a la puerta de Eizaguirre. Martín situado más adelante, tuvo que cambiarle la trayectoria, engañando a Eizaguirre y colocando el esférico en la red. El juego se hizo a partir de aquí más vivo, presionando con tenacidad el Valencia, pero defendiéndose muy bien el Barcelona con su táctica del tercer defensa, situado Sans entre los dos titulares. En el segundo tiempo el juego barcelonista fué más ligado que en la primera parte, pero más premioso que en aquélla.

Vimos disparar varias veces a César con precipitación, enviando el balón a las nubes o estrellándose en el poste. Eizaguirre hizo buenas salidas con oportunidad y vista, salvando un tiro raso de Escolá a meta cubierta. Así se llegó a la jugada final que hubo de dar el empate al Valencia. Amadeo dió a Epi un balón adelantado y éste internándose sin que pudiera evitarlo Curta disparó raso y fuerte consiguiendo el gol.

Un minuto después señalaba el árbitro el final del encuentro.—(ALFIL).

EL OVIEDO VENCEDOR EN EL METROPOLITANO

MADRID, 16.—Con una tarde espléndida se jugó esta tarde en el Estadio Metropolitano entre ovetenses y madrileños que ha terminado con el siguiente resultado:

Real Oviedo, 2 tantos (Goyín, Emilín).

Atlético Aviación, 1 (Campos).

El campo registra un lleno. Arbitro: Sr. La Riva.

Equipos: Real Oviedo.—Llorente; Ricardo, Pena; Granda, Diestro, Villita; Antón, Goyín, Echevarría, Herrerita, Emilín.

Atlético Aviación. — Ederra; Mesa, Riera; Amestoy, Germán, Machín; Adrover, Arencibia, Taltavull, Campos, Vázquez.

Desde el comienzo del partido se observa un gran entusiasmo en el Oviedo al que responde su juego, no sólo de la línea de ataque, sino también de la línea media, poniendo en peligro varias veces la puerta atlética.

A los 25 minutos, de un cambio de juego del extremo izquierda al del otro lado, centra tan cerrado que intervienen Ederra, el sol y los jugadores Echevarría y Goyín. La excesiva codicia de éstos, más que nada, que se lanzan juntos, y la colocación del guardameta, acaso con un poco de deslumbramiento dan lugar al tanto. Un tanto de los que normalmente se evitan con cierta facilidad. Herrerita abandonó el campo unos diez minutos.

Siguió jugando un poco más el Oviedo. Hacia el final es cuando el Atlético presiona y empata a raíz de un córner, aunque no directamente. Se realiza el saque de esquina, despeja un defensa, vuelve a centrar el medio ala izquierda y Campos se anticipa a rematarla antes de que llegue a mano del portero contrario.

En la segunda mitad, los atléticos mejoran algo su juego, pero falta cohesión en el ataque.

Después de veinte minutos de juego, parece que el encuentro va a terminar en un empate. Pero a los 35 minutos, Herrerita que apenas ha hecho nada exhibe entonces su magnífico juego de regatear a un jugador y avanzar rápidamente, para efectuar después un gran pase a Emilín que de un tiro fuerte marca el tanto, que fué el de la victoria.—(ALFIL).

DERROTA DEL ESPAÑOL EN ATOCHA

SAN SEBASTIAN, 16. — Un lleno registró el campo de Atocha para el partido de esta tarde entre la Real y el Español de Barcelona. Tamarit ha dirigido el encuentro y ha alineado a los equipos como sigue:

Real Sociedad.—Galárraga; Gabilondo, Izaga; Santi, Patri, Terán II; Terán I, Bidegaín, Unamuno, Ontoria, Pérez.

Español.—Trías, Teruel, Mariscal; Fábregas, Rovira, Llimós; Oliva, Jorge, Martínez Catalá, Espada, Meri.

Apenas comenzado el juego, la Real Sociedad se mostró superior al conjunto barcelonés. Fruto de este dominio, Ontoria remató a gol, pero se anula por offside. Vuelven a atacar los donostiarras y, al minuto, un centro de Terán es despejado por Trías, pero con tan mala fortuna que la pelota va a los pies de Ontoria, que no hace más que empujar el balón para marcar el primer tanto. Este gol anima al equipo local que ataca a fondo y Unamuno se apuntа, de un fuerte tiro, el segundo tanto.

Reaccionan los españolistas que dominan, pero no les acompaña la suerte en los remates.

Bidegaín marca el tercer tanto, terminando así la primera parte.

La segunda parte parece completamente diferente a la anterior. Domina netamente el Español durante más de diez minutos, pero su ataque se muestra desacertado en los remates. Hay una fuerte reacción donostiarra que termina en un saque de esquina. Lo saca el extremo izquierda y Unamuno remata la jugada a la red. Fué el cuarto tanto. Poco tiempo después se pita un penalty contra el Español por una falta de Fábregas a Ontoria. Lanzado el castigo lo rechaza Trías; luego remata Terán, pero el balón da en el larguero. Continua el ploteo en el marco españolista hasta que Ontoria introduce el balón en la red, pero no se concede tanto por offside.

A la media hora, Unamuno marca el quinto gol.

Sigue un breve dominio españolista que termina con su único tanto, marcado por Martínez Catalá.

En los últimos minutos, la Real marca aún su sexto tanto, hecho por Patri. (ALFIL).

LAS REGATAS DE "SNIPES" de ayer

Se corrieron ayer, como estaba anunciado, las regatas de «snipes», patrocinadas por el Real Club de Regatas. Los resultados fueron los siguientes:

Primero: «César Augusto», tripulado por los señores César Porcel y Miguel Ruiz, en 24 minutos, 25 segundos. Segundo: «Ana María», tripulado por don Joaquín Quero e hija, en 27, 28. Tercero: «Eco», en 31 minutos, tripulado por los señores Porcel y Puigcerver. Cuarto: «María del Carmen», en 36, 39, lo tripulaban don Alfonso Porcel y don Julio Porcel. Quinto: «Paparda», tripulado por don Manuel Asín y don Rafael Mengual, en 36, 55. El «Cuqui» tuvo que retirarse por rotura de timón, lo tripulaban los jóvenes Luis Ansorena y José Luis Porcel.

Celta: Sánchez; Tito, Deva; Santoro, Fuentes, Yayo; Venancio, Agustín, Muruaga, Mundo y Roig.

A los 30 minutos, Santacatalina centra, recoge el balón Arnau y éste lo convierte en gol, quitándole la pelota al portero del Celta. A los 32 minutos, en el centro del campo y fuera de juego, Fuentes da un empujón a Díaz y luego una patada, por lo que el árbitro lo expulsa del campo. Cinco minutos más tarde, Poménech corre el balón y lo entrega a Pizá quien a su vez lo pasa a Basilio y éste convierte la jugada en gol. Los últimos minutos de esta primera parte son de absoluto dominio de Castellón, que embotelló la puerta del Celta.

En la segunda parte, el dominio es absoluto de Castellón, que juega a su placer y tiene embotellado constantemente al portero forastero. A los 25 minutos de juego se anula un gol al Castellón por fuera de juego de Basilio y con este resultado y con dominio del Castellón termina el partido.—(ALFIL).

EL ALCOYANO OBTIENE UNA COPIOSA VICTORIA A COSTA DEL ZARAGOZA

ALCOY, 16. — Con gran expectación es ha celebrado el encuentro entre el Alcoyano y el Zaragoza. El resultado obtenido por los locales ha sido debido al gran partido realizado por los mismos, que han sabido dominar durante todo el encuentro embotellando materialmente a sus rivales, que no dieron, en ningún momento, la sensación de equipo.

A los pocos momentos de iniciado el encuentro un pase de Soladrero a Aldana permite a éste marcar el único tanto para su equipo. Reacciona inmediatamente el equipo local y comienza su dominio que traduce en el primer gol a los veinte minutos de juego, al incurrir la defensa zaragozana en falta que ejecutada por Carbonilla señala el empate a un tanto. A los cuarenta minutos de juego, desempata Quisco, finalizando el primer tiempo con este resultado.

Iniciado el segundo tiempo, la presión local se acentúa intensamente. Blasco consigue el tercer tanto; Quisco, el cuarto; Botana, el quinto, y en el último minuto Carbonilla hace ascender a media docena el número de goles para los de casa, finalizando con este resultado el encuentro.

Del Zaragoza poco hay que decir. No ha dado en ningún momento la sensación de equipo, siendo su actuación bastante desafortunada. Creus ha sido su mejor elemento, siguiéndole en méritos Macala y Soladrero.

Por el Alcoyano han destacado Quisco, Pérez y Botana.

El partido ha sido arbitrado por el señor Melcón, bajo cuyas órdenes los equipos se alinearon en la siguiente forma:

Alcoyano. — Quiles; Saeza, Calpe; Cano, Boliche, Rubio; Carbonilla, Botana, Quisco, Blasco y Pérez.

Zaragoza. — Creus; Segrado, Carife; Matamala, Rey, Víctor; Macala, Sala, Mariano, Castillo y Aldana.

«Educación y Descanso»

Resultados técnicos de atletismo

100 metros: 1, Segarra, de Elche, 12 s. 1/5; 2, Cernuda, de Alicante, y 3, Iborra, de Alicante.

Peso: 1, González, de Alicante, 9'41 metros; 2, Ruiz, de Alicante, 9'33, y 3, Pérez, de Elche, 8'92.

Pértiga: 1, Guilabert, de Elche, 2'50 metros; 2, Pérez, de Elche, 2'40, y 3, Rodríguez, de Elche.

500 metros: 1, Portillo, de Elche, 17', 57", 3/5; 2, Aguiló, de Elche; 3, Robles, de Elche; 4, Beltrán, de Novelda; 5, Romero, de Elche, y 6, Sanz, de Alicante.

Disco: 1, Ruiz, de Alicante, 34'47 metros; 2, González, de Alicante, metros 29'27, y 3, Pérez, de Elche, 28'55.

Longitud: 1, Iborra, de Alicante, 5'51 metros; 2, Segarra, de Elche, 5'30, y 3, Cernuda, 5'24.

Martillo: 1, Esquiva, de Elche, 23'77 metros; 2, González, de Alicante, metros 23'53, y 3, Ruiz, de Alicante.

400 metros: 1, Iborra, de Alicante, 37', 1/5; 2, Cernuda, de Alicante, y 3, Guilabert, de Elche.

200 metros: 1, Segarra, de Elche, 26', 3/10; 2, Guilabert, de Elche, y 3, Soler, de Alicante.

Jabalina: 1, Pérez, de Elche, 43'42 metros; 2, Casado, de Alicante, 39'57, y 3, M. Latorre, de Elche, 35.

Triple salto: 1, Segarra, de Elche, 11'09 metros; 2, Sánchez, de Elche, 10'72, y 3, Claver, de Elche, 10'68.

1500 metros: 1, Portillo, de Elche, 4', 38", 2/5; 2, Aguiló, de Elche, y 3, Romero, de Elche.

Altura: 1, Parreño, de Elche, 1'60 metros; 2, Guilabert, de Elche, 1'58, y 3, González, de Alicante, 1'55.

Puntuación: Educación y Descanso de Elche, 49 puntos; Educación y Descanso de Alicante, 29.

TENIS

En el campo de la Sociedad de Aguas se celebraron ayer varios encuentros con los siguientes resultados:

I. Valdés vence a Gras por 6-4, 2-6 y 6-2.

Picaso a Pillet 6-3 y 6-3.

Cuvertoret a Zapata por 7-5 y 6-1.

TEATRO PRINCIPAL — HOY, A LAS 10'30 DE LA NOCHE
PRESENTACION DE LA COMPAÑIA DE
MANOLO DICENTA
CON LA COMEDIA NORTEAMERICANA
LOS MILLONES DE MONTY

EL GRANADA VENCE CON APUROS

GRANADA, 16.—Granada, 2 (Trompi y Safont); Sabadell, 1 (Ara).

Alineaciones:

Granada: Floro; Millán, González; Ramos, Conde, Sierra; Marín, Trompi, Nicola, Safont y Aparicio.

Sabadell: Francás; Gonzalvo II, Jugo; Arasa, Aranaz, Bardina; Ara, Gracia, Del Pino, Gonzalvo I y Navarro.

Arbitró el señor Fombona.

El Granada ha vencido al Sabadell en un partido que se le ha presentado muy difícil, ya que el cuadro catalán, a falta de clase, ha puesto en la contienda gran entusiasmo y codicia. El Granada obtuvo sus dos tantos en el primer tiempo. El primero, a los tres minutos de comenzar el partido, en un barullo ante la meta de Francás, que resolvió Trompi enviando el balón a la red, y el segundo a los 22 minutos. Este último fué obra de Safont al rematar un pase de Nicola.

En la segunda parte, a los diez minutos, Ara marcó por el Sabadell. Antes de marcarse el gol, se vió la mejor jugada de la tarde, a cargo del portero local, Floro, que valientemente se arrojó a los pies de Del Pino para evitar el tanto, pero el balón rodó a los pies de Ara, quien solo ante la puerta, impulsó la pelota hacia la red.—(ALFIL)

EL CASTELLON, TRIUNFANTE

CASTELLON, 16.—Castellón, 2 (Arnau y Basilio); Celta, .

Alineaciones:

Castellón: Pérez; Baiges, Alepuz; Santacatalina, Burdet, Santolaria; Arnau, Díaz, Basilio, Domenech y Pizá.

Arbitró el señor Solá.

TEATRO PRINCIPAL — HOY, A LAS 10'30 DE LA NOCHE
PRESENTACION DE LA COMPAÑIA DE
MANOLO DICENTA
CON LA COMEDIA NORTEAMERICANA
LOS MILLONES DE MONTY



LUNES

"No se puede discutir en la política de lo económico con lógica de visionarios"

(Viene de la primera página)

de lograrse cuando las colectividades los elementos rectores, tienen delimitadas exactamente sus misiones y las cumplen en disciplinada unidad e inteligencia al servicio de las individualidades, de los elementos regidos, para los que se ha encontrado un común objetivo. Y acaso en la determinada función que al Movimiento y al Estado se les asigna en el seguro podamos atisbar soluciones concretas, con las que en la complejidad de todo el cuerpo nacional es más difícil acertar.

ESTADO Y MOVIMIENTO EN EL SEGURO

Porque Estado y Movimiento, que no son dos conceptos antagónicos pero que tampoco pueden entenderse como idénticos, son en el seguro, como en la nación, sectores de un ciclo con funciones específicas, no líneas paralelas sin contacto destinadas a sustituirse o a dividirse en forcejeos el acaparamiento de una misma función. El Movimiento establece la directriz doctrinal, fija el rumbo, dirige para hacer una Patria a la medida de su concepción: en una palabra, inspira, marcándole concretamente el objetivo al Estado, instrumento de ejecución: el Movimiento determina cuáles han de ser no sólo en la teoría y en la abstracción los estilos y los sentidos de la Patria sino las instituciones y las estructuras en que aquéllos han de hacerse realidad. El Movimiento cumple su específica misión en el seguro estableciendo en el Fuero del Trabajo «se creará el seguro social de enfermedad».

El Estado legisla, ordena, organiza prácticamente la institución; en una palabra, ejecuta. Promulga la ley del seguro, aprueba el reglamento y adecúa los medios de realización. Pero el Estado puede elegir para el desempeño de determinadas funciones de ejecución organismos del Movimiento capacitados para ello y como asigna al Instituto Nacional de Previsión, que no es Estado, la gestión y administración del seguro y la organización de los servicios médicos, delega en la Obra «18 de Julio» la prestación sanitaria. El Movimiento no actúa a través de ella con su jerarquía rectora de orientación, sino que en funciones estatales y dentro de la concreta misión que desempeña, colabora en la ejecución de la obra. No cabe así ninguna clase de pugna, ninguna cuestión de competencia, ningún problema de facultades porque no hay confusionismo, ni dualidad ni esferas comunes de acción. Y la existencia dentro del mecanismo del seguro de un organismo del Movimiento, en funciones delegadas por el Estado delimitadas estrictamente, presta a la institución una fuerza viva de sentidos jóvenes como si una nueva vena elástica y ardiente acrecentase el vigor de todo su organismo.

VIABILIDAD Y ELEMENTOS DE LA UNIDAD ESPAÑOLA EN EL SEGURO

Pero si en el seguro de enfermedad, Estado y Movimiento se hermanan en el cumplimiento armónico de sus respectivos servicios, los grupos sociales a quienes la institución afecta aparecen a su vez encuadrados en la persecución de ventajas prácticas comunes.

Es soldadura, no es amalgama, y en esta fragua de pensamientos e intereses sólo pueden soldarse en la Patria los hombres eficaces, los hombres útiles cuyas vidas cumplen el mandamiento del trabajo.

El seguro demuestra cómo es posible que elementos diversos de la escala social, empresarios, obreros, médicos, farmacéuticos y funcionarios, coincidan en un mismo interés y sientan como propia la empresa común a que sirven. Sólo existe esta posibilidad cuando un mismo sentido, el del esfuerzo, acerca las vidas y este es el signo exclusivo de la unidad española.

NECESIDAD DEL OBJETIVO COMUN EN EL INTERES

Ahora bien, dentro de esta concepción la verdadera victoria sólo puede lograrse cuando en la realidad palpable de la vida descubrimos para estos hombres un objetivo común y adscribimos organizadamente a su consecución todas las fuerzas. Pero un objetivo común en el interés. Porque pueden, en instantes de exaltación pasional de los pueblos, en esos relámpagos de tensión espiritual que alumbran las grandes empresas o los grandes desastres, tirarse despreciativamente por la borda todas las preocupaciones personales y zarpar generosamente a la aventura tras el ideal de un buque insignia. Pero en la cotidiana prosa de las vidas vueltas al predominio del elemento humano, del elemento imperfecto, en la organización concreta de una Patria vuelta a la normalidad de la paz, sólo es estable y segura, defendida y amada, la concepción que sirve un anhelo común de bienestar. Y es que si no se puede tener una concepción materialista de la vida, no se puede discurrir en la política de lo económico con lógica de visionarios. El amor y el honor son en la Patria y en el hogar los imperativos supremos; pero en ningún hogar sensato y feliz presidido por ellos se ordenan la política ni la economía familiar con desgarrada despreocupación material de ascetas, sino con minucioso sometimiento al objetivo del interés. Por eso cuando en la nación hemos encontrado un objetivo común a los intereses de varios grupos podemos asegurar el éxito de la institución en que los integremos, porque hemos encontrado la piedra angular que la estabiliza y la perpetúa. No existe entonces otra quiebra sino la de que nuestra torpeza y nuestra terquedad en deformar las realidades a nuestro arbitrio, nos creen dificultades inexistentes.

En el seguro de enfermedad todos los elementos afectados obtienen un beneficio real.

LAS MUTUALIDADES EN EL SEGURO

Cuando espontáneamente surgen dentro del cuerpo social formas privadas de protección, la instintiva defensa que presuponen muestra la existencia de una necesidad cuya satisfacción debe abordar el Estado con decisión. En las regiones donde el desarrollo industrial perfeccionó los sistemas y afinó los métodos, nacieron instituciones sociales sanitarias que fueron a un tiempo garantía contra las oscilaciones desfavorables del rendimiento para el empresario y protección elemental para el obrero. El estado sanitario de sus trabajadores define, en un porcentaje importante el volumen de rendimiento de una industria. Un buen sistema de seguro que reduzca con su acción permanente las bajas de trabajo por enfermedad, determina automáticamente un alza de producción en la Patria. En cuarenta y cinco millones de jornadas perdidas se cifra en la actualidad el frenaje que el estado presente de anarquía y abandono para la salud del trabajador impone a nuestra urgencia de producir. Cuarenta y cinco millones de jornadas a lo largo de las cuales, la amargura de cada hombre, abatido y solo de cara al problema inquietante de un hogar al que su forzosa inacción priva de ingresos, aviva el rencor y la insolidaridad con una sociedad que lo abandona en la hora difícil de su vida. No olvidemos, aún mirando las cosas desde el más positivista de los puntos de vista, que en el rendimiento de un trabajador hay un imponderable psíquico que influye decisivamente: su estado de ánimo, su voluntad de trabajar, y poco pueden estimular esta voluntad la crisis de desesperación y de miseria que periódicamente la enfermedad le crea como una constante de desaliento y de desgana.

Las mutualidades y los montepíos fueron paliando en zonas reducidas la gravedad de esta situación y algunas de estas instituciones llegaron a obtener resultados magníficos. De ellas hemos querido extraer para el seguro un caudal de experiencia que nos permita ceñirnos a las realidades prácticas conocidas, evitando el peligro de crear, por un prurito de perfección teórica, organismos artificiales que no se acoplen a las necesidades concretas de los protegidos por ellos.

EL TRABAJADOR EMPRESARIO EN EL SEGURO

El establecimiento del seguro extiende y amplía para todos ventajas que sólo porcentajes reducidos disfrutaban y permite compensar las diferencias de nivel sanitario que existen entre las empresas pobres o mezquinas y sus trabajadores con relación a las empresas fuertes o generosas y rectificar por la obligada y proporcional aportación de todos el diagrama de la sanidad social.

El Instituto Nacional de Previsión, que es para nosotros la mejor arma en el avance social y que es en su género uno de los organismos más perfectos de Europa, ha hecho del seguro una unidad económica que se basta a sí misma. Aspiramos a que los trabajadores empresarios no formen en la disciplina del seguro de enfermedad como sometidos a una voluntad extraña y antagónica impuesta por la fuerza de la ley, sino que entiendan como suya una obra en la que colaboran con sus primas y muestren interés por la forma en que el Instituto las administra. Ha de seguirse, más allá de la estricta relación a que las leyes obligan, una abierta política de colaboración, a través de la cual las empresas aseguradas y cuantos organismos velan por sus intereses comprueben el orden, la probidad y la diligencia con que se aprovechan hasta el límite los rendimientos de sus aportaciones. Nada nos importa tanto en este orden como que se prestigie cada vez más en la nación el órgano base de los seguros sociales y es el mejor sistema para lograrlo que se conozca de cerca su actividad entre los interesados en ella. A medida que el mecanismo del seguro vaya funcionando con suavidad y exactitud, una vez orilladas cuantas pequeñas dificultades imprevistas puedan presentar en casos concretos las peculiaridades locales, las mismas empresas han de tomar a su cargo determinadas actividades del seguro, descargando así al Instituto de su abrumadora labor.

EL TRABAJADOR OBRERO EN EL SEGURO

Piensen los trabajadores de la Patria, empresarios y obreros, cuántas huelgas, cuántas jornadas de sangre sin rendimiento para la fábrica y sin jornal para el hogar hubiera costado entonces, nubladas todas las pupilas por el apasionamiento y el odio, llevar a cabo esta obra de justicia que ahora realizamos alegremente entre todos, con las manos abiertas, sin armas como un símbolo contra la amenaza y la mezquindad.

Estas son las obras de la Falange, este es el nuevo sentido de que informa a la Patria, esta es la verdad en la que cada vez irán viendo más claro los hombres que crean con sus inteligencias y con sus brazos, en largas horas de servicio, un mañana español de paz y de gloria. Y contra este orden, que la justicia de los mandamientos de Dios inspira, los manejos de reacción de cuatro viejos políticos, que no vivieron una tragedia engendrada por ellos, sólo podrían encontrar en un retroceso a la indisciplina, a la desesperación y a la revuelta, a todos los españoles honrados en pie, empuñando los viejos fusiles de la guerra. El trabajador ya no es un pobre que debe acogerse a la beneficencia pública y vivir el rubor de ser hospitalizado entre mendigos; es un soldado del trabajo a quien la sanidad de su ejército de paz atiende cuando ha sido baja en el servicio. Y párese mientes en el alivio que esto representa para la beneficencia provincial y municipal a las que les ha sido, hasta el presente, necesario multiplicarse haciendo frente por sí solas—en una labor de dimensiones increíbles con mucha frecuencia desconocida y que es de justicia subrayar—al problema de la sanidad social.

EL MEDICO EN EL SEGURO

En la prueba del interés común que une en el seguro a todos los elementos que lo constituyen y en la afirmación de nuestro empeño en hacer de él una demostración práctica de esta posibilidad de unidad, nos interesa establecer claramente la posición de la institución respecto al médico. Si hemos sentado al principio nuestra convicción de que en el éxito de una institución influye decisivamente el interés que represente para sus elementos integrantes, entrando en nuestras facultades la posibilidad de influenciar favorable o desfavorablemente ese interés, nadie debe imaginar que seamos capaces de poner en peligro la victoria del seguro creando, por una estrechez de criterio, frenaje en la acción y malestar en el ánimo de los agentes directos de la prestación. Si no hubiésemos pensado en la necesidad de hacer del médico el primer defensor del seguro, si económicas tan equilibradas como suelen ser las de los facultativos de asistencia pública domiciliaria hubieran de resentirse por disposiciones dictadas en cumplimiento de una justicia que no distingue de categorías sociales, podría con razón suponérsenos ciegos por una preocupación clasista o carentes del más elemental sentido de la realidad. Lo que sucede es que cuando políticamente quiere atacarse un régimen es un buen sistema sabotear las obras que puede exhibir como triunfos sembrando la inquietud entre los hombres que con su actividad han de darles vida y eficacia. Acaso se hayan llevado a cabo solapadamente entre los médicos campañas de este tipo que, por fortuna, la inminencia de una realidad bien diferente esteriliza. Contra la ruindad de estas maniobras irresponsables, con la autoridad que nos confiere nuestra facultad de modificar los rendimientos que el contrato de trabajo supone para el médico del seguro, afirmamos rotundamente que estamos resueltos, en servicio de la justicia y de nuestro propio interés por la obra a que el nuevo orden de cosas presente para la gran masa de profesionales, índices de beneficio favorables. Pero si lo económico es una preocupación apremiante y justa de las vidas hay otras esferas, la personal y la profesional, en las que el seguro constituye para el médico dignificación y facilidad. En la primera, porque al relacionarlo exclusivamente en su función con sus compañeros de la obra «18 de Julio», se le liberta de la dependencia de empresas mercantiles, regidas por profanos, con frecuencia en otro orden incómoda para su criterio profesional.

Y en la esfera profesional pura porque los medios en que ha de desenvolverse su función, por consecuencia del impulso que una poderosa organización financiera ha de proporcionar a la Sanidad social, le permitirán operar con una serie de elementos de los que con frecuencia carece en su actual aislamiento. El médico, no en cambio de esta actitud de comprensión que le brindamos, sino como expresión de la alta jerarquía de humanitarismo que alienta, para nuestro orgullo de españoles, entre los profesionales de la Patria, ha de ser a través de la Obra "18 de Julio" un elemento decisivo del éxito con su esfuerzo y con su fe, que de mutuo acuerdo con sus compañeros nos ayude en determinados momentos a encontrar los criterios equitativos en beneficio de todos, sobre los que su conocimiento del ámbito local en que actúa le confiere, para nosotros, autoridad.

Y al hablar del sector médico del seguro no podemos olvidar al Ministerio de la Gobernación, uno de cuyos organismos más importantes, la Dirección General de Sanidad, nos ha prestado toda clase de facilidades desde la esfera en que su alta función se desenvuelve. La comprensión que de la trascendencia nacional del seguro, demuestra esta actividad, nos da la seguridad de su apoyo en todo cuanto redunde en interés de la institución.

Un llamamiento y una invitación queremos hacer especialmente a las primeras figuras de la medicina española, a las corporaciones médicas e institutos de investigación para que nos ayuden con su consejo y con su aliento. Nuestras estadísticas y las experiencias de nuestros médicos que han de operar sobre millones de seres están a su disposición en beneficio de los progresos de la medicina patria.

Con la más ilusionada buena fe emprendemos esta obra por el mejoramiento del estado sanitario entre las clases desheredadas de España. Sólo nos resta decir solemnemente a los trabajadores, primeros interesados en ella, que no entiendan las palabras que siguen como una rutinaria fórmula de acatamiento, sino como entera expresión de una verdad: el seguro de enfermedad, consigna de la Falange, se lleva a cabo por una órden concreta de Franco y es de justicia subrayar que sin su resuelto y personal apoyo no hubieran podido rebasarse graves dificultades que se opusieron a su implantación.

Un mundo liberal partido en individualismos cerrados, educado en el enfrentamiento de las clases y en la insolidaridad de los hombres, abre los ojos a la verdad de las empresas comunes y de los esfuerzos unidos. Los ángulos muertos para la eficacia y la prosperidad, el estéril derroche de energías que las presiones divergentes de cada grupo significan, han de ser superados por una unidad verdadera en la que fiel de los intereses se estabilice exactamente en la justicia. El seguro de enfermedad es una institución de la Falange obediente a este signo.

Sean estas últimas palabras un llamamiento a todos los españoles de buena fe, a todos los que sienten la inquietud de una era nueva de paz, a todos los que tienen los brazos y el corazón cansados de estériles peleas para que hagan suya esta obra de su Patria. Y nada más, que Dios nos ayude y ¡Arriba España! ¡Viva Franco!

AYER, EN BARDIN

BRILLANTE VICTORIA DEL HERCUL

Batió al Xerez por 3-1; pero Arribas anuló un cuarto espléndido, de Venys. Recuperación de moral y de ju

CUAJO EL EQUIPO UN EXCELENTE PARTIDO

El largo aplauso con que la afición recibió a su equipo en premio a la victoria de Valladolid, alentó al cuadro blanquiazul, como esperábamos.

Todo el conjunto salió decidido a batallar bravamente y desde el arranque impuso su dominio. Un dominio que fué neto hasta el descanso. Juego de gran velocidad y rapidez, muy grandes en ocasiones. Un tren de constante ataque, que si no lo hubiéramos estado viendo nos habría hecho ver visiones en anteriores encuentros porque era eficaz y no sólo la media la que lo impulsaba, sino la vanguardia la que lo mantenía, desarrollándolo y tirando mucho sobre la puerta de Vega. Estaba el secreto de este dominio, como otras veces, en la regularidad de actuación—sostenida y firme, tenaz y batalladora—de los dos alas medios y del juego sobrio, pero eficacísimo ayer, en el corte más quizás que en la entrega, de ese medio centro inagotable que suele ser Igual. Pero es que ayer la labor de los interiores ayudó mucho más que otras veces, al trabarse mejor y no jugar tan retrasados. Se abría el juego y los mayores peligros llegaban sobre Vega por la parte izquierda del ataque herculano. Periche reaccionaba, volviendo por sus fueros de valentía y, además, precisaba más sus disparos. Casi de salida un tiro suyo acertado y fortísimo lo rechazaba Vega milagrosamente y el remate se le iba a Pina, muy bien colocado para el disparo, alto y fuera. Pero se tiraba y ya era buena señal y por lo menos, promesa de aciertos. Otro tiro alto de Pomar, pero también durísimo. Perdomo, por su parte, entraba a todo con verdaderas ganas de acreditar lo que en él es peculiar: su valentía para abrir brecha. Distribuyó bastante juego y el mismo Pina, más nervioso en este primer tiempo que luego, en su espléndida segunda parte, cooperaba bien al esfuerzo colectivo. Seva no desentonó y, de esta forma el quinteto logró que se llegara—por primera vez en la temporada—con un dos a cero de holgura al descanso. Apenas puede decirse que existió el Xerez en este primer tiempo. La pareja defensiva jugó la mayor parte del mismo en medio campo y llegó a ser el dominio abrumador en ocasiones, con muy ligeras arrancadas, sin peligro decisivo para Betancor, en el Xerez. Clemente fué el mejor de la pareja y se impuso de manera clara. Betancor recibió un codazo durísimo al hacerse con el balón en una entrada en que se lo jugó todo y luego desvió a saque de esquina un tiro largo de Berrocal que llevaba mucho veneno, aunque no iba fuerte. Y como consecuencia de esta actuación unificada en los once, con algunos pequeños baches de juego, pero con un entusiasmo y una energía que fueron demostrativos de la recuperación de moral, se aseguró en esta primera parte el encuentro. Dos a cero en el descanso era una cosa inesperada, pero confirmadora de ese aforismo fundamental en fútbol: "tirar mucho y tirar fuerte". Se había tirado mucho y habían entrado dos goles de dos tiros. Bastaban por el momento. Ya no habían sido goles de fortuna en una melé sobre puerta, o balones de esos que se llaman sosos. Habían sido hechos tirando sobre puerta. El de Periche, el gol de bandera de la tarde. El de Pina, con una serenidad y precisión en el bombeo que merecían el premio de ser tanto. Y eso que a Periche se le estrelló otro monumental disparo en el mismo vértice derecho del marco de Vega y que por poco hace una astilla en la arista en el rebote. El de Cox había tirado como en su primer gol, con una extraña furia. Tenía ganas de borrar, como borró, pasados yerros. Un resumen de dominio en este primer tiempo casi absoluto. Estábamos acostumbrados a este dominio que impone la buena terna. Ayer fué eficaz y por eso mismo del mayor afán, del tiro y del acierto del ataque...

UNA SEGUNDA PARTE DE FONDO

Nos temíamos que el tren vertiginoso del primer tiempo marcara un desfonde para algunos puestos en el segundo. Hubiera sido lógico. Lo hubo en algún momento pero con una reacción nuevamente furiosa tras el pasajero apagamiento que proporcionó descanso. No puede llamarse a eso desplome porque luego se volvió a mantener el dominio aunque con menos intensidad que en el primer tiempo en cuanto se creció nuevamente el equipo después de aquellos breves minutos de decaimiento inmediatos al gol jerezano. Tuvieron el fondo preciso y se lo administraron bien. Venys se superó si cabe en la tenacidad y Grande se mantuvo firme. Se sostuvo toda la terna y en el ataque Seva entró más en juego aunque tuvo el fallo de desperdiciar una de las mejores ocasiones para lucirse. Pina bregó incluso más que en su buen primer tiempo. Y si en la defensa Clemente se había impuesto antes, ahora llegó en varias ocasiones, en avances personales, hasta la línea de medios del Xerez y se multiplicó con una resistencia notable. A
los trece minutos
el marcador estaba
dos a uno que no
ligroso, porque el
les imponía su jue
Xerez había marca
equivocación de un
ro lejano de Ville
sorprendió a Betan
frío, consiguió Ve
magnífico tanto
chable con un tiro
buenos, pero el señ
bas lo anuló porque
gundos antes de p
se había señalado
del área chica una
contra el Hércules
mos que este gol
contabilizó para los
quiazules porque el
cioso arbitraje del
do catalán había
que ir señalando, des
primer momento, has
más mínima falta
no se le fuera de
nos el partido. Una
tan pequeña como
se produjo enton
justo criterio de
las todas, siguien
norma en el en
privaron al Hércules
gol más que, por
cución, fué también
de bandera. Pero la
ca del equipo ante
gol fué casi instan
Un minuto escaso de
de la anulación, a
torce, Pina consig
tercero válido de o
disparo desde lejos
suerte en lo de
unas fracciones
simas de tiempo
silbato de Arribas
lando y el tiro del
ala... Mala suerte.

EL XEREZ TI... VILLEGAS Y A...

Le falló al visitante
línea media en co
ción con el acierto
herculana. Ygual su
gran distancia a
Y por ahí le vinieron
Xerez los sinsabores
más, y aparte Ville
un poco de Araujo,
que fué estéril ante
ta. Bordan y trenza
gada, pero a la ho
remate no estuvieron
mismo Villegas, to
cisión en el toque,
interior que apoya
a su medio, no es
de área. Tira siem
lejos. Salvó el hon
más bien porque el
muy lejano y Beta
taba tapado que p
tiro lo mereciera.
difícil batir así,
jos, al canario. Ara
pudo hacer nada a
mente, constituido
más fiel guardián
Maciá detrás como
rador de esta custo
Escalera nada. Lo
bien sujeto Venys
ta y Berrocal nada
hacer eficaz con lo
nían delante. El
extremo exsevillista
tiene aquella rapid
le consagró en la
sevillana. No hizo
co mucho, aunque
paro que le envió
cor a saque de
fué propio de un
malicioso. Todo el
del Xerez confirmó
nos presumíamos:
ante defensas f
valientes. Cala, el
izquierdo, juega mu
Sería por esto po
el extremo derecho
tino fué prudente
de el de mejor des
Xerez tiene también
ga. Paró mucho. E
lor de altura en el
Se nos hace extraño
Xerez de ayer ocupe
sición que tiene en
dro, pero también
ser mucho más ex
lo es, que el Hércules
juega como jugó
que es el único que
nado tres partidos
no figure en cabeza
división... Esperemos
con más confianza
ahora persista y se
por el camino del
Que pueden, lo de
ron ayer. La segunda
ta empezó bien. A

ALINEACI...

Xerez: Vega; Juande
Paquirrini, Asencio,
Escalera, Villegas, Ara
rrita y Berrocal.
Hércules: Betancor;
te. Maciá; Juande,
nys; Seva, Pina, P
mar y Periche.
Y la vía expedita
te.—J. A. E.

Alicante, lunes, 24 de enero de 1944

LUNES

SEMANARIO DE INFORMACION GENERAL

Año IV - Número 116 - 25 céntimos

ANTES DEL ASALTO



Mientras los infantes alemanes se acercan al pueblo, la acmtralladora pesada protege el avance

LAS FUERZAS ALIADAS ENSANCHAN su cabeza de puente al Sur de Roma

El desembarco se hizo sin oposición, cruzando extensos campos de minas

Violento ataque de la Aviación alemana en el nuevo frente

CUARTEL GENERAL ALIADO DE AFRICA DEL NORTE, 23.—Oficiosamente se declara que las fuerzas aliadas que avanzan desde la nueva cabeza de puente al Sur de Roma se hallan ya a unos cuantos kilómetros al interior en varios puntos. El desembarco fué tan por sorpresa —continúa la información— que durante un par de horas no se oyó un solo tiro. En las playas no hubo oposición alguna, pero fué preciso a los desembarcados cruzar extensos campos de minas. A primeros de semana, los alemanes habían llevado al frente correspondiente al quinto Ejército tres divisiones motorizadas y una de granaderos acorazados que defendían a Roma. Tal traslado de fuerzas se adaptó a la perfección a los planes aliados. Es evidente que los alemanes, cuyas fuerzas suman ahora nueve divisiones en dicho frente del quinto Ejército, pensaban contratacar violenta e intensivamente.

Los cazas bombarderos, cazas aliados, por lo menos los de la aviación táctica —prosigue la información oficiosa— han realizado constantemente servicio de patrulla sobre la nueva cabeza de puente durante la jornada de ayer y las aviaciones tácticas y estratégicas han efectuado más de 1.300 salidas, hallándose los nudos ferroviarios y de carreteras, en su mayor parte en el flanco de la zona de desembarco aliada: Velletri, en la Vía Apia, a 32 kilómetros al Sur de Roma, y Frascati, a 16 en la carretera interior que por Valmontone se dirige a Frosinone. Cefrano y Cassino. En fin, Terni, al Norte de Roma, es un importante empalme ferroviario, donde se unen las líneas de Italia central y del Adriático que se dirigen a la capital. Terno ha sido reiteradamente bombardeado.—(EFE).

LAS PERDIDAS ALIADAS EN EL DESEMBARCO

ARGEL, 23.—El enviado especial de la Agencia Reuter cerca del quinto Ejército comunica que las pérdidas sufridas por las tropas desembarcadas en la costa occidental de Italia son muy ligeras y provocadas en su mayoría por las minas. Un oficial que ha regresado de las playas donde desembarcaron las tropas aliadas ha declarado que la operación se realizó como si se tratase de unas «maniobras militares en California».—(EFE).

REACCION DE LA AVIACION ALEMANA

CUARTEL GENERAL ALIADO DE AFRICA DEL NORTE, 23. — No mas de un centenar de aparatos alemanes, cazas y bombarderos-cazas, despegó ayer para hacer frente a la acción de la aviación aliada en torno a la nueva cabeza de puente. Los aparatos germanos combatieron principalmente la navegación aliada. — (EFE).

LA MARCHA DE LAS OPERACIONES

CUARTEL GENERAL ALIADO DE AFRICA DEL NORTE, 23.—El comunicado aliado de hoy, domingo, anuncia:

"Ejército de tierra: En las operaciones anfibias de gran estilo, en las cuales, las tropas británicas y norteamericanas del quinto Ejército desembarcaron al Sur de Roma, establecieron una cabeza de puente sustancial que ha sido ensanchada y profundizada. El avance amenaza gravemente las líneas de comunicación enemigas, que conducen a la principal línea de batalla del Sudeste. A lo largo de la línea principal de ataque francés en el Oeste, en el sector montañoso, prosigue la presión a pesar de la fuerte oposición enemiga.

Las tropas norteamericanas ensancharon la cabeza de puente sobre el río Rápido. Estas tropas y las británicas rechazaron los contraataques enemigos. Las patrullas británicas y canadienses se mostraron activas en el frente del quinto Ejército.

Aire: Las comunicaciones por carretera y las ferroviarias fueron objeto de ataques de los bombarderos medios y pesados. Bombarderos medios hostigaron las localidades de Velletri, Valmonte, Oprano y Frosinons. Bombarderos pesados atacaron el nudo de carreteras y ferroviario de Frascatti y el puente Corvo, así como las instalaciones de bifurcación de Terni y Ponte Terra.

"Cazas" y "cazas"-bombarderos, en operaciones de apoyo del desembarco, atacaron numerosos puntos en la región de Roma. Otros, atacaron buques mercantes en la costa dálmata. Durante la noche del 20 al 21 de enero, bombardeos nocturnos arrojaron cargamento de bombas en Cecina, donde se registran un puente destruido y la vía férrea gravemente averiada. En la noche del 21 al 22 de enero, las fábricas de torpedos de Fiume fueron atacadas por una importante formación de bombarderos nocturnos. Durante estas operaciones, 15 aparatos enemigos fueron destruidos y faltan 9 de los nuestros.

Este comunicado está señalado con el número dos del Cuartel General avanzado aliado en Italia, del jefe supremo aliado para el teatro mediterráneo". — (EFE).

NUEVOS ATAQUES ALIADOS

BERLIN, 23. — (Del comunicado alemán): En el sector occidental del frente de Italia meridional, el enemigo atacó de nuevo, después de intensos preparativos de la artillería, nuestras posiciones en las alturas. Fué rechazado, sufriendo elevadas pérdidas. Los intentos enemigos de pasar el Garl han fracasado bajo el fuego concén-

(Continúa en cuarta página)

TRES CAMARADAS del Frente de Juventudes de Madrid, condecorados

Les fué impuesta la medalla de la Orden Imperial del Yugo y las Flechas

MADRID, 23.—En el Circo de Price se ha celebrado, con toda solemnidad, el acto de imponer la medalla de la Orden Imperial del Yugo y las Flechas a tres camaradas del Frente de Juventudes de Madrid. El local aparecía adornado con las banderas nacional y del Movimiento, así como con el trofeo donado por el Caudillo a la Organización, y que es una figura escultórica que representa un león en actitud de despertar.

Ocuparon la presidencia, con el jefe provincial, el delegado provincial de la Organización, camarada Lostau, y otras jerarquías. El camarada Carlos Ruiz, en breves palabras hizo una exposición del desarrollo del Frente de Juventudes en estos últimos tiempos, de su significado y de sus anhelos, y habló también de la trascendencia del acto que se celebraba.

A continuación desfilaron los componentes del Frente de Juventudes que asistieron al campamento «Sancho el Fuerte» en el pasado verano, los cuales recibieron de manos del jefe provincial los diplomas correspondientes.

El camarada Carlos Ruiz impuso seguidamente la medalla de la Orden Imperial del Yugo y las Flechas a los jefes de las centurias «Alejandro Farnesio», «Don Juan de Austria» y «Balmes».

Por último, el jefe provincial resumió el acto con unas palabras, en las que dijo que si para todo jefe provincial es motivo de satisfacción y orgullo el acto celebrado hoy, para él lo es también de gran alegría, porque entre los componentes del Frente de Juventudes se hallan camaradas que han merecido una distinción tan alta y honrosa como la que él ha tenido el honor de imponer. Analizó el concepto de frente, que es sinónimo de lucha y milicia constantes y, principalmente, contra los enemigos de todas clases. Afirmó que el Frente de Juventudes está siempre a la orden y a la devoción del Caudillo salvador de España, y en primera línea contra todo lo que signifique antipatriotismo, en cualquiera de sus formas. Terminó con un ¡Arriba España! y un ¡Viva Franco!, clamorosamente contestados. El jefe provincial entonó las primeras estrofas del «Cara al Sol», que siguieron todos los asistentes. Por último, el camarada Carlos Ruiz pasó revista a la centuria que dió guardia a la puerta del local.—(CIFRA.)

Se recrudece la lucha en Kirovograd

Limpieza de bolcheviques en las regiones reconquistadas de Chachkow

CUARTEL GENERAL DEL FUHRER, 23.—El Alto Mando de las fuerzas armadas alemanas comunica:

«En el sector de Kirovograd la actividad de la lucha se ha recrudecido ligeramente, dedicándose el enemigo, en el resto de la parte meridional del frente del Este a empresas de carácter local, que no lograron éxito. En la región de Chachkow, y en el curso de las operaciones de limpieza de las regiones reconquistadas, se han hecho más de 1.000 prisioneros, capturándose 45 carros blindados, 57 piezas de artillería, así como otras numerosas armas, desde el 18 al 22 de enero. Entre el Pripet y la Berezina, prosigue la batalla defensiva con mayor violencia. Los intentos renovados, de penetración, por parte de los bolcheviques, han fracasado en el curso de combates de suerte alternativa, con la ayuda especial de nuestra artillería.

También al Norte del lago Ilmen, los soviets continúan sus ataques con poderosos elementos, siendo rechazados con elevadas pérdidas para el enemigo. En algún lugar aún se combate con encarnizamiento. Al Suroeste de San Petersburgo, nuestras tropas han hecho fracasar, asimismo, en el curso de duros combates, todos los intentos de penetración bolchevique, realizados ayer, siendo destruídos veinte carros blindados soviéticos.—(EFE).

CREACION de la policía del Estado en Bulgaria

SOFIA, 23.—El Consejo de ministros ha decidido crear una policía del Estado, que tendrá una organización militar y que dependerá directamente del ministro del Interior.

El nuevo cuerpo estará integrado por infantería, caballería y formaciones motorizadas, con unidad de Sanidad e Intendencia propias. Su función será combatir a los elementos perjudiciales al Estado, ahogar subversiones, suprimir manifestaciones contrarias al interés del régimen y destruir los grupos terroristas.—(EFE).

Conferencia del camarada Tovar en el VIII Consejo de la Sección Femenina

Solemnes actos en el monasterio de Guadalupe

GUADALUPE, 23. — Las camaradas que asisten al VIII Consejo Nacional de la Sección Femenina de F. E. T. y de las J. O. N. S. asistieron, esta mañana a una misa dialogada por ellas y después, hicieron en grupo una visita dedicada al monasterio. A las seis de la tarde celebraron en un concierto de órgano interpretado por el P. Victoriano Contreras.

A las siete el catedrático de la Universidad de Salamanca, camarada Antonio Tovar, pronunció una conferencia en la que comenzó considerando las circunstancias que nos rodean. Hay—dice—un ambiente de facilidad cómoda, lleno de tentaciones que pueden terminar por deshacer el impulso más exigente.

Pasando al aspecto de lo social, hace notar que la marcha de la guerra acentúa, como ya probó nuestro Caudillo, el sentido social en todos los países, incluso en los que comenzaron la lucha como paladines del liberalismo. Se refiere a la experiencia reciente de un viaje por Europa, en el que pudo comprobar cómo el secreto de la ilimitada capacidad alemana depende de la unidad social lograda mediante una revolución. Compara esto con la experiencia de Francia, donde el marxismo y el Frente Popular, con todas sus pretensiones pseudorrevolucionarias, no lograron nada de esto. Se atreve a predecir que el futuro acentuará de todas maneras el sentido social y tenderá a borrar las fronteras de gran parte de Europa. Insiste en que un sentido revolucionario en lo social, aparte de ser una existencia cristiana y de justicia, es una necesidad política para lograr la unidad del pueblo, una condición indispensable para no ser brutalmente eliminado de la Historia. Termina invocando una virtud que José Antonio calificó como esencialmente femenina: la de la fidelidad. Fidelidad a los ideales de nuestra historia, para hacernos dignos de conducir la energía de nuestro pueblo y que no se pierda ésta, como se perdió la de tantos pueblos que rindieron los conquistadores en estas tierras de Extremadura. Terminó con los gritos de ¡Arriba España! y ¡Viva Franco!, que fueron contestados unánimemente.

Las camaradas de la Sección Femenina, una vez terminada la conferencia del camarada Tovar, rezaron el Santo Rosario en la capilla y después asistieron a una procesión eucarística que se celebró por el claustro del cementerio, magníficamente iluminado.—(CIFRA.)

LA MEDALLA DEL MERITO AL TRABAJO

Ha sido impuesta a un productor de Jaén

JAEN, 23.—La medalla al mérito en el trabajo ha sido impuesta hoy al productor Rafael Moreno Nica en un solemne acto celebrado con motivo del 50 aniversario de la fundación de la empresa en la cual trabaja. Se hace cuarenta años. Asistió el gobernador civil el delegado provincial, el alcalde y un representante de servicio de coordinación de la R. E. N. F. E. El delegado de Trabajo, en nombre del ministro del ramo, impuso la medalla al citado productor, pronunció unas palabras de elogio para él y para la empresa.—(CIFRA.)

DIMITE el embajador yanqui cerca de los Gobiernos aliados, en Londres

WASHINGTON, 23. — Se anuncia oficialmente que ha presentado su dimisión Anthony Biddle, embajador de los Estados Unidos cerca de los Gobiernos aliados, en Londres. Su dimisión obedece a la necesidad de hacerse cargo del puesto de oficial de enlace entre el Estado Mayor del general Eisenhower y los Gobiernos exilados. Biddle tiene el grado de teniente coronel. En la carta en la que Roosevelt acepta la dimisión de Biddle, el presidente norteamericano le dice: «Se aproxima el momento en el cual los Gobiernos exilados deberán tratar del restablecimiento en sus países respectivos».

Se recuerda que Biddle que cuenta cuarenta y seis años de edad, era embajador de los Estados Unidos en Polonia cuando estalló la guerra, y fué quien informó a Roosevelt el primero de septiembre de 1939, de que los alemanes habían invadido el territorio polaco.—(EFE).

Canadá tiene embajador en Argel

OVATRES, 23.—Radio Marruecos anuncia hoy domingo que el general George Vanier, que acaba de ser elevado al rango de embajador del Canadá cerca del Comité francés de liberación nacional, ha presentado sus cartas credenciales al general De Gaulle.—(EFE)

¡ESPAÑOLES! Nuestro Caudillo galardona las familias numerosas con los Premios a la Natalidad. Aquellos de vosotros que hubiérais tenido o contéis con muchos hijos, presentad vuestra solicitud en las Delegaciones de Subsidios Familiares.

EN EL PUESTO DE MANDO



Durante el contraataque, las órdenes son dadas a los tanques alemanes desde el puesto de mando por medio de la radio.—(Foto ORBIS).

ROOSEVELT crea la «Comisión de refugiados de guerra»

WASHINGTON, 23.—El presidente de los Estados Unidos ha creado un nuevo organismo llamado «Comisión de refugiados de guerra».

En la Casa Blanca se ha dicho que esta medida ha sido adoptada para «salvar de manera inmediata al mayor número posible de perseguidos en Europa por cuestiones de raza, religión o política».

La declaración presidencial pone de relieve que es urgente la actuación de dicha Comisión para adelantarse a los proyectos enemigos contra los judíos y otras minorías perseguidas en Europa».—(EFE.)

ESFUERZOS DEL PONTIFICADO POR LA PAZ

Pío XII no cesa de recordar los derechos y deberes de fraternidad humana

ROMA, 23. — El «Osservatore Romano» se refiere hoy a los grandes esfuerzos realizados por el Papa Benedicto XV para la terminación de la anterior guerra europea, y los de Pío X para evitar su comienzo, y dice que el actual Santo Padre realiza idéntica tarea, entre dificultades todavía mayores. Que sepa el mundo —dice— comprender con plenitud la mente y el corazón del Papa en esta su nueva y diaria labor de paz. Su palabra, que no cesó jamás de recordar los derechos y los deberes de fraternidad humana; su protesta contra la cada vez mayor y más pavorosa brutalidad de la guerra; la repetida iniciativa de acortar distancias, romper silencios, eliminar angustiosas dudas entre quienes se hallan alejados, los perdidos y los desconocidos, para que al menos, al margen de las batallas, no se marchite la flor de la solidaridad civil y de las esperanzas humanas; el voto ardiente de que la lucha acabe, de que la llaga nuevamente abierta en la sociedad no se gangrene con el tiempo y se haga incontenible; todo tiende también en el Pastor Angélicus a un fin más alto que la cesación de la guerra: a garantizar con los fundamentos jurídicos de la paz, sus virtudes morales, su razón de ser y de durar; a hacer que los hombres no se odien y que se sobrevengan a la desesperación de una paz política, más fatal por ser irremediable si se desespera de una paz cristiana.—(EFE).

Postal de la semana

Las fuentes desaparecidas

Muchas cosas desaparecieron de nuestra ciudad en el medio siglo que pesa sobre los hombros del cronista.

Para algunas de ellas pongamos puente de plata, ya que su desaparición nada grato nos recuerda; pero para otras, dediquemos nuestros más cálidos elogios, ya que ellas son la nota sentimental de los recuerdos de nuestra infancia.

Un día fué la mística hornacina de una calleja de los barrios altos, ante cuya imagen temblaba en la noche silenciosa el tímido parpadeo de un farolillo; otro, un establecimiento—la casa del mestre Capella—, donde comprábamos por "cuartos" y guardábamos las sobras de los cinco céntimos. Otro...

Y como desaparecieron estos y otros muchos detalles, desaparecieron también las fuentes.

Fué una de ellas aquella fuente monumental—no se le llamaba así, pero lo era indiscutiblemente—del paseo de la Reina, circundada por un banco de piedra en el que se sentaban los viejos para tomar el sol mientras los pájaros trinaban en las copas de los árboles, los niños correteaban, las niñas cantaban el "Mambrú se fué a la guerra" y las criadas escuchaban los chicoleos de la soldadesca mordiéndose la punta del delantal.

También desapareció la fuente instalada en el centro de la plaza de la Constitución, en la cual se alzaba la figura de un niño desnudo con un paraguas abierto, por cuyo extremo caía el agua constantemente.

Recuerdo con verdadero deleite los ratos pasados al borde de aquella fuente cazando libélulas, animalillo conocido entre la chiquillería con el simpático nombre de "caballitos de la reina".

En uno de los ángulos de dicha plaza, no sé si con anterioridad a esta fuente, después de ésta o al mismo tiempo que ésta, existía otra—ésta de suministro de agua a los vecinos—que funcionaba presionando fuertemente un resorte. La nota curiosa de esta fuente era que tenía una taza de metal para el que quisiera beber, sujeta a la fuente con una cadena.

A pesar de la cadena, la taza desapareció, siendo sustituída por un bote de conserva, que duró muchos años... sin necesidad de cadena.

No había más fuentes curiosas en la población. Alicante no era, desgraciadamente, muy rico en fuentes.

Pero como no quiero defraudar al lector de hoy que a lo mejor creía que Alicante era algo así como Versalles, no quiero pasar por alto una fuente que podríamos llamar de propiedad particular.

Me refiero a la que tenía en su jardincillo el quiosco de refrescos "Sifones Herranz", al final de la Explanada, frente al Mercado. No era ni más ni menos que un finísimo surtidor de agua que subía a gran altura, y sobre el que jugaba constantemente una pelotilla de celuloide.

El cronista se pasaba las horas muertas viendo bailar la pelotilla sobre el surtidor... y escuchando el primr gramófono que oyó en su vida.

JUAN RAFAEL

CRUCIGRAMA

Por FAUSTO

NUMERO 27



HORIZONTALES: 1 Inv. juerguistas.—2 Cas.ª Artículo.—3 Consonante. Invertido, período de tiempo.—4 Nombre de mujer. Sonido.—5 Cubre. Placa.—6 Adverbio. Inv. segundo día de la semana.—7 Apócope de Santo. Forma de pronombre.—8 Vocales. Hospedar.—9 Maniobrera.

VERTICALES: 1 Signo del Zodiaco.—2 Trabajas. Inv. consonante.—3 Nota. Jugador de fútbol.—4 Pequeña. Inv. al mismo nivel.—5 Invertido fueron. Aposento.—6 Coge. Inv. dádivas.—7 Arbol parecido a la casia. Letras de «boj».—8 Contracción. Relativo a los ojos.—9 Trabajadora.

SOLUCION AL CRUCIGRAMA NUMERO 26

Horizontales: 1 Taxativa.—2 Cazan.—3 Nazala (Alazán).—4 Ase. Agat.—5 Coge. Ari (Ira).—6 Usaráss.—7 Lomas.—8 Oficinal.

Verticales: 1 Tenáculo.—2 Sosof (Fosos).—3 Negami (Imagen).—4 Acá. Erac.—5 Taza. Así.—6 Izagas.—7 Valar.—8 Anatisul (Lusitana).

Radio Alicante

PROGRAMA DE EMISIONES PARA HOY

SOBREMESA.—A las 12.30: Apertura. Disco sintonía. Programa de la emisión. Música variada. A las 13: Cante flamenco. A las 13.30: Notas y comunicados. Concertistas. A las 14: Hora oficial. Boletín informativo. La canción de moda: «Mi última romanza», fox lento, por Rafael Medina. Cursillo de pedagogía familiar por el reverendo don Francisco Espinosa Cañizares, vicario de la parroquia de la Misericordia. A las 14.15: Cantares de Hispanoamérica. A las 14.30: Retransmisión de la «Redera». A las 14.45: Discos seleccionados. A las 15: Fin de la emisión.

NOCHE.—A las 20.30: Apertura. Disco sintonía. Programa de la emisión. Programa del radioyente (discos solicitados). A las 21. Fragmentos de óperas. A las 21.15: Crónica deportiva, por Juan A. Espinosa. A las 21.30: Boletín informativo. Música ligera. A las 21.45: Retransmisión de la «Redera». A las 22: Emisión alicantina. A las 22.30: «La Caramba», zarzuela del maestro Moreno Torroba. A las 23: Notas y comunicados. Retransmisión del concierto de Rosa María y la orquesta Sur, en el café Aitana, y cierre de la Estación.

✝

LA SEÑORA

Dª VICENTA CANO SUCH

Falleció el día 23 de enero de 1944, a los 51 años de edad habiendo recibido los Santos Sacramentos y la bendición de Su Santidad

R. I. P.

Su desconsolado esposo, don Alfonso Reyes Gutiérrez; hijos, doña Lucía, Alfonso y Elia; hijo político, don Miguel Llaneras Pastor; hermanas, hermanos políticos, sobrinos y demás parientes

Suplican a sus amigos se sirvan encomendarle a Dios en sus oraciones y asistan a la conducción del cadáver, hoy, lunes, a las cinco de la tarde, por lo que les quedarán agradecidos

Casa mortuoria, García Morato, número 43.

Alicante, 24 de enero de 1944.

Comisaría General de Abastecimientos y Transportes

CIRCULAR NUMERO 426
(DE 1 DE ENERO DE 1944)

RESERVA DE CAFE PARA PRODUCTORES DE GUINEA

Por acuerdo de la Dirección Técnica de Recursos y Distribución, adoptado en fecha 30 de abril de 1942, se resolvió conceder a los productores de café de Guinea con residencia en la metrópoli el derecho de reserva para consumo familiar, en la proporción individual de seis kilogramos anuales. La aplicación de tal disposición ha suscitado dudas que es preciso aclarar, con cuyo objeto se dictan las siguientes normas:

Primera. Se reconocerá el derecho de reserva a toda persona natural o jurídica residente en la metrópoli que explote por sí en la Colonia fincas con cultivo de café, bien sea como propietario o como arrendatario.

Segunda. El carácter de productor se acreditará ante este Organismo mediante certificación expedida por la Dirección General de Marruecos y Colonias, o por el Gobierno General de la Colonia, en la que se haga constar emplazamiento de las fincas y la circunstancia de cultivarse en ella café para su ulterior destino a la Península, Baleares, Canarias o Marruecos español.

Tercera. La solicitud de reserva se formulará anualmente a través de las Delegaciones provinciales de Abastecimientos, acompañando en cada caso la instancia de la certificación a que se refiere el apartado anterior y de una relación nominal de las personas que conviven con el productor. Cuando se trate de Sociedades se relacionarán los socios, pero no los familiares de éstos; en las Anónimas se beneficiarán del derecho de reserva el Consejo de Administración y el gerente de la Empresa.

Cuarta. Una vez reconozca el derecho de reserva la Dirección Técnica de Abastecimientos, lo comunicará a la Delegación provincial que tramitó la solicitud, correspondiendo a ésta suministrar a las personas que hayan de beneficiarse de tal derecho.

Quinta. Los productores que deseen consumir café de sus propias explotaciones podrán hacerlo, solicitando previamente de esta Dirección autorización para embarcar por su total la cantidad que les corresponda para el año natural, bien entendido que dicho total se computará a razón de seis kilogramos de café crudo por persona. El tueste de este café se verificará bajo la vigilancia de la Delegación de Abastecimientos respectiva.

Sexta. Los funcionarios del Estado, civiles o militares, que presten sus servicios en la Colonia y trasladen definitivamente su residencia a la metrópoli o Protectorado de Marruecos, podrán importar hasta un máximo de 40 kilogramos de café crudo exclusivamente para consumo familiar. Los que vinieran con permiso de seis o más meses, podrán importar hasta 20 kilogramos con el mismo objeto, reconociéndose igual derecho y también por la cuantía de 20 kilos a los particulares que trasladen su domicilio con carácter definitivo a la metrópoli, tras una permanencia en la Colonia de un año como mínimo.

Séptima. Esta reserva tiene carácter extraordinario, siendo su percepción independiente del racionamiento normal.

Octava. Esta disposición será aplicable desde el día primero de enero de 1944.

Madrid, 1 de enero de 1944.—El comisario general, RUFINO BELTRAN.

Delegación provincial de Alicante

JUNTA PROVINCIAL DE PRECIOS

CIRCULAR NUMERO 562

PRECIOS PARA EL FLEJE DE ACERO AL HORNO ELECTRICO

Habiéndose recibido en estas oficinas las tarifas aprobadas por la Secretaría General Técnica del Ministerio de Industria y Comercio para el fleje de acero al horno eléctrico, laminado en frío, así como de los descuentos que deberán hacerse en las ventas de este artículo, se hace público que los industriales interesados podrán consultarlas en esta Delegación provincial (Sección Junta de Precios) durante las horas de oficina.

Por Dios, España y su Revolución Nacional sindicalista.

PRECIOS DE GRIFERIA Y VALVULERIA EN BRONCE Y LATON

La Comisaría General de Abastecimientos y Transportes comunica a esta Junta provincial resolución de la Secretaría General Técnica del Ministerio de Industria y Comercio relativa a regulación con carácter general de los precios de grifería y valvulería en bronce y latón, en la que se dispone lo siguiente:

Primero. — El aumento de precio que como máximo se admitirá a cada Empresa sobre sus tarifas de grifería y valvulería en bronce y latón de 1936, será del 130 por 100.

Segundo.—En el plazo máximo de un mes a partir de la fecha de esta resolución, todos los industriales deberán remitir al Sindicato Nacional del Metal, para su tramitación a esta Secretaría General Técnica, dos ejemplares de sus tarifas de 1936 señalando todos los descuentos y bonificaciones que sobre las mismas aplicasen o declaración jurada de las mismas y seis ejemplares de las nuevas tarifas que, de acuerdo con el aumento que como máximo se autoriza en el apartado anterior, establezcan.

Tercero.— Aquellos industriales que no puedan presentar justificantes de los precios que tenían vigente en el año 1936 podrán establecer sus nuevas tarifas, de acuerdo con las que se autoricen para Empresas similares y para artículos equivalentes, según lo dispuesto en el artículo segundo.

Todo lo cual se hace público para general conocimiento y efectos oportunos.

Por Dios, España y su Revolución Nacional sindicalista.

Alicante, 21 de Enero de 1944. —EL GOBERNADOR CIVIL-PRESIDENTE.

CIRCULAR NUMERO 564

MARGENES COMERCIALES PARA MAQUINARIA Y UTENSILIOS DE ARTES GRAFICAS

La Secretaría General Técnica del Ministerio de Industria y Comercio comunica que, estudiada por la oficina de Precios de dicho Ministerio la propuesta relativa a fijación, con carácter general, de los márgenes comerciales para la venta de maquinaria y utensilios para Artes Gráficas, ha resuelto autorizar como tope máximo el margen comercial del 55 por ciento para maquinaria de Artes Gráficas (imprenta, encuadernación, periódicos diarios, litografía, huecograbado, reproducción, calcografía y heliografía, especialidades, industrias papeleras y cartonaje) y del 98 por ciento para los recambios y accesorios para las mismas.

Estos márgenes comerciales son de aplicación sobre el precio neto de venta en fábrica para los nacionales o sobre coste en frontera para las de importación, a base de que los mismos absorban todos los gastos (embalajes, transportes, acarreos, seguros, etc.) hasta entregar la mercancía al público en almacén del vendedor.

NORMAS SOBRE PRECIO Y DEVOLUCION DE SAQUERIO

La Comisaría General de Abastecimientos y Transportes comunica que el Pleno de la Junta Superior de Precios ha acordado, en relación con la orden de la Presidencia del Gobierno de 25 de octubre de 1943 sobre régimen de envases, publicada en el B. O. número 301, de 28 de octubre de 1943, lo siguiente:

El vendedor de un producto, fabricante, etc., etc., podrá cargar por cada saco **única y exclusivamente el valor oficial que tenga señalado el mismo, siendo obligatorio el admitir la devolución** del envase por ellos servido cuando así lo deseen los intermediarios receptores, abonándoles, en este caso, solamente el 80 por ciento del precio oficial del mismo que cargaron en factura, independientemente del valor del artículo atendiendo con el 20 por ciento restante que se quedan a la reparación y amortización del saquerío.

Lo que se hace público para general conocimiento y cumplimiento de los interesados.

Por Dios, España y su Revolución Nacionalsindicalista.

Alicante, 21 de enero de 1944.

EL GOBERNADOR CIVIL-PRESIDENTE.

CIRCULAR NUMERO 563

RECARGO EN LAS FACTURAS DE SUMINISTROS DE PLOMO AL ESTADO

La Secretaría General técnica del Ministerio de Industria y Comercio comunica que estudiada por la oficina de Precios de dicho Ministerio la solicitud formulada por el servicio sindical del plomo, relativa a que se autorice un recargo en las facturas de suministros de plomo al Estado en compensación a los descuentos del 1'30 % por pagos al Estado y del 2'75 por 100 por derechos reales, teniendo en cuenta el reducido precio actual del plomo en el mercado interior (inferior al coste) y que los mencionados descuentos representan un importante quebranto para dicho servicio sindical, quien tiene que compensárselo a las fundiciones, lo que redunda en perjuicio de los fondos de auxilio a la minería creados por orden del Ministerio de 20 de abril último, la mencionada Secretaría General Técnica, teniendo en cuenta las razones expuestas y en tanto no se modifiquen los precios actuales del plomo establecidos por orden de 29 de septiembre de 1942 (B. O. de 9 de octubre), ha resuelto autorizar en las facturaciones de suministros de plomo al Estado un recargo equivalente a los citados descuentos.

Lo que se hace público para conocimiento y cumplimiento de los interesados.

Por Dios, España y su Revolución Nacionalsindicalista.

Alicante, 21 de enero de 1944. — EL GOBERNADOR CIVIL-PRESIDENTE.

Acción Católica celebrará el jueves un solemne funeral en sufragio del alma del doctor Irastorza

Actuarán los coros del Colegio Salesiano de Campello

La Junta Diocesana de Acción Católica, en representación de toda la Acción Católica de la Diócesis, ha organizado la celebración de un solemne funeral en sufragio del excelentísimo y reverendísimo señor Obispo, recientemente fallecido, que tendrá lugar el próximo jueves, día 27 de los corrientes, a las once de la mañana, en la I. I. Colegial de San Nicolás.

Será oficiado por el muy ilustre señor doctor don Arturo Esquiva, delegado diocesano de Acción Católica y provisor de la Diócesis, estando la parte musical a cargo de los Coros del Colegio Salesiano del Campello, que interpretará a continuación y por primera vez un Responso a dos voces, original del reverendo señor don Tomás Rocamora García, cura párroco de San Nicolás, siendo dirigido por su autor.

La oración fúnebre estará a cargo del reverendo señor don José Ródenas Abarca, consiliario de la Junta Diocesana.

Ha sido invitado para presidir esta solemne ceremonia el ilustrísimo señor doctor don Luis Almarcha Hernández, vicario capitular de la Diócesis.

Se han cursado invitaciones a todas las Juntas parroquiales de la Diócesis y a cada uno de los afiliados a la Acción Católica de esta ciudad, esperando que las distintas organizaciones parroquiales y diocesanas acudan con sus banderas y guiones con crespones negros, para dar guardia al túmulo.

El nuevo edificio del Banco de España

Han comenzado las obras de construcción

Con la elevación de la cerca de defensa y almacén de materiales, han dado comienzo en estos últimos días las obras de construcción del nuevo edificio de la sucursal del Banco de España en Alicante, que se levantará en el solar resultante del derribo del antiguo convento e iglesia de las Capuchinas.

Hoy, extraordinaria competición cinegética

Existe gran animación por la extraordinaria competición cinegética que esta mañana, a las diez y media, se celebrará en el polígono de tiro de la Real Sociedad.

Por la mañana tendrán lugar varias «poules» a brazo, destacando la competición entre las Sociedades de Alicante —Real y «Gorrión»— y Elche. Han sido seleccionados los mejores tiradores de las tres entidades cinegéticas más importantes de nuestra provincia, que se disputarán una valiosa copa.

Por la tarde se disputará la clásica Copa de la Real Sociedad y un abono para las tiradas extraordinarias del próximo mes, que, como se sabe, son las primeras de España y en las que se ponen en juego premios en metálico por más de cien mil pesetas.

Una grata jornada, pues, la de esta mañana en la «Cantera», en la que intervendrán las mejores escopetas de nuestra provincia.

Hogueras de San Juan

Convocatoria a los artistas dedicados a la construcción de Hogueras

La Comisión gestora de Fogueres de San Chuan, invita a los artistas dedicados a la construcción de «Fogueres» a una reunión conjunta que se celebrará mañana, martes, en el Ayuntamiento, a las siete y media de la tarde, en la que se tratarán asuntos de gran interés.

—¿Ese vestido tan elegante?
—Lo vi en «MEDINA».
—¿Quién te lo hizo?
—Yo sola. «MEDINA» publicó el patrón.
—¿«MEDINA»?
—Sí, «MEDINA», el semanario de la Sección Femenina.

TEATRO PRINCIPAL - Mañana, martes

COBARDIAS

y GRAN RECITAL DE POESIA ANDALUZA en el homenaje a MANOLO DICENTA

CARTELERA

TEATRO PRINCIPAL

Compañía de Comedia de MANOLO DICENTA

HOY LUNES — A las 6'45 de la tarde

LA SEMILLA EN LA PIEDRA

Enorme éxito de esta compañía

A las 10'30 noche

FUNCION HOMENAJE A ANA MARIA MENDEZ

La comedia en 3 actos

MIMI VALDES

CENTRAL CINEMA

EMPRESA L. M. S. — (Dotado de calefacción)

Desde las cinco de la tarde

GRAN ESTRENO de la superproducción en español



Estreno del Noticiario No-Do número 56-A

Ginger Rogers y Fred Astaire, unidos nuevamente, realizaron este film para delicia del mundo. En él presentan la nueva danza el «Yani» a cuyos compases baila el mundo entero, como otros ya famosos que crearon.
En AMANDA todo es cordial y simpático, ágil, atrayente y lleno de fino humorismo. AMANDA es la gran película en que se viven todos los encantos que encierra la palabra «Juventud».

Salón España

Empresa: José Romeu

Desde las 5 de la tarde.

GRAN PROGRAMA DOBLE EN ESPAÑOL

La emocionante superproducción policiaca

LOS CUATRO HOMBRES JUSTOS

y la película de aventuras

AGUILAS HEROICAS

Noticiario No-Do núm. 56-B

MONUMENTAL

Empresa L. M. S.

Desde las 5 de la tarde

ULTIMO DIA de la superproducción FOX en español.

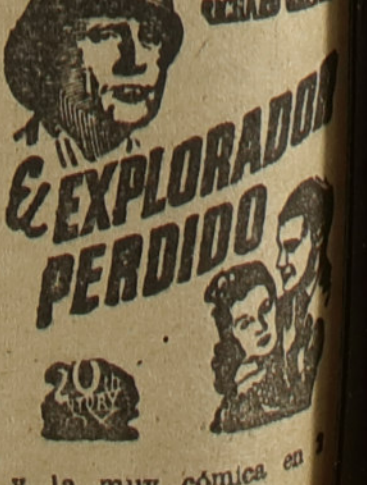

y la muy cómica en 3 partes

DUQUE POR UN DIA

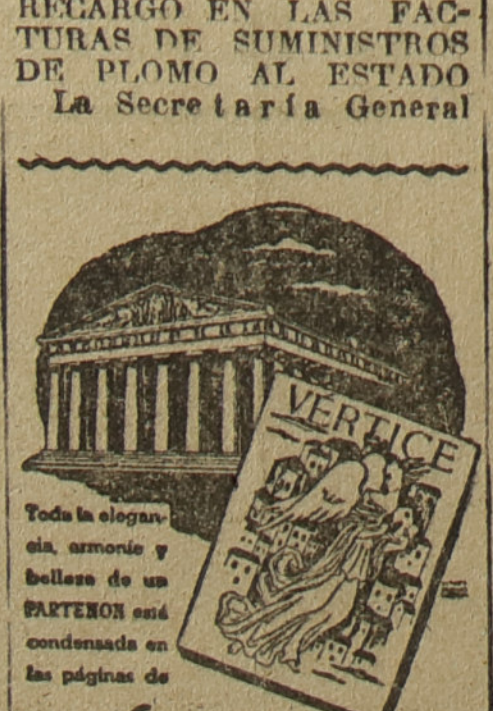

Por el aire hacia el imperio; por el Imperio hacia Dios

TEATRO PRINCIPAL - Mañana, martes

COBARDIAS

y GRAN RECITAL DE POESIA ANDALUZA en el homenaje a MANOLO DICENTA

LA DECIMOSEXTA JORNADA DE LIGA

...ético de Bilbao y Celta perdieron en sus campos

...ANADA CONSIGUIO UN EMPATE EN CHAMARTIN

Triunfos del Oviedo, Sabadell, Valencia y Barcelona

...nstancia, vencido en Inca.-Empate del Alcoyano en Murcia.-El Betis Balompié ganó al Hércules

...ULTADOS

...ificaciones

...RA DIVISION

...lub Celta, 0; Español, 1.
...viedo, 3; Deportillón, 0.
...abadell, 4; Atlético...ón, 1.
...adrid, 2; Grana-
... Bilbao, 0; Sevi-... 1.
... C. F., 3; Depor-...ña, 0.
...rcelona, 2; Real ... 0.

J.	G.	E.	P.	F.	C.	P.
16	11	3	2	47	19	25
16	8	6	2	41	23	22
16	8	5	3	38	31	21
16	9	2	5	37	30	20
16	8	2	6	49	29	18
16	8	2	6	33	29	18
16	8	2	6	20	21	18
16	6	4	6	30	26	16
16	5	4	7	28	35	14
16	6	1	9	32	44	13
16	4	4	8	25	32	12
16	4	4	8	20	33	12
16	4	2	10	23	40	10
16	1	3	12	10	45	5

...DA DIVISION

...; Real Vallado-
...alompié, 3; Hér-... 1.
...sasuna, 3; Bara-
...ia de Inca, 0; Ceuta, 1.
...rcia, 2; Deporti-...o, 2.
... Leonesa, 4; ...lub, 3.
... C. F., 0; Real

J.	G.	E.	P.	F.	C.	P.
16	9	3	4	29	14	21
16	10	1	5	33	18	21
16	10	0	6	36	25	20
16	8	4	4	34	24	20
16	9	2	5	40	29	20
16	8	2	6	27	24	18
16	7	3	6	36	27	17
16	7	3	6	28	22	17
16	6	3	7	23	25	15
16	6	3	7	28	32	15
16	4	3	9	25	38	11
16	3	5	8	22	38	11
16	4	3	9	17	32	11
16	3	1	12	18	47	7

...A DIVISION
...SEPTIMO

...a C. F., 6; Cre-
... C. F., 4; Depor-... 0.
... C. F., 0; Depor-...sa, 2.
... F., 5; Imperial
... F., 3; D. Elden-

J.	G.	E.	P.	F.	C.	P.
16	11	0	2	55	10	28
16	11	0	5	35	20	22
16	9	3	4	38	24	21
16	8	3	5	36	21	19
15	7	2	6	34	32	16
16	7	0	9	36	31	14
16	5	2	9	21	46	12
16	4	3	9	27	30	11
16	4	3	9	24	39	11
15	1	2	12	9	62	4

...DEL VALENCIA

...A, 23. — Valen-...raldoz, Elzo y ...uña, 0.
...Sr. Arribas.
...el primer tiem-...inio correspon-...encia, que puso ...varias veces la ...Acuña, si bien ...se marcó en es-...solo tanto, obra ...al rematar a ...un buen centro

...undo tiempo el ...más eficaz en sus ...rca el segundo ...12 minutos por ...de Elzo, y a los ...Epi consigue el tercero al rematar un balón servido por Mundo. El Coruña, en este segundo tiempo, desplegó un juego más brillante como consecuencia de la gran actuación de su medio centro Bienzobas, pero su delantera se mostró ineficaz ante la puerta contraria y no pudo conseguir un solo tanto. El Valencia ha realizado un buen partido y durante el primer tiempo no marcó más por la formidable actuación de Acuña, bien secundado por sus defensas. A mediados de este tiempo, Asensio pasó a extremo, Epi a interior y Amadeo a la línea media. El partido ha resultado correcto y entretenido. El arbitraje de Arribas imparcial, aunque sin apreciar bien los fueras de juego.—(ALFIL).

EL OVIEDO, VENCEDOR

OVIEDO 23.—Real Oviedo, 3 (Antón, Emilín, Echevarría); Castellón 0.

Arbitró el colegiado guipuzcoano Corpas.

Desde los primeros momentos el Oviedo, bien apoyado por su línea media, impone un dominio que ha de mantenerse durante toda la primera tanda y parte de la segunda.

A los 21 minutos, Santacatalina devuelve con la mano un tiro de Goyín, castigando el árbitro la falta con «penalty», que lanzado por Antón se convierte en el primer tanto local.

En la segunda parte apenas transcurridos cinco minutos, Emilín recibe un pase de Jene, sortea a un contrario y lanza un fortísimo tiro cruzado que bate a Pérez por segunda vez.

Cuando el partido está a punto de finalizar Goyín envía una pelota a Echavarría, quien empalma un fuerte tiro por bajo que se convierte en el tercer tanto a pesar de la estirada de Pérez.

El partido ha sido durísimo.—(ALFIL).

EL GRANADA EMPATA EN CHAMARTIN

MADRID, 23.—Real Madrid, 2 (Pruden y Alsúa); Granada C. F., 2 (Safont).

Los equipos se presentaron como sigue:

Real Madrid: Bañón; Querejeta, Corona; Elías, Ipiña, Huete; Alsúa, Tamargo, Barinaga, Pruden, Pedrín.

Granada: Floro; Millán, González; Ramos, Conde, Sierra; Marín, Sánchez, Trompi, Solsa, Safont, Aparicio.

Arbitro: señor Mazagatos.

Sin llegar al lleno rebosante la entrada de Chamartín se presenta muy nutrida.

Un tiro de Trompi rebota en el larguero y la pelota va a los pies del interior izquierda que remata rápidamente y es el primer tanto, a los 27 minutos de juego.

El tanto madrileño llegó inesperadamente, de un tiro de Pruden a mucha distancia, fácilmente parable en circunstancias normales, pero resulta que el balón da un mal bote antes de llegar a las manos del guardameta.

Con este empate, al empezar el segunto tiempo se tenía la misma impresión del primer tiempo, es decir, que debiera triunfar el Madrid.

El equipo madrileño no se enmendó y así el Granada procuró más sensación de conjunto.

A los diez minutos, un centro de Marín rematado por Safont es el segundo tanto. Bañón iba al encuentro del balón, pero se resbaló en el momento crítico.

Transcurre el tiempo y había que lanzarse al ataque. El equipo madrileño opta por el cambio de puestos entre Tamargo e Ipiña. Domina el Madrid y se ve que puede empatar, para lo cual no hay más que bombear balones hacia el marco. Pruden ya se encargaría de arrollar el balón o a los jugadores.

Hay escapadas peligrosas del Granada, pero por el lado izquierdo, carente por tanto de remate. Por el otro lado hubiera sido otra cosa.

Se suceden algunos buenos centros del ala izquierda madrileña. Uno de éllos cae a pocos pasos del marco y a los pies de Alsúa, que aprovecha su situación para empatar.

Domina al final el Madrid, pero no consigue desempatar.

Un buen partido ha hecho el Granada, sobre todo de compenetración, de verdadero conjunto, destacándose por líneas la delantera y la defensiva.

En cuanto al bando madrileño, el equipo ha jugado probablemente uno de sus peores partidos. Del ataque, el mejor, o mejor dicho el más aceptable, Pruden, pero no como tal interior, pasó bien, actuando como conductor.

De los medios, Huete, fué el más aceptable.

El trío defensivo actuó con la normalidad esperada. A pesar de los dos tantos y de varias ocasiones que no fueron tantos.

Mazagatos arbitró sin grandes dificultades.—(ALFIL).

EL ESPAÑOL TRIUNFA EN BALAIDOS

VIGO, 23.—Celta, 0; Español, 1 (Martínez Catalá).

Alineaciones:

Celta: Sánchez; Tito, Deva; Trujillo, Leonardo, Yayo; Venancio, Agustín, Muruaga, Mundo, Roig.

Español: Martorell; Pérez, Mariscal; Fábregas, Rovira, Llimós; Oliva, Jorge, Martínez Catalá, Espada y Meri.

El equipo españolista realiza frecuentes avances que son otros tantos riesgos para Sánchez.

A los once minutos Fábregas lesiona a Yayo, que permanece fuera del terreno durante ocho minutos. Muruaga, en una ocasión, logra filtrarse entre los defensas contrarios y solo ante la portería contraria y a unos pasos del marco, envía el balón a las nubes. Roig pierde otra ocasión espléndida de marcar en un centro de Venancio. Se llega al descanso sin ningún gol.

En la segunda parte el Celta presenta una línea media formada por Leonardo, Trujillo y Mundo, pasando Yayo a extremo izquierda y Roig a interior. Leonardo y Trujillo, al igual que Yayo se ven incapaces para detener a la delantera españolista. El Celta se mueve en plan de vencido y a los 25 minutos a la salida de un córner contra el Español, Fábregas adelanta un balón a Martínez Catalá, que desborda a Tito, desmarca a Sánchez y marca el gol del triunfo.

El Español emplea una táctica defensiva hasta el final del encuentro y a pesar de ello pierde otras ocasiones de aumentar el resultado.

Del Celta Sánchez, Deva y Trujillo los mejores y en el Español el trío defensivo y Espada.—(ALFIL).

SORPRESA EN SAN MAMES

BILBAO, 23. — Sevilla, 1 (Pepillo); Atlético de Bilbao, 0.

Alineaciones:

Atlético de Bilbao: Barrie; Mieza, Oceja; Bertol, Ortiz, Nando; Elices, Panizo, Zárra Urra y Gainza.

Sevilla: Bustos; Joaquín, Berridi; Alconero, Bilbao, Eguiluz; Lopez, Pepillo, Iturbe, Arza y Rincón.

Arbitró el colegiado catalán señor Solá.

El partido empezó muy disputado y con muy buen juego, pero esta belleza terminó pronto. Luego se convirtió en un encuentro corriente de juego relativamente nivelado, en un principio más favorable al Atlético y después al Sevilla. En la primera parte, debido a la desastrosa actuación de la media bilbaína, no se marcó ningún gol.

En el segundo tiempo salió el Atlético sin Urra, que reapareció a los diez minutos para ponerse de extremo izquierda y retirarse definitivamente al poco rato. El Atlético dominó casi constantemente en esta parte, mientras el Sevilla se colocaba a la defensiva, realizando algunas escapadas muy peligrosas y en una de ellas, a los 37 minutos, Rincón escapa, centra y Barrie hace una salida equivocada. El balón queda solo ante la puerta y Pepillo lo introduce.

La actución del Atlético fué una de los peores que le hemos visto, pudiendo decirse que el único acertado fué Barrie, salvo en dos salidas. El Sevilla tuvo una buena actuación. El héroe de la tarde fué Bustos.—(ALFIL).

BARCELONA, 2: REAL SOCIEDAD, 0.

BARCELONA, 23.—Barcelona, 2 (Martín y César); Real Sociedad, 0.

A las órdenes del colegiado señor Martín z Iñiguez, los equipos presentaron las siguientes alineaciones:

Barcelona: Valero; Montserrat, Curta; Raich, Sans, Calvet; Riba, Escolá, Martín, César y Bravo.

Real Sociedad: Galarraga; Tellería, Gabilondo; Santi, Patri, Terán II; Terán I, Bidegain, Unamuno, Ontoria y Pérez.

El partido ha sido de escasa calidad. El primer tiempo terminó con empate a cero, después de una serie de intentos por una y otra parte.

Martín y César, en dos jugadas maestras, y de sendos punterazos, marcaron en el segundo tiempo los dos goles del Barcelona. El primer gol, logrado por Martín, se produjo a los cinco minutos de la segunda parte, y el segundo a los 25. El árbitro estuvo bien, pero pecó de no seguir el juego de cerca.—(ALFIL).

SABADELL, 4; AVIACION, 1

SABADELL, 23.—Deportivo Sabadell, 4 (Del Pino, 2, Patro y Ara); Atlético Aviación, 1 (Germán).

Arbitro, señor Rivera.

El Sabadell jugó muy bien, fallando en cambio la moral del Atlético Aviación, que no supo desenvolverse en el terreno de la Cruz Alta.

El primer tanto se produjo a los 14 minutos, al recoger Aranaz un balón que envió bombeado a Bardina. Este lo sirvió adelantado a Ara, quien desmarcándose se internó y disparó por bajo, de forma imparable.

La primera parte terminó con el resultado de 1 a 0 a favor del Sabadell.

La clave del partido estuvo en el segundo tanto, marcado por Del Pino. Se produjo como final de una combinación entre Ara y Del Pino que remató este jugador de forma magistral. El tercer gol se produjo a los 15 minutos y dió motivo a que el Aviación se desfondara totalmente. Una escapada de Ara terminó con un centro que remató Patro de cabeza a la red. En pleno dominio madrileño, este equipo salva el honor al marcar su único tanto del que es autor Germán, en jugada personal. Después de burlar a varios contrarios, el medio centro lanza desde fuera del área un fuerte tiro que se introdure en la puerta local, sin que Francás pueda hacer nada por evitarlo. Poco después el Sabadell marca el cuarto tanto al aprovechar Del Pino un buen centro de Gracia para rematar imparablemente.—(ALFIL).

Real Sociedad
DE TIRO DE PICHON

AVANCE DEL PROGRAMA EN LAS TIRADAS OFICIALES 1944

100.000 PTAS. EN PREMIOS

Viernes 11 de febrero. Copa Mauricio (handicap), Copa Caballero, 22 y 26 metros, 15.000 pesetas; Copa Marcos Lloret, series.

Sábado 12 febrero, campeonato de Alicante, 25.000 pesetas, 26 metros; Copa Federación, handicap.

Domingo 13 de febrero, Copa Excmo. señor Gobernador civil, handicap; Copa Directiva, series; Copa Presidente, 21 y 25 metros.

Lunes 14 de febrero, Gran Premio de Alicante, handicap, 35.000 pesetas. La rifa y subasta de escopetas se celebrará el domingo por la tarde.

Martes 15 de febrero, Copa Benacantil, handicap, 10.000 pesetas; Premio Unión Española de Explosivos, series; Copa Benéfica, handicap.

Miércoles 16 de febrero, Copa Bobadilla, handicap 15.000 pesetas; Copa Ganadores, handicap, parejas mixtas.

Se conceden abonos para los cinco premios en metálico mediante el pago de 1.500 pesetas.

Habrá premios para señoras y señoritas.

IDEAL

Segundo y triunfal
ESTRENO en ESPAÑOL
de
METRO GOLDWYN MAYER

Mi marido está loco

por los más famosos y simpáticos
artistas del cinema americano
MYRNA LOY y WILLIAM POWELL

Miércoles, 26 Enero
en el IDEAL

TEATRO PRINCIPAL - Mañana martes
COBARDIAS
y GRAN RECITAL DE POESIA ANDALUZA en el homenaje
a MANOLO DICENTA

...PRINCIPAL - Mañana, martes
...BARDIAS
...ITAL DE POESIA ANDALUZA en el homenaje
a MANOLO DICENTA

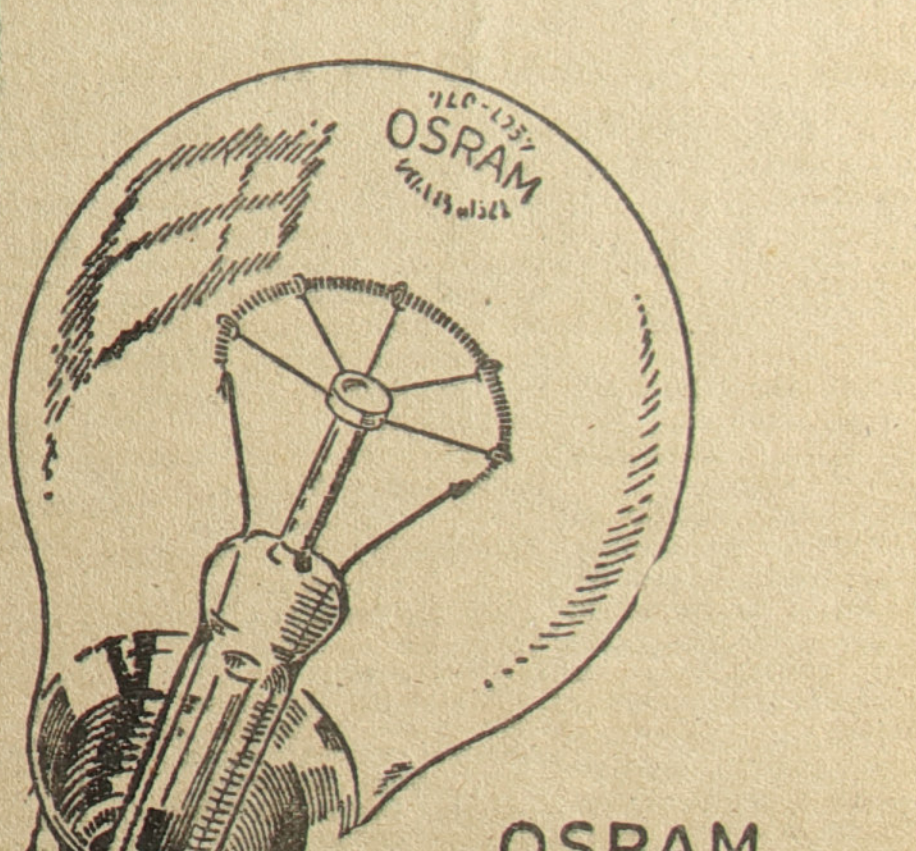

OSRAM
la lámpara más apreciada

por su alta calidad. Ello le ha valido renombre en España y en Europa entera. Es el resultado de una vasta experiencia y de una fabricación de décadas al servicio del consumidor, bajo el lema: OSRAM, mucha luz por poco flúido

Elija Vd. por eso al comprar la marca «OSRAM»

E1

OSRAM
siempre a la cabeza del progreso

LUNES

EL HERCULES PERDIO EN SEVILLA

Falló la delantera de los blanquiazules

SEVILLA, 23. — Betis, 3; Hércul s, 1.

Alineaciones:

Betis: Paquillo; Mariano, Antún:z; Guillamón, Marieges, Coll; Saro, Pineda, Roldán Bohorquez y Rufo.

Hércules: Betancor; Clement., Maciá; Grande, Igual, Venys; Seva, Pina, Perdomo, Pomar y Periche.

Arbitró el colegiado del Centro señor Plácido González.

En el primer tiempo dominó de forma agobiadora el Betis, que logro buenas jugadas, debido a la labor de su línea media que sirvió muchos balones. A los 35 minutos de ju go, Saro corrió un buen balón que cedió de man:ra templada, y Roldán remató imparablemente el prim r tanto de la tarde. El portero forastero se lesionó levem nte la cara al hac r una gran estirada que le llevó a estrellarse contra el poste, sin lograr deten r la pelota. T rmina el primer tiempo con el resultado de uno a cero a favor del Betis.

En la segunda parte, el defensa bético Mariano, en una arrancada levantina saca un balón dificilísimo de la misma puerta. A continuación Coll escapa y sirve a Roldán, que de cabeza convierte la jugada en el segundo gol. Poco después, en un fallo de Guillamón, el interior derecha del Hércules s hace con la pelota y marca el primero y único tanto del Hércules. Minutos después, Pineda, del Betis, en una jugada muy espectacular y vali nte, burla a la defensa y logra el tercer gol sevillano.

Termina, pues, el encuentro, con la victoria bética por tres a uno.

En el equipo sevillano ha tenido una buena actuación la línea media. La delantera se ha mostrado más eficaz que en otros partidos. El trío defensivo bi n y seguro.

Del Hércules ha destacado la media. La delantera ha tenido mucha codicia, pero pocos aciertos.

Plácido González arbitró bien.—(ALFIL).

EN LA FLORIDA

El Alicante venció al Lorca por cuatro a cero

Otra buena victoria ha vuelto a apuntarse el equipo de La Florida en el encuentro de campeonato celebrado ayer. El cuatro a cero del resultado ya refleja parte de lo que fué el partido. Un dominio absoluto del equipo de casa que no se tradujo en mayor número de tantos gracias a la afortunada labor del trío defensivo forastero que realizó un buen encuentro, seguramente su portero, que fué quizás el mejor hombre, del equipo murciano.

El resto del conjunto no nos convenció. La delantera fué casi nula, excepto los extremos que se portaron regular. Por el Alicante el dúo defensivo falló bastantes jugadas no mostrando seguridad en sus jugadas y la labor del portero fué escasa. La media, bien, siendo Javier su mejor elemento. En la delantera Rochi destacó sobre sus compañeros y Marqués aunque tiró bastante a gol, siempre lo hizo demasiado alto. El resto de la delantera actuó bastante acertadamente.

El partido destacó por el nervosismo con que ambos onces desarrollaron su juego.

El primer tiempo finalizó con el resultado de dos a cero, siendo Marques y Gisbert los autores de los tantos. El primero, en una jugada personal en que pasó a la defensa y tiró sobre puerta y el segundo tras una combinación de Gisbert-Marqués rematada por el primero.

Todo este tiempo transcurrió con dominio alicantinista que continuó en la segunda parte en que aumentaba en dos tantos más el marcador obra de Pellín y Marqués. El de aquél en un golpe franco que se le escapó al portero y el del delantero centro al rematar éste un centro de Rochi.

En el primer tiempo Pellín lanzó un castigo contra el Lorca que no tuvo consecuencias.

Los equipos se alinearon en la siguiente forma:

Alicante: Cosme, Yagüe, Ripoll; Javier, Pellín, Tallada; Rochi, Gisbert, Marqués, Sirvent y Aldeguer.

Lorca: Manzana; Lazarín, Monerri; Antoñito, Pacorro, Imula; Real, Jodar, Mengual, Xifra y Pérez.

El arbitraje a cargo de Pascual Núñez que desarrolló bien su labor.

Con anterioridad a este encuentro se celebró otro amistoso entre los equipos del Betis Florida y Hércules «B» que finalizó con la victoria de éstos por el resultado de tres a cero, no causando el once del Betis el encuentro que se esperaba. Su actuación fué bastante desacertada, siéndole fácil al equipo «B» de los albi-azules conseguir el tanteo indicado.

El homenaje a Ana María Méndez

Se celebrará esta noche en el TEATRO PRINCIPAL

Esta noche, a las diez y media, se celebrará en el Teatro Principal la función de homenaje a Ana María Méndez, primera actriz de la compañía de Manolo Dicenta.

Dadas las excepcionales cualidades artísticas de Ana María Méndez y las simpatías de que goza en Alicante, ganadas no sólo durante su breve temporada actual sino con motivo de su relevante actuación en la compañía de Irene López Heredia—nuestro público aún recuerda su admirable creación de «Suspenso en amor», cuando Ana María era ya la deliciosa damita que presagiaba la magnífica primera actriz que es hoy—el homenaje de esta noche constituirá una fervorosa muestra de adhesión de sus incontables admiradores.



En la mencionada función se rá representada la comedia de Fernández del Villar, titulada «Mimí Valdés».

Felicitamos sincera y anticipadamente a Ana María Méndez por el éxito—que descontamos— de su homenaje, al que nos sumamos de todo corazón.

EL FESTIVAL ORGANIZADO POR RADIO FALA[illegible]

La primera emisión "Cara al público" constituyó un éxito clamoroso

«La boda de Quinita Flores» y el fin de fies[illegible]

El sábado a las diez y media de la noche, se celebró en el Teatro Principal la anunciada emisión «Cara al público», primera de las organizadas por «Radio Falange» de Alicante, con la cooperación de la Prensa.

El aspecto que ofrecía la sala era magnífico. Los numerosísimos espectadores que asistieron al acto testimoniaron su complacencia premiando con estruendosas ovaciones a cuantos intervinieron en el programa. A pesar de la extensión de éste el público permaneció en el teatro hasta el último momento.

«LA BODA DE QUINITA FLORES»

En primer lugar la compañía que dirige el gran actor y director de escena Manolo Dicenta, representó la comedia de los hermanos Alvarez Quintero «La boda de Quinita Flores».

La interpretación constituyó un éxito destacadísimo de la mencionada compañía. Hubo prolongadas ovaciones al final de cada uno de los actos y fueron aplaudidos varios mutis. El público hizo constante demostración del agrado que el espectáculo le produjo.

Justo es consignar el esmero que pusieron todos en la representación. La de «La boda de Quinita Flores» fué—anoche— de las que se recuerdan durante mucho tiempo. Plenos de entusiasmo y de inspiración, actrices y actores de la compañía de Manolo Dicenta, hicieron un alarde de sus aptitudes y probidad artística.

Manolo Dicenta dió magnífica vitalidad a su personaje. Fué a lo largo de toda la representación el intérprete soñado por los Quintero. Ana María Méndez se mostró exquisitamente femenina, llenando de suave emoción los pasajes más sugestivos de la obra. Tanto Dicenta como ella fueron calurosamente aplaudidos, participando de estos aplausos Amparo Silva, Pastor-Mata La Riva y cuantos figuraban en el reparto.

EL SORTEO DE LOS REGALOS

A continuación se procedió al sorteo de los regalos con que obsequiaban a las damas asistentes al festival, las acreditadas perfumerías «Azul», Prado, Redondo y «La Ciudad de Roma» y la sastrería y camisería Aleta.

Las incidencias del sorteo fueron seguidas por el público con interés y regocijo, y subrayadas con fuertes aplausos.

EL FIN DE FIESTA

Seguidamente se celebró un fin de fiesta muy variado y dinámico. Tomaron parte en él la joven canzonetista «Rita-Ille» que actuó con un aseguridad y garbo prometedores; Rosa-María, vocalista de la Orquesta «Sur», que interpretó con evidente buen gusto diversas melodías del ritmo moderno; el «Trío Veracruz», entusiastas intérpretes de canciones criollas, género que cultivan con vocación digna de reconocimiento. La notable tiple Carmencita Bañón, a quien acompañó al piano el reputado profesor don Horacio Ronda, impresionó favorablemente al público con su belleza y excepcionales aptitudes de cantante, puestas a prueba en «Alhambra», de Díaz Giles; «Madame Butterfly», de Puccini y «Serenata española», de Malats, —ésta última acompañándose a la guitarra—, que ejecutó matizando con justeza, buen estilo y perfecta vocalización. Rodri-Mur, el simpatiquísimo animador y maquietista, se ganó las simpatías de los espectadores desde el primer instante y ofreció a éste un programa escogido de canciones, una de las cuales interpretaba anoche por primera vez ante el público. Rodri Mur mostró en todas las intervenciones sus cualidades de animador y de actor. No sólo ante la orquesta, sino en sus improvisaciones como locutor, Rodri-Mur mantuvo el dinamismo, la simpatía y el gracejo que fué la tónica de este fin de fiesta.

El gran actor y director de escena Manolo Dicenta rec[illegible] monólogo de Benavente [illegible] do «Cuento inmoral» y [illegible]



Rodri-Mur

acompañamiento orquestal [illegible] «Marcha triunfal» de [illegible] Darío. Dominador absoluto de la escena, Manolo Dicenta [illegible] gró una creación insuperable [illegible] relato benaventino, manteniendo [illegible] pendiente de su palabra [illegible] ditorio quien por obra de [illegible] de Dicenta no perdió ni [illegible] lo matiz del cuento, al fin [illegible] cual prorrumpió en una [illegible] me ovación al excelente [illegible] En la «Marcha triunfal» [illegible] tó el éxito, ganado a pulso [illegible] Dicenta, en una noche de [illegible] tos.

El acompañamiento de los ejecutantes y las ilustraciones musicales de la «Marcha triunfal» estuvieron a cargo de la magnífica orquesta «Sur» [illegible] cual interpretó además su [illegible] ción denominada «El tren [illegible] tasía musical de la que es [illegible] el pianista de dicha orquesta [illegible] maestro Moreno. Los simpáticos muchachos de esta agrupación [illegible] vieron recompensada su [illegible] cada e infatigable labor [illegible] fuertes ovaciones.

LA RETRANSMISION

El festival fué retransmitido por «Radio Falange», ante [illegible] yos micrófonos desfilaron [illegible] los entreactos, para exponer [illegible] los radioyentes su impresión [illegible] espectáculo, Ana María [illegible] dez, Wenceslao Fernández [illegible] rez, Manuel Dicenta, Rodri [illegible] Mur, Dalfi, López Escu[illegible] César Oleza y el director [illegible] «Información», camarada [illegible] l'o Romero.

Tropas germanas salen al encuentro del Ejército desembarcado al Sur de Roma

CUATRO BUQUES ALIADOS, HUNDIDOS

(Viene de la PRIMERA página)

trico de nuestra artillería. Se han hecho 500 prisioneros. Durante las primeras horas de la mañana del 22 de enero, las tropas británico-norteamericanas desembarcaron en las dos orillas del Nettuno, sobre la costa del mar Tirreno. Se desarrollan actualmente las pertinentes contramedidas. La aviación alemana atacó a la flota enemiga de desembarco con éxito, hundiendo cuatro grandes buques que desplazaban en junto 12.000 toneladas y averiando gravemente otras ocho unidades bastante grandes y varias embarcaciones de desembarco. En el curso de combates aéreos y por la acción de la D. C. A., 13 aviones enemigos fueron derribados en el cielo italiano. — (EFE).

CONTRATAQUES DE LAS FUERZAS ALEMANAS

LONDRES, 23. — Radio Nápoles ha declarado que la reacción de las tropas alemanas ante el desembarco al Sur de Roma se tradujo en una serie de contrataques sobre el frente principal del V Ejército. Once de ellos fueron realizados con efectivos de un batallón. En el extremo Norte de las líneas, las tropas francesas fueron obligadas a retroceder un kilómetro cuando los contrataques comenzaron. En el extremo Sur de la misma línea, cerca del mar, los alemanes utilizaron muy poderosas fuerzas, pero los británicos se encontraban ya bien fortificados en sus posiciones al Norte del Garellano, e infligieron al adversario cuantiosas pérdidas. En el sector central, donde las tropas norteamericanas habían cruzado el Apido, pero sin haber podido fortificarse todavía, se libraron luchas muy encarnizadas.

Hoy se oyeron dos grandes explosiones en la localidad de Castelforte, cerca de las líneas británicas y se cree que los alemanes proceden a realizar voladuras antes de retirarse.—(EFE).

CUATRO BUQUES DE DESEMBARCO, HUNDIDOS

BERLIN, 23.—"En el sector de combate del Sur de Roma — declara la Oficina Internacional de Información — tropas de reconocimiento de las fuerzas de invasión han efectuado ayer movimientos para tomar contacto, principalmente en dirección a Littoria.

En tal ocasión hubo combat s de poca importancia en el curso de los cuales se atrincheraron los anglosajones detrás de los caminos. Aviones de combate alemanas y bombarderos de caza han atacado con éxito repetidamente las maniobras de desembarco de las tropas de invasión en los alrededores de Nettuno y Anzio.

Las observaciones realizadas permiten declarar han sido hundidos cuatro buques de desembarco, de 3.000 toneladas, que iban llenos de tropas y material, en tanto dos barcos de carga y un transporte, que totalizaban 7.000 toneladas, resultaron averiados por los incendios en ellos producidos. Durante las operaciones de descarga, los impactos de bombas de gran calibre hicieron grandes daños al adversario; también fueron alcanzadas las concentraciones de carros realizadas cerca de las carreteras.

En el sector del mar Tirreno—continúa la información—han fracasado varias tentativas de fuerzas adversarias bastante considerables por recobrar terreno perdido por ellas anteriormente.

Al Sureste de Castelforte, las tropas alemanas han logrado reconquistar las últimas alturas situadas de flanco. En el sector de Garliri, al Norte de Ambrogio, las tentativas, repetidas tres veces, de formaciones anglonorteamericanas bastante importantes, han terminado después de perd r el invasor 320 muertos y 509 prisioneros. Al Nordeste de Cassino y Oeste de San Vicenzo, han sido rechazados varios ataques locales de los norteamericanos; ha podido ser limpiada una brecha abierta la víspera.

En el sector adriático no hubo sino fuego de artillería y hostigamiento por ambas partes".—(EFE).

DESARROLLO DE LAS OPERACIONES POSTERIORES AL DESEMBARCO

LONDRES, 23.—El enviado especial de la Agencia Reuter cerca del cuart l general aliado de Africa del Norte comunica que a las 36 horas del desembarco, las fuerzas del quinto Ejército están acortando la distancia que las separa de la primera de las líneas de comunicación important s de Kesselling, internándose en varios kilómetros después de ampliar y consolidar sus puntos de desembarco. Dichas líneas de comunicación son —prosigue el enviado especial—el ferrocarril Roma-Capua, la Vía Apia y la Vía Latina, respectivamente a 18 y 22 kilómetros de la costa. El mariscal Kesselring no ha reaccionado hasta ahora, habiendo tomado las tropas aliadas más de una ciudad litoral y estando desembarcándose en las consolidadas cabezas de playa ininterumpido alud de tanques, artillería y aprovisionamientos, que bajo un cielo impenetrable, son encaminados por los caminos que en la arena han hecho los zapadores.

La forma como han sido realizadas las op raciones está indicada por el hecho de que la sanidad ha establecido un hospital de campaña inm diatamente más allá de la playa.

A Kesselring, que ahora tiene nueve divisiones frente a la línea meridional del quinto Ejército le quedan dos soluciones.

Retirarlas por la carretera de Avezzano a Roma o continuar allí su d fensa en tanto que destacamentos móviles y tropas transportadas en avión van a establecer una línea improvisada frente a las fuerzas desembarcadas. Por ahora, las nueve divisiones en cuestión han lanzado una serie de contrataques entre Minturno y Castelforte, siendo todos ellos rechazados. Las tropas del general Juin hallan gran resistencia en su avance al Oeste del monte Croce, sobre Ella. Los norteamericanos han ampliado su cabeza de puente del Rápido, después de vencer una resistencia encarnizada; hallaron ametralladoras alemanas separadas por intervalos no mayores de 50 metros.

En el sector del octavo Ejército no hubo sino acciones de las patrullas y duelos artilleros; en el litoral fueron hechos algunos prisioneros pertenecientes a la primera división de paracaidistas.

El tiempo es frío y despejado.—(EFE).

El ALCOYANO consigue un empate a dos tantos en Murcia

MURCIA, 23.—Murcia, 2 (Tito II y Tito I); Alcoyano, 2 (Carbonilla).

Alineaciones:

Murcia: Pedrín; Tamayo, Sierra; Torrens, Mesa, Castro; Tito II, Morera, Alfonso, Narro y Tito I.

Alcoyano: Quiles; Saez, Calpe; Cano, Bolinche, Rubio; Carbonilla, Botana, Quisco, Blasco y Pérez.

El Murcia ha jugado el peor partido de la temporada, especialmente su línea media que ha fracasado rotundamente, circunstancia que han aprovechado los alcoyanos que, sin realizar un buen ju go, han sabido igualar un partido que tenían perdido. En la primera parte no se marcó hasta tres minutos antes de su terminación en una jugada oportuna de Tito II.

En la segunda parte el Murcia se r hizo gracias a la firmeza de su trío defensivo. Tito I marcó de cabeza, a los diez minutos, el segundo tanto. A los 30 minutos, Sierra dió una mano dentro d l área y el árbitro señaló "penalty" que tranformó Carbonilla en un gol. A los 38 minutos, Carbonilla, que se encontraba en clarísimo fuera de juego, remató a la red, con la unánime protesta del público y de los jugadores murcianos. El Murcia atacó en tromba y en un lío ante la puerta forastera, el portero detuvo el balón en el suelo, al parecer dentro d l marco. El público y los jugadores gritaron gol, pero el árbitro anuló la jugada. En los últimos momentos el Murcia sacó un córner sin consecuencias. Destacaron por el Murcia el trío defensivo y particularmente Pedrín que estuvo muy oportuno. En el Alcoyano se d stacó también su trío defensivo, Quisco y Carbonilla.

Arbitró el señor Alvarez Santullano.—(ALFIL).

EL CONSTANCIA PIERDE EN SU CAMPO

PALMA DE MALLORCA 23. Constancia 0. Ceuta, 1.

Alineaciones:

Constancia: Companys; Germán, Salas; Marcuñeta, Corro, Navarro; García, Acosta, Vergara, Rancel, Zamorita.

Ceuta: Comas; Telechia, Carrasco; Orama, Japón, Mardones; Talavera, Bernat, Rey, Guillermo, Morta.

El Constancia ha perdido el primer encuentro de la temporada en su propio campo, debido única y exclusivamente al fracaso absoluto de la tripleta central del ataque, que no ha dado una a derechas en toda la tarde.

El dominio del equipo mallorquín ha sido total durante el segundo tiempo, en que se ha jugado siempre en el área ceutí pero la causa indicada ha hecho que se produjera lo que indudablemente será la gran sorpresa de la jornada.

El Ceuta ha jugado un espléndido encuentro de táctica defensiva, abriendo sólo de tarde en tarde sus líneas para lanzarlas al ataque.

Su tanto ha sido logrado por el delantero centro Rey, de cabeza a la media hora del primer tiempo.

El colegiado catalán señor Azón ha arbitrado muy bien.—(ALFIL).

BALONCESTO

Un reñidísimo encuentro entre Glut-Trabuco

decidido por 26-25 a favor de los primeros

El interés despertado por el encuentro de campeonato entre los equipos del Trabuco y Glut no ha defraudado. Ambos conjuntos desarrollaron un gran juego, resultando uno de los partidos más emocionantes y reñidos que se han conocido en Alicante. Con fuerzas sumamente niveladas, el primer tiempo transcurrió con ligero dominio del Trabuco, que inclinó hacia su parte el marcador. Sin embargo, en el segundo tiempo, el Glut fué recuperando terreno y poco a poco avanzando en el marcador hasta que permitió a los del Glut adjudicarse el triunfo por el resultado ante indicado de 26-25.

Los dos equipos jugaron muy bien, destacando Lillo, Jaime Segura y Alonso por los vencedores. Por el Trabuco Trives, hermanos Flórez, unas veces y otras Quero y Reig, tuvieron muy buenas jugadas y actuaciones. El arbitraje corrió a cargo del señor Riqué, que estuvo muy acertado en su cometido.

Antes de dicho encuentro se celebró otro amistoso entre los equipos «B» de ambos contendientes resultando vencedor el del Trabuco por el resultado de 14-6 en un buen partido por ambas partes.

EL GENERA[illegible] Esteban Infant[illegible] hijo predile[illegible] de Toledo

TOLEDO, 23.—En nombre de la ciudad, el Ayuntamiento de esta capital ha tributado un homenaje al general Emilio Esteban Infantes.

Las autoridades y jera[illegible] recibieron al heroico soldado en la plaza de Zocodover. A [illegible] ce, en la Catedral, se dijo misa ante la imagen del [illegible] rio, Patrona de la ciudad [illegible] teriormente, en el salón [illegible] tos del Ayuntamiento, el [illegible] de, don Andrés Marín, [illegible] al general un magnífico per[illegible] mino con el título de hijo predilecto de la ciudad. Presidió el acto el obispo auxiliar [illegible] diócesis, doctor Martínez [illegible] zalez. El alcalde pronunció [illegible] discurso, recordando los [illegible] militares más destacados [illegible] general.

Don Emilio Esteban Infantes contestó en breves palabras agradeciendo el homenaje.—(C[illegible] FRA.)

Bombardeo de los objetivos del Paso de Calais

LONDRES, 23. — Un [illegible] municado oficial anun[illegible] que los objetivos del Paso de Calais y el aeródromo de Mauperlus fueron [illegible] cados por «potentes for[illegible] maciones» aéreas nor[illegible] americanas y británicas durante el día de hoy [illegible] regresaron a sus bases [illegible] bombardero medio [illegible] caza.

El servicio de información del Ministerio del Aire dice, por su parte, que «varios centenares de aviones aliados», participan en las citadas operaciones. Entre los aviones figuraban más de 200 «Marauders» norteamericanos.

(EFE).

Alicante, lunes, 31 de enero de 1944

LUNES

SEMANARIO DE INFORMACION GENERAL

Año IV - Número 117 - 25 céntimos

S. S. PIO XII AUXILIA A LOS NECESITADOS

ROMA, 30.—Su Santidad el Papa ha ordenado que los evacuados de Albano sean recibidos en la residencia de verano del Vaticano en Castelgandolfo.—(EFE).

Los árabes luchan por su independencia

EL CAIRO, 30.—Se espera la llegada en breve de delegados árabes del Africa del Norte francesa para apoyar la petición de completa independencia de sus territorios, en relación con el proyecto de creación de una Federación panárabe. También se piensa en la próxima llegada de delegados del Yemen.—(EFE).

"En esta guerra sólo habrá un vencedor: O ALEMANIA, O RUSIA"

"EL TRIUNFO DE LA U. R. S. S. REPRESENTARIA LA DESTRUCCION DE EUROPA"

Alocución de Hitler en el XI aniversario de su subida al Poder

GRAN CUARTEL GENERAL DEL FUHRER, 30.—Con ocasión del undécimo aniversario de la ocupación del Poder, el Führer se ha dirigido al pueblo alemán en un discurso pronunciado desde su cuartel general, que comenzó diciendo:

"En este quinto año de la guerra, el más vasto de todos, nadie puede ignorar las causas, el sentido y la finalidad de esta lucha mundial. Desde hace mucho tiempo se creía que esta guerra era una querella desencadenada en Europa por Inglaterra para reducir el Continente a la impotencia y para mantener el equilibrio de las fuerzas en favor del Imperio británico. Pero aquellos que, desde 1936 excitaban sistemáticamente en Londres a la guerra se han convertido hoy en víctimas de su propia acción, cualquiera que sea el fin de esta lucha. Inglaterra ha terminado de jugar su papel en el Continente. Y la gran familia de los pueblos europeos estará representada por el Estado más fuerte o por el coloso bolchevique.

El primer caso no será posible más que si gana la guerra Alemania, bien por sí misma o por la ayuda de toda Europa. En el segundo caso, la Rusia soviética será vencedora. Las observaciones hechas por varios periódicos ingleses, de que después de la eventual derrota de Alemania, Rusia no tendría ya ninguna razón para continuar su avance en Europa y se contentaría, por consiguiente, con exterminar al pueblo alemán, son producto del espíritu judío dirigido a esos cerebros europeos que piensan que Inglaterra aún antes de terminar esta guerra, organizará inmediatamente una guerra nueva contra la U. R. S. S. En primer lugar, el vencedor de esta conflagración no se dejará dictar



sus objetivos por la Prensa británica; y en segundo lugar, en el caso de una victoria del bolchevismo, los tristes restos de Europa no estarán en condiciones de luchar bajo el mando inglés, contra el coloso europeo-asiático, dominante entonces en Europa".

O ALEMANIA O RUSIA

"No hay más que un hecho cierto—continuó diciendo el Führer—y es que en esta lucha no podrá haber más que un solo vencedor: Alemania o la Unión Soviética. Una victoria de Alemania significaría la conservación de Europa, y una victoria de Rusia, sería la destrucción del Continente europeo. Y eso es de tal claridad que todo el mundo debe comprenderlo exactamente. Y si a pesar de ello se continúa hablando con hipocresía, dejando sobreentender que otros podrían ser los vencedores, ello ocurre porque los causantes de la guerra no ven ninguna posibilidad ya de librarse de sus propias redes". Por ello el problema que se plantea no es el de si Gran Bretaña y los Estados Unidos han de querer o poder combatir al bolchevismo, sino a lo sumo, si han de estar en condiciones de defender el territorio propio contra el bolchevismo. Y lo que Europa pu de despertar de las promesas de ayuda británicas lo dice claramente la actitud anglosajona con respecto a la suerte de Polonia, de Finlandia, de los Estados bálticos y de todo el Sureste de Europa. Continuó manifestando que "si los anglonorteamericanos sacrifican a los Estados con quienes firmaron pactos de asistencia, acaso no sea porque tal conducta refleje la voluntad de cada inglés aisladamente considerado, sino porque Inglaterra es incapaz de seguir otra política, la única que cabe, por lo demás, a cualquier Estado entregado al judaísmo, salvo que lo arroje enérgicamente de sí en el último momento". "El problema de la salvación de los Estados europeos no puede, por tanto, ser resuelto sino por el pueblo nacionalsocialista alemán, su Ejército y sus aliados. Derrumbado el Reich, nadie sería capaz de oponer eficaz resistencia a la nueva invasión de los hunos. Esto lo saben en el Kremlin y por ello la suerte de Alemania en caso de victoria moscovita sería la completa exterminación, aunque sólo fuera por medida precautoria. Vencida Alemania, la suerte de las naciones del Norte, Centro y Sur de Europa quedaría decidida en pocos meses y pasados diez

(Continúa en ULTIMA página)

800 BOMBARDEROS PESADOS lanzan 1.800 toneladas de bombas SOBRE FRANCFORT

La aviación del Reich respondió activamente con numerosas incursiones sobre Inglaterra

Más de 100 aviones y 800 hombres han perdido los aliados en este ataque

LONDRES, 30.—El Cuartel general norteamericano y el Ministerio del Aire británico comunica:

Más de 800 bombarderos pesados de las aviaciones estratégicas norteamericanas en Europa, arrojaron más de 1.800 toneladas de bombas en el curso del ataque contra las comunicaciones y objetivos industriales de Francfort, en Alemania, durante la jornada del sábado.

Un total de más de 1.500 aparatos de las aviaciones del Ejército tomó parte en la operación. «Fortalezas volantes» y «Liberators» estuvieron escoltadas por «Munstangs», «Lightings» y «Thunderbolrts» de la aviación del Ejército norteamericano.

«Spitfires» de la real aviación británica y de las aviaciones de los Dominios y aliados, protegieron la retirada de las formaciones de bombarderos. En el curso de los combates aéreos, los bombarderos destruyeron sesenta cazas enemigos y cuarenta fueron derribados por los «cazas» de la aviación del Ejército norteamericano. Treinta y uno de nuestros bombarderos y trece de los cazas que escoltaban a aquéllos no han regresado a sus bases a consecuencia de estas operaciones.

Bombarderos medios «Marauders», de la aviación norteamericana, así como bombarderos ligeros «Mosquito», de la aviación británica y de la neozelandesa, atacaron ayer objetivos militares en el Norte de Francia.

«Cazas» británicos y aparatos de las aviaciones de los Dominios y aliados, escoltaron y apoyaron a los bombarderos medios y ligeros, mientras los «cazas» efectuaban patrullas ofensivas sobre el Norte de Francia y atacaban aeródromos en Bretaña y buques a lo largo de la costa de Jersey. Cuatro aviones enemigos fueron derribados por los «cazas». No han regresado siete cazas propios».—(EFE.)

MAS DE CIEN AVIONES DERRIBADOS

BERLIN, 30.—Durante la jornada del sábado fuertes escuadrillas de aviones de bombardeo norteamericanos efectuaron un ataque de terror contra los territorios del Oeste de Alemania.

Con un cielo casi enteramente cubierto de nubes, los aparatos norteamericanos arrojaron sus bombas especialmente sobre los barrios habitados de Francfort Sur Mein.

Pese a las dificultades del mal tiempo, la defensa antiaérea alemana entabló la lucha contra las escuadrillas norteamericanas. Según informaciones aún incompletas, cincuenta aparatos americanos, por lo menos, fueron destruidos por la defensa antiaérea y, en su mayoría, aparatos tetramotores.

Se añade que en un tiempo menor de doce horas las fuerzas anglonorteamericanas han perdido más de cien aviones y ochocientos hombres.—(EFE.)

INCURSIONES SOBRE INGLATERRA

LONDRES, 30.—Comunicado del Ministerio del Aire:

«A primera hora de la noche de ayer, aviones alemanes volaron sobre varias regiones del Este y Sureste de Inglaterra, incluyendo la región londinense. Cayeron bombas en algunos puntos, donde se registraron víctimas y daños».—(EFE.)

NUEVOS ATAQUES

LONDRES, 30.—El Cuartel general europeo del Ejército de los Estados Unidos, anuncia:

«Una formación muy importante de bombarderos pesados de la aviación estratégica de los Estados Unidos en Europa, escoltada por «cazas» de gran radio de acción, ha atacado hoy, domingo, las fábricas de aviación de Brunswick, en Alemania.

Aparatos «Spitfire», de las aviaciones canadiense y aliada, efectuaron salidas en apoyo de la anterior operación».—(EFE.)

Un destructor y tres mercantes, hundidos por los alemanes ante Gaeta

Los buques aliados no pueden acercarse a la costa italiana ante la intensa reacción del Reich

Tampoco progresan los ataques anglo-yanquis en el Sur

BERLIN, 30.—Fuerzas navales ligeras anglonorteamericanas, bombardearon ayer—dice la Oficina Internacional de Información—localidades del Noroeste del litoral pontino, en particular la de Practica di Mare, y del Golfo de Gaeta. Fueron mantenidas a distancia de la costa por las baterías costeras alemanas y hubieron de alejarse hasta el Oeste, habiendo sido blanco de numerosos proyectiles. Día y noche, aviones de combate y bombarderos de «caza» alemanes, escoltados por «cazas», lograron nuevos éxitos contra las operaciones de desembarco anglonorteamericanas de la región de Nettuno. Ayer fueron destruidos con certeza un destructor y tres buques de carga o transportes con un total de 19 o 20.000 toneladas, a la vez que sufrían serias averías otros cinco barcos de carga o buques de desembarco, escorando uno de éstos y ardiendo por completo. Las instalaciones portuarias de Nettuno y los acantonamientos y depósitos de esta ciudad fueron nuevamente objeto de denso bombardeo alemán resultando harto significativo que las fuerzas de invasión hayan tenido, ante el vigor de los ataques aéreos alemanes, que fondear a cierta distancia de la playa, a la que llevan las tropas y el material en embarcaciones de pequeño tonelaje.

En la cabeza de puente anglo norteamericana de Nettuno perdieron ayer intensidad las operaciones. Los contingentes británicos están concentrando fuerzas blindadas de bastante importancia.

Al Noroeste de Littoria, la tentativa de un batallón norteamericano de progresar hacia el Este, allende el canal Mussolini, fué hecha fracasar con pérdidas considerables del asaltante.

Cerca de allí, a proximidad de Borgo Podgora, cuerpos francos alemanes penetraron en la orilla Oeste del canal en una gran profundidad, forzando las avanzadas norteamericanas y regresando con prisioneros.

En la Italia del Sur, las tropas alemanas han opuesto encarnizada resistencia a fuerzas numéricamente superiores de los anglonorteamericanos en el sector del Garillano inferior, a proximidad de Minturno. A pesar del poderosísimo apoyo prestado a los atacantes por la artillería, las tentativas anglonorteamericanas quedaron anuladas.

En la región de Castelforte fracasó en el glacis meridional un ataque norteamericano lanzado en dirección a esta ciudad. Más al Este, continuaron los duros combates del Monte Jugo, que fué temporalmente evacuado por los defensores alemanes, que lo ocuparon de nuevo al atardecer, mediante un contraataque.

En la región del Arroyo Pecchia, elementos especiales alemanes llegaron hasta Rocca de Vandro, donde volaron un importante puente.

Al Nordeste de Cassino, han fracasado una vez más las tentativas de penetración repetidas por norteamericanos y franceses; los elementos de choque alemanes reconquistaron una altura de importancia.

En los demás sectores del frente no se registraron acciones dignas de mención».—(EFE.)

CIENTO DIEZ MIL PESETAS se distribuirán entre las ciento dos familias más numerosas de España. Infórmese del IV Concurso de Premios a la Natalidad en las Delegaciones de Subsidios Familiares.

Cañoneo a través del Canal de la Mancha

Fueron alcanzadas varias lanchas rápidas alemanas e inglesas

LONDRES, 30.—Los grandes cañones costeros británicos, emplazados en la costa Sur de Inglaterra, dispararon a través del Paso de Calais, durante dos horas en la noche del sábado. Los cañones alemanes de la costa francesa replicaron con su fuego. El duelo comenzó unos minutos después de que los últimos aviones alemanes que habían realizado una incursión sobre el Sudeste de Inglaterra, atravesaran el Estrecho, de regreso a sus bases.—(EFE).

LANCHAS RAPIDAS AVERIADAS

BERLIN, 30.—Las fuerzas de protección de la Marina obligaron a la lucha, en el curso de la noche pasada, poco después de las once, a algunas lanchas rápidas británicas que, por haber mejorado el tiempo, se habían aproximado a la costa de Boulogne y Calais. Las unidades alemanas alcanzaron a las embarcaciones enemigas muchas veces. Fueron observadas explosiones en una de las lanchas rápidas, a consecuencia del incendio declarado en la embarcación, siendo probable la pérdida de la misma.

Las unidades alemanas resultaron alcanzadas por algunos impactos que no las impidieron proseguir su misión.—(EFE).

CONTRA LA NAVEGACION EN LA MANCHA

BERLIN, 30.—Para replicar al bombardeo de largo alcance realizado sin éxito —según se declara en los centros competentes berlineses—contra los buques alemanes que navegan por el Canal de la Mancha, las baterías alemanas dispararon contra las británicas de la costa inglesa, a las diez de la noche del sábado.—(EFE).

GRANDES FUERZAS ROJAS cercadas al Sur de Pogrebich

ES INMINENTE SU ANIQUILAMIENTO

HA MUERTO EL GENERAL SCHULZ, JEFE DE UNA DIVISION BLINDADA

GRAN CUARTEL GENERAL DEL FUHRER, 30. — El Alto Mando de las fuerzas armadas alemanas comunica:

«Al Noroeste de Kirovogrado, al Suroeste de Cherkassy y en la región del Sur y Suroeste de Belaya Zerkov nuestras tropas sostienen una dura lucha defensiva contra importantes fuerzas de infantería y carros enemigos. Los bolcheviques han logrado efectuar algunas penetraciones en ciertos sectores, pero sus ataques han fracasado en el resto del frente con grandes pérdidas. A consecuencia de nuestros contraataques, considerables fuerzas enemigas han quedado cercadas en la región al Sur de Pogrebich. Fueron rechazados varios ataques y tentativas de salida de los soviets. En aniquilamiento de las tropas enemigas es inminente.

Al Oeste de Polonnoye nuestras tropas han reconquistado varias localidades, después de realizar nuevos ataques apoyados por las formaciones blindadas. El enemigo sufrió también aquí elevadas pérdidas; en estos combates ha encontrado la muerte el mayor general Schulz, jefe de una división blindada, y que hace pocos días había sido condecorado por el Führer con la más alta recompensa militar alemana. Con él, el ejército de tierra pierde uno de sus mejores oficiales, y el arma blindada, un jefe ejemplar.

En la región situada al Oeste de Novograd-Valynsk se ha recrudecido la actividad combativa. Fueron rechazados los ataques emprendidos por los soviets. Entre el Pripet y el Beresina han fracasado todos los intentos efectuados por el enemigo para ampliar una brecha abierta anteriormente, durante los últimos días.

Al Norte de Nevel se han estrellado ante nuestras líneas los ataques locales de los bolcheviques. En el saliente de nuestro frente cerca de Novo-Sokolniki hemos replegado nuestras posiciones a una línea preparada de antemano.

Entre el lago Ilmen y el golfo de Finlandia, nuestras tropas han rechazado de varios puntos fuertes ataques enemigos. Siguen desarrollándose duros combates con los bolcheviques, que presionan hacia adelante y realizan ciertos avances hacia el Oeste y el Sur.—(EFE).

El R.P. Ignacio Puig, S.J., a España

REORGANIZARA EL OBSERVATORIO DEL EBRO

TENERIFE, 30. — Después de permanecer en esta capital unos días, ha salido esta noche en "Villa de Madrid" el sabio jesuita Padre Ignacio Puig, que regresa a España de Buenos Aires, para reorganizar el Observatorio del Ebro y ponerse al frente de la revista "Ibérica".—(CIFRA).

ARMAS DE PRECISION



Un jefe del Ejército alemán explica detenidamente a los miembros de una Misión diplomática extranjera las últimas modificaciones introducidas en los cañones alemanes de pequeño calibre.

Postal de la semana

AQUEL TEATRITO DE LA CALLE DE LABRADORES

No era ciertamente un lugar encantador, ni mucho menos. Era simplemente un salón grande y destartalado de un primer piso de esta antigua calle de la población, en el que a uno de sus extremos se construyó un escenario minúsculo. Me dí cuenta de las reducidas dimensiones del "palco escénico" únicamente cuando después, bastante después de mi mocedad, entré en él de nuevo y ví que las bambalinas me cubrían la cabeza hasta la nariz.

Menos ópera; toda la gama teatral se había representado en aquel teatro y por la misma compañía, compuesta por un grupo de amigos entre los que figuraban Julio Escoto y Juanito Rojas, que eran unos actores admirables. (También el autor de esta crónica, según opinión del "respetable", era un excelente actor cómico.

Allí se recitaban poesías, se celebraban conciertos, se representaban dramas, comedias, sainetes, zarzuelas...

Luis Mejías, un buen amigo que prestaba a todos los actos su valiosa colaboración, era el pianista. El, con su piano, forformaba el conjunto de la orquesta del "coliseo".

En este teatro se representaron mis primeras obras, mis primeras y mis últimas, pues ya no pude representar ninguna más. Una de ellas era un drama (¡!) titulado "Hoy hace un año" y otra "Por una canción", una piececilla cómica en la que, según los "críticos"—nuestros críticos, naturalmente—Escoto y Rojas hacían una labor admirable, y yo, una verdadera creación.

Desde luego aquellas dos obras eran dos desastres, pero nuestro entusiasmo y la buena disposición de los espectadores las hacían valer algo.

¡Con qué ilusión escribí aquellas escenas del drama! ¡Con qué alegría ví levantarse el telón por primera vez! ¡Con qué berrinche lo ví bajar al final del último acto!

Dos detalles "sin importancia" malograron el estreno de la obra, que al principio se desenvolvía a pedir de boca; uno de ellos fué hacia la mitad de la misma.

En una de las escenas tenía que oirse muy lejos una banda de música que acompañaba el paso de una procesión.

En uno de los laterales del escenario, y pegado a los bastidores, había un cuartito chiquitín, donde nos caracterizábamos los "actores", uno después de otro, porque no cabíamos dos a la vez, y allí metimos cinco músicos: un bombardino, un trombón, un clarinete, un tambor y un platillero, todos con sus instrumentos correspondientes. Para dar sensación de lejanía, cerramos la puerta, cuya cerradura pecaba de endeble.

Y fué precisamente en el momento en que el actor decía: "Ya se aleja la música. Apenas se oye", cuando los pobres músicos, asfixiados en aquel reducido espacio, dieron un tremendo empujón a la puerta, que se abrió de par en par, empezando a sonar los instrumentos con un estrépito ensordecedor. ¡Como que la boca del bombardino asomaba por entre los bastidores mientras el músico soplaba a todo pulmón!

Pero si este detalle resultó deplorable, el final fué verdaderamente catastrófico.

Representaba la escena un lóbrego calabozo cerrado por fondo y laterales; un calabozo folletinesco en el que el escenógrafo se entusiasmó pintando cadenas y bolas de hierro. El actor, en su último parlamento, tenía que caer al suelo, desvanecido... y cayó. Pero al caer, creyendo sin duda que el muro tenía la resistencia que representaba, se apoyó en el decorado, que se partió por gala en dos, quedando la mitad del cuerpo del protagonista en escena y la otra mitad fuera de ella, en la parte de la tramoya.

Y bajó el telón.

Jamás el final de un drama se celebró con una carcajada tan unánime y estrepitosa.

JUAN RAFAEL

Concurso-examen para cubrir plazas vacantes en el S. N. T.

Por la Secretaría General del S. N. de Trigo ha sido convacado concurso-oposición para cubrir plazas vacantes de jefes de Almacén de segunda categoría existentes en la Zona Noroeste y en el número y provincias siguientes:

4 en Burgos.
1 en León.
1 en Segovia.
3 en Valladolid.
1 en Zamora.
1 en Palencia.
1 en Vizcaya.

Las instancias y documentación para tomar parte en este concurso-oposición serán enviadas a la Delegación Nacional de este servicio en Madrid, calle General Mola, 36, donde se admitirán desde esta fecha hasta el 1 de mayo de 1944 y los exámenes tendrán lugar a partir del día 11 del mismo mes, a la hora y local que se designe en el tablón de anuncios de la Jefatura provincial de este Servicio en Valladolid, Calixto F. de la Torre, número 8.

Las condiciones generales y requisitos para tomar parte en dicha convocatoria se hallan expuestos en el tablón de anuncios de la Jefatura provincial del Trigo, Mártires, 1, primero.

Una fecha: 2 FEBRERO
Un teatro: PRINCIPAL

II Emisión de Radio Falange, Cara al público

UN MAGNIFICO PROGRAMA DE ARTE

CARTELERA

TEATRO PRINCIPAL

Compañía de comedias TARSILA CRIADO

HOY LUNES A LAS 6'45 TARDE Y 10'30 NOCHE
ESTRENO de la comedia en 3 actos de Pedro S. Neyra

EL SILLON VACIO

IDEAL

Empresa: Alfonso Guixot

Desde las 10 noche

Clamoroso éxito de la colosal superproducción en español:

MI MARIDO ESTA LOCO

por los más famosos y simpáticos artistas del cinema americano MYRNA LOY y WILLIAM POWELL

Estreno Noticiario NO-DO número 57-B.

CENTRAL

Empresa: L. M. S.

Desde las 10 de la noche ESTRENO de la preciosa comedia española



Estreno del Noticiario NO-DO número 57-A

Salón España

Empresa: José Romeu

A las 6'30 tarde y 10 noche
COMPAÑIA DE COMEDIAS COMICAS
PACO HERNANDEZ
Primera actriz
TERESITA BARRACHINA

La graciosísima comedia en 3 actos,

SU DESCONSOLADA ESPOSA

Gran éxito de esta Compañía

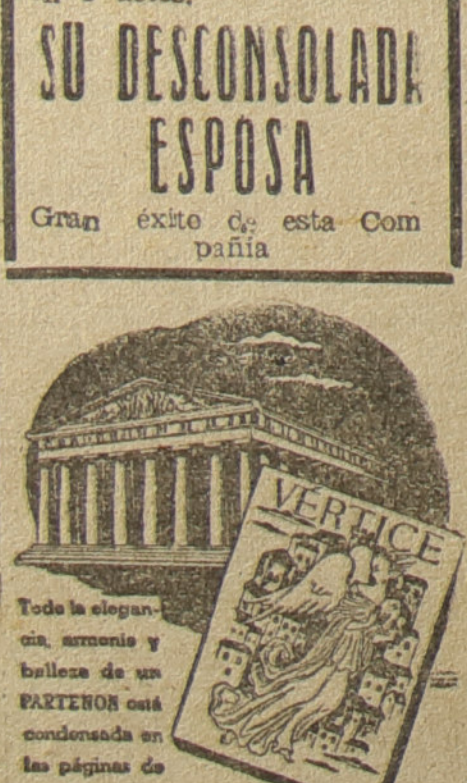

Toda la elegancia, armonía y belleza de un PARTENON está condensada en las páginas de

VÉRTICE

MONUMENTAL

Empresa L. M. S.

Desde las 10 de la noche.

La emocionante superproducción en español, de



y un precioso complemento.

Constitución de la Junta sindical del Grupo Económico «patata»

Aviso del Sindicato Vertical de Frutos y Productos Hortícolas

Para conocimiento de cuantas personas puedan resultar interesadas se hace saber por la presente nota que con motivo de la constitución de la Junta Sindical del Grupo Económico Patata, de este Sindicato Vertical se celebrarán las siguientes reuniones que tendrán por objeto el nombramiento de los vocales que han de representar las distintas Zonas de cultivo de esta provincia.

El día 4 del próximo mes de febrero y a las 4 de la tarde, en la Delegación comarcal de Sindicatos de Villena, se celebrará la primera de ellas, a la cual deberán acudir los agricultores de las comarcas de Villena, Elda y Novelda.

El día 8 a la misma hora y en la Delegación de Sindicatos de Orihuela y con el mismo objeto se celebrará otra reunión a la que asistirán los representantes de Orihuela, Callosa de Segura y Elche, así como de los demás pueblos de estas comarcas.

El día 11 y en la Delegación comarcal de Sindicatos de Jijona, a la misma hora y con igual objeto, se reunirá la tercera de dichas asambleas con el objeto de nombrar a los representantes de las comarcales de Jijona, Alicante, Callosa de Ensarriá, Denia y Pego.

Todas estas reuniones tienen por objeto el nombramiento de los vocales que han de representar en la Junta Sindical el Ciclo de Producción y posteriormente y con objeto de representar el Ciclo de Comercio se celebrarán otras en esta Delegación provincial.

DE INTERES PARA TODOS LOS COMERCIANTES Y ALMACENISTAS DE ESTA PROVINCIA

Para conocimiento de todos los interesados, se hace saber que el día 9 del próximo febrero, a las doce de la mañana, y en el local social de este Sindicato, calle de Juan Bautista Lafora, número 1, se celebrará una reunión con el objeto de nombrar a los representantes del comercio de la patata en la Junta Sindical de este grupo económico, que se va a constituir en esta provincia.

El mismo día y a la misma hora, se elegirán también los representantes de las Cooperativas.

El arbolado es la fuente de riqueza más grande que pueda tener hoy una nación. Si quieres trabajar para lograr la independencia económica de la Patria, planta árboles

Hogueras de San Juan

Comisión de San Antón Alto

Por la Comisión de este barrio, ha sido nombrado «Foguerer Machor» de esta «foguera» el prestigioso industrial alicantino don Isidoro Campos Javaloy, propietario de la conocida Cerámica San José.

Asimismo y para el cargo de presidenta de Honor, se ha nombrado a su distinguida esposa, doña Carolina Díaz García.

En simpática fiesta, los señores de Campos prometieron su colaboración a tan loable esfuerzo por las tradicionales fiestas alicantinas.

Radio Alicante

PROGRAMA DE EMISIONES PARA HOY

SOBREMESA.—A las 12'30 Apertura. Disco sintonía. Programa de la emisión. Religiosas. Boletín meteorológico. Discos seleccionados. A las 13. Música ligera. A las 13'30. Notas y comunicados. Fragmentos de zarzuelas. A las 14. Hora oficial. Boletín informativo. La sección de moda. Cursillo de pedagogía familiar por el reverendo don Francisco Espinosa Cañizares, vicario de la Misericordia. A las 14'15. Solos instrumentales. A las 14'30. Retransmisión de la Redera. A las 14'45. Música de baile. A las 15. Fin de la emisión.

NOCHE.—A las 20'30. Apertura. Disco sintonía. Programa de la emisión. Programa del radioyente. Discos solicitados. A las 21. Selección de películas. A las 21'45. Crónica deportiva por J. Antonio Espinosa. A las 21'30 Boletín informativo. Fragmentos de óperas. A las 21'45. Retransmisión de la Redera. A las 22. «Granada» (zambras gitanas), de Barrios. A las 22'5. Selección de la película «La Patria chica». A las 22'30. Bandas de concierto. A las 23. Notas y comunicados. Potpurri de música exóticas. A las 23'30. Cierre de la Estación.

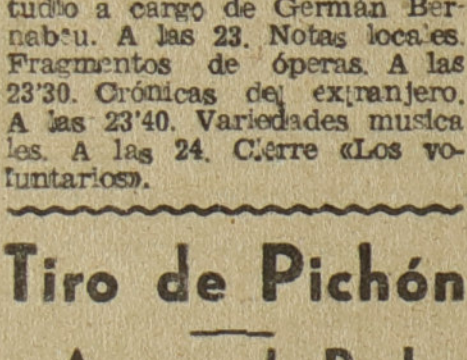

ONDA CORTA DE 57,7 METROS. FRECUENCIA DE 7.940 KILOCICLOS. POTENCIA 1.200 WATIOS

Programa de emisiones para hoy lunes.

Sobremesa. — A las 13'30. Apertura. Disco sintonía «Heroína». El tiempo hoy. Indicador religioso. Emisión de las Falanges del Mar. A las 13'50. Música ligera. A las 14. Selección de canciones. A las 14'30. Retransmisión de la Redera. A las 14'45. Música variada. A las 15. Fragmentos de la zarzuela «Los claveles». A las 15'30. Fin de la emisión.

Noche.—A las 21'30. Apertura. Disco sintonía «Heroína». Música ligera. A las 21'45. Retransmisión de la Redera. A las 21'10. Minuto internacional, por Muñoz Mompeán. Emisión conmemorativa de la festividad de San Juan Bosco. A las 22'30. Recital de piano en nuestro estudio a cargo de Germán Bernabeu. A las 23. Notas locales. Fragmentos de óperas. A las 23'30. Crónicas del extranjero. A las 23'40. Variedades musicales. A las 24. Cierre «Los voluntarios».

Tiro de Pichón

Ayer, en la Real

Con una tarde magnífica continuaron celebrándose ayer en el polígono de la Real Sociedad las interesantes tiradas de entrenamiento en que participan las más destacadas escopetas provinciales.

En la prueba inicial venció don Ramón Sánchez, que se adjudicó una hermosa copa; en la segunda triunfó don Enrique Cuervo, dividiendo su premio con los señores Lamaignere y Girona. Se celebró también una interesantísima rifa y subasta de escopetas y finalmente el clásico premio para señoras y señoritas, en el que vencieron los señores Cuervo y Valero.

Frente de Juventudes

Campeonato de gimnasia educativa

Los equipos van a Palma

Ayer mañana, en el correo de Palma, salieron para Mallorca los equipos de gimnasia educativa del Frente de Juventudes que representarán a las provincias de Albacete, Murcia y Alicante en los próximos campeonatos regionales que han de celebrarse esta semana.

Al frente del equipo de Albacete marcha el mismo delegado provincial del Frente Juventudes, y con los muchachos que representan a Alicante va, como jefe de la expedición, el camarada Tolón de Gali.

Catorce cadetes son los integradores de nuestro equipo.

AYER, EN CREVILLENTE

El titular derrotó al ALICANTE por 2

CREVILLENTE, 30.—En el campo del Portazgo se celebró el encuentro de Liga tercera División, entre el titular y el Alicante C. de F.

Se presentó este equipo con las bajas importantísimas de Yagüe, Cardona y Gisbert por lesiones y enfermedades, realizando, no obstante, un buen partido, en el que el resultado estuvo indeciso hasta las postrimerías del mismo.

El juego fué alterno y bastante movido, poniendo mucha codicia el conjunto local para nivelar la clase mostrada por los visitantes.

Marcó el primero López, a los diez minutos, en un centro chut que Cosme, cegado por el sol, tocó de puños sin poder evitar que fuese a la red. Con este resultado termina el primer tiempo, después de ataques alicantinos en los que estuvo a punto de producirse el empate.

En la segunda parte ... zan dominando los ... sin profundizar, hasta que a los treinta y cinco minutos, ... fallo de la defensa alicantina, Pastor fusiló el segundo ... que aseguró la victoria ... villente.

Sin más variaciones ... marcador, terminó el partido.

Los campeones de la tercera División

El Elche, a la cabeza de su grupo

Con los encuentros de ayer tarde se determinan ya claramente las avanzadas de los grupos de tercera División, entre los cuales son varios ya los equipos que se proclaman campeones.

A continuación damos una nota de los campeones definitivos y los probables:

Grupo Primero. — Campeón, Club Ferrol.

Grupo Segundo. — Campeón, Real Santander.

Grupo Tercero. — Pendiente entre el Logroñés y el Alavés, con 29 puntos iguales, con ventaja para el Logroñés en promedio parcial de tantos. Estos dos equipos jugarán fuera de casa el próximo domingo.

Grupo Cuarto. — Pendiente entre el Mallorca y el Reus, con un punto de diferencia.

Grupo Quinto. — Pendiente entre el Levante, de Valencia y el Atlético de Zaragoza. El partido de vuelta se jugará el 13 en Valencia.

Grupo Sexto.— Pendiente entre el Cacereño y el Badajoz, con un punto de diferencia.

Grupo Séptimo. — Campeón Elche.

Grupo Octavo — Campeón, Málaga C. F.—(ALFIL).

TENIS

Torneo de Consola...

En la pista de la Sociedad ... Aguas, ante numeroso público, actuando de árbitro el ... Zapata, se ha jugado el partido de segunda ronda ... Salvador Cuvertoret ... Valdés, venciendo el señor ... dés por 6/3 6/5.

El señor Cuvertoret jugó ... de drive y buena colocación ... Valdés se distinguió por ... vés espectacular.

Ambos jugadores fueron ... aplaudidos.

Con el fin de celebrar ... nal el próximo domingo ... por la mañana se jugarán ... los días laborables los ... pendientes, ya que otros ... han interrumpido momentáneamente la marcha de este ...

Se cita a todos los afi... dos a este deporte para ... coles día 2 a las siete y ... la tarde en el reservado ... fé Aliana para tratar ... rios asuntos entre otros ... federación confección ... campeonato de dobles ... y de un torneo de clasificación ... al sistema americano que ... tituirá el campeonato de ... vera, jugándose probablemente ... en las pistas del Club ... Montemar.

Ayer también se jugaron ... rios partidos importantes ... trenamiento en las pistas ... Rafael Ravelo y de la So... ciedad de Tiro de Pichón.

Entre las nuevas ... que participarán en los ... mos campeonatos están ... Dupuy y su hermana ... que poseen un gran estilo ... juego; esta última jugará ... mixto de pareja con Isidro ... dés, una de las mejores ... tas de nuestra capital.

Teatro Principal

Hoy pueden adquirirse localidades para la II Emisión "Cara al público", que se celebrará el martes

Durante el día de ayer se vendieron en las taquillas del Teatro Principal muchas localidades para la II Emisión «Cara al público» que organizada por Radio Falange de Alicante, se celebrará mañana martes, a las diez y cuarto de la noche.

Hoy permanecerán, asimismo abiertas dichas taquillas para despachar entradas, advirtiéndose al público ... principalmente por lo que respecta a las butacas ... quedan algunas filas sin vender.

NUEVO ABAD del Sacromonte granadino

GRANADA, 30.—Ha tomado posesión el nuevo abad del Sacromonte, canónigo de dicha abadía, don Jesús Gutiérrez Ramos, de manos del ... bispo, doctor Parrado. Después de jurar el ... abad la constitución ... tólica de la abadía, el señor Gutiérrez tomó ... sión de la silla abacial ... el coro. En la sala ... lar juraron obediencia ... recién nombrado abad ... canónigos, capellanes ... colegiales del Sacromonte. Al acto asistieron ... autoridades, jerarquías ... numeroso público.— (CIFRA).

¡FAMILIAS NUMEROSAS! Recordad que el 31 de enero finaliza el plazo de admisión de instancias para los Premios a la Natalidad. Presentadlas cuanto antes en las Delegaciones de Subsidios Familiares.

†

D. Manuel López Rodrigo

Falleció el día 30 de enero de 1944

Habiendo recibido los Santos Sacramentos y la Bendición de Su Santidad

R. I. P.

Su esposa doña Adela Gomis Esplá, primos y sobrinos, suplican a sus amistades asistan a la conducción del cadáver hoy lunes a las tres de la tarde, desde la casa mortuoria, Méndez Núñez, 32

Alicante 31 de enero de 1944.

No se reparten esquelas



MARCA

DIARIO GRAFICO DE LOS DEPORTES PREDILECTO DE LA JUVENTUD ESPAÑOLA

XVII JORNADA DE LIGA
RESULTADOS Y CLASIFICACIONES

PRIMERA DIVISION

[R.] Sociedad, 1; Celta, 1.
[Es]pañol, 2; Oviedo, 0.
[Cast]ellón, 4; Sabadell, 0.
[At.] Aviación, 3; Madrid, 1.
[Gr]anada, 0; A. Bilbao, 0.
[Se]villa, 0; Valencia, 2.
[La] Coruña, 1; Barcelona, 4.

	J.	G.	E.	P.	F.	C.	P.
[illegible]	17	12	3	2	49	19	27
[illegible]	17	9	6	2	45	24	24
[illegible]	17	10	2	5	40	31	22
[illegible]	17	8	5	4	38	33	21
[illegible]	17	9	2	6	24	21	20
[illegible]	17	8	3	6	33	29	19
[illegible]	17	8	2	7	49	31	18
[illegible]	17	6	4	7	31	29	16
[illegible]	17	5	5	7	28	35	15
[illegible]	17	4	5	8	26	33	13
[illegible]	17	6	1	10	32	48	13
[illegible]	17	5	2	10	25	40	12
[illegible]	17	4	4	9	21	37	12
[illegible]	17	1	4	12	11	42	6

SEGUNDA DIVISION

Hércules, 4; Osasuna, 0.
Arenas, 2; Xerex, 0.
Valladolid, 1; Betis, 1.
Ceuta, 3; Zaragoza, 2.
Gijón, 1; Murcia, 0.
Alcoyano, 3; Leonesa, 0.
Baracaldo, 2; Constancia, 1.

	J.	G.	E.	P.	F.	C.	P.
Gijón	17	10	3	4	30	14	23
Constancia	17	10	1	6	34	20	21
Betis	17	8	5	5	35	25	21
Murcia	17	9	2	6	40	30	20
Xerex	17	10	0	7	36	27	20
Alcoyano	17	8	3	6	31	22	19
C. Leonesa	17	8	2	7	27	27	18
Zaragoza	17	7	3	7	38	30	17
Hércules	17	7	3	7	27	25	17
Ceuta	17	7	3	7	31	34	17
Arenas	17	4	5	8	24	38	13
Valladolid	17	4	4	9	18	33	12
Osasuna	17	4	3	10	25	42	11
Baracaldo	17	4	1	12	20	49	9

TERCERA DIVISION
SEPTIMO GRUPO

Crevillente, 2; Alicante, 0.
Cartagena, 3; Eldense, 0.
Almansa 3; Cieza, 1.
Imperial, 1; Elche, 2.
Lorca-Albacete, aplazado.

	J.	G.	E.	P.	F.	C.	P.
Elche	17	15	0	2	57	11	30
Eldense	17	11	0	6	35	23	22
Albacete	16	9	3	4	38	24	21
Alicante	17	8	3	6	36	23	19
Cartagena	16	8	2	6	37	32	18
Crevillente	17	8	0	9	38	31	16
Almansa	17	6	2	9	24	47	14
Imperial	17	4	3	10	28	32	11
Cieza	17	4	3	10	25	42	11
Lorca	15	1	2	12	9	62	4

...RSILA CRIADO
...NCHITA DE LARA
...NZALEZ MARIN
...RLOS MUÑOZ
...NUEL LUNA
¡dónde?
...el TEATRO PRINCIPAL
...martes, 2 de febrero
...misión de Radio
...nge, Cara al público

¡ESPAÑOL!
El más acendrado espíritu de hermandad campea en toda la legislación de subsidios familiares

El VALENCIA pudo distanciarse
PERO EL BARCELONA TRIUNFO ROTUNDAMENTE SOBRE EL DEPORTIVO CORUÑES
En segunda División no sufre variaciones sensibles el cuadro de clasificación

LOS RIVALES MADRILEÑOS FRENTE A FRENTE
Venció el Aviación

MADRID, 30. — Con un lleno imponente se ha celebrado esta tarde en el estadio Metropolitano el partido de Liga entre el Atlético Aviación y el Real Madrid.

Arbitró Iturralde.

Alineaciones:

Atlético Aviación: Ederra; Gimeno, Riera; Gabilondo, Germán, Machín; Adrover, Amestoy, Taltavull, Campos, Vázquez.

Real Madrid: Bañón; Querejeta, Corona; Ipiña, Tamargo, Huete; Cuca II, Pruden, Barinaga, Alsúa I y Pedrín.

Por el nervosismo de los jugadores, nuevos o veteranos, un partido Atlético Aviación-Real Madrid se ha dessarrollado las más de las veces con muy poco rendimiento futbolístico.

Apenas comenzado el juego, a los tres minutos, marcó Amestoy de un pase de Adróver.

A los doce minutos, Adrover marca el segundo tanto, muy bien preparado por Amestoy, uno de los jugadores destacados en el bando atlético.

El dos-cero en poco tiempo influye en la marcha ulterior del encuentro.

Pedrín es el único que dispone de dos ocasiones magníficas; la primera, a cinco pasos, en la que no había más que empujar, pero faltó serenidad; y la segunda, a tres minutos del descanso, fué el único tanto madrileño. Pruden había rematado primeramente, rechaza el portero y el extremo se aprovecha de su magnífica posición.

Al poco tiempo de reanudado el juego estuvo el Atlético Aviación a punto de marcar el tercero por fallo de Querejeta.

Se lesiona Bañón y se suspende el juego algunos minutos. Al cuarto de hora hay un pase de Machín y juego de Amestoy; Vázquez consigue escaparse y rematar hacia el palo opuesto, donde tropieza el balón para introducirse en la red.

Al final hay una buena reacción madrileña, que resulta inútil por falta de cohesión en la delantera.

El Atlético Aviación demostró una neta superioridad de juego, porque funcionó todo el equipo, principalmente su línea media e interiores. Dominaron a sus contrarios por entusiasmo, velocidad en el jugador y rapidez en las jugadas.—(ALFIL).

público protesta la jugada por creer que fué precedido el tanto de una mano de Martín.

En la segunda parte no disminuye el dominio catalán. A los cinco minutos se produce el gol más espectacular de la tarde: Martín recibe un balón bastante lejos de la puerta y sin esperar la entrada de la defensa lanza un fuerte tiro que entra como un relámpago en la red. César marca de nuevo a los 18 minutos del tanto anterior, y poco antes de terminar el encuentro, Chacho consigue el único gol para el Deportivo al desviar de cabeza un buen centro de Reboredo.—(ALFIL).

JUGO PEOR EL CELTA, PERO EMPATO A UNO

SAN SEBASTIAN, 30.—Real Sociedad, 1 (Pérez); Celta, 1 (Paiño).

Arbitró Celestino Rodríguez.

Transcurridos los primeros minutos, la Real Sociedad entra en juego, para dominar intensamente poco después. Con empate a cero termina la primera parte.

Al saltar nuevamente los jugadores al terreno de juego, el público silbó a los locales.

La segunda parte ha tenido las mismas características que la anterior. El primer gol lo marcó la Real a los quince minutos de esta tanda. Pérez en momento en que se hallaba cerca de la portería, tira a gol y la pelota rebota en la defensa del Celta, entrando en la red. A la media hora de juego se produce el empate: Deva llega hasta la mitad del campo y envía un balón bombeado que lo remata de cabeza Paiño.

Los del Celta jugaron aún bastante peor que los donostiarras.—(ALFIL).

EMPATAN EL GRANADA Y EL A. DE BILBAO A CERO

GRANADA, 30.—Granada, 0; Atlético de Bilbao, 0.

Alineaciones:

Granada: Floro; Millán, González; Ramos, Melito, Sierra; Marín, Trompi, Sosa, Safont y Aparicio.

Atlético de Bilbao: Barrie; Mieza, Oceja; Bertol, Celaya, Nando; Elices, Panizo, Zarra, Albizúa y Gainza.

Arbitró muy bien el señor Fombona.

El marcador no ha reflejado en esta ocasión la marcha del encuentro, porque el equipo local ha merecido la victoria por dos o tres o tantos a cero.

El Granada ha hecho un fútbol maravilloso, pero ha pecado de abuso en los regates cuando el balón se hallaba en los últimos metros. Hubo momentos en que, a portero batido, no acertaron a meter el balón en la red. En el cuadro granadino destacaron sobre todos, los defensas, Millán y González, que estuvieron seguros y firmes durante toda la tarde.

En el Atlético, muy bien el trío defensivo, con Bertol en la media y Elices y Gainza en la delantera.

Presenció el encuentro el Delegado nacional del Frente de Juventudes, camarada Elola, al que acompañaba el gobernador civil y jefe provincial del Movimiento.—(ALFIL).

NUEVO TROPIEZO DEL CONSTANCIA

BILBAO, 30.—Baracaldo, 2 (Calvo 2); Constancia, 1 (Vergara).

En el primer tiempo, el Baracaldo jugó con mucho entusiasmo, dominando casi constantemente. A los treinta minutos, Calvo marca el primer tanto de un buen tiro.

Faltando un minuto para terminar esta primera parte Zamoriña sirve un buen balón y Vergara lo recoge mandándolo a la red.

En el segundo tiempo, el dominio estuvo a cargo del Baracaldo, aunque el Constancia no se rindió, demostrando buena calidad de juego sus elementos.

A los 28 minutos, en un fallo de la defensa del Constancia, el despeje es aprovechado por Calvo para enviar el balón a las mallas y conseguir así el tanto de la victoria.—(ALFIL).

EXCELENTE IGUALADA BETICA

VALLADOLID, 30.— Valladolid, 1 (Sánchez); Betis, 1 (Pineda).

El equipo andaluz se ha mostrado superior al vallisoletano, pero a pesar de ello y de jugar los locales con varios reservas, supieron defenderse con entusiasmo y lograron que el dominio fuera alterno.

Lo más destacado del primer tiempo fué una parada genial de Ispizua y el juego entusiasta del veterano jugador Cortón.

En la segunda parte a los 22 minutos una falta contra el Valladolid y al ser rechazado el balón por la defensa sevillana, Pineda de cabeza, logra el gol bético. Se enardece el Valladolid y a los tres minutos consigue el empate en una jugada personal de Sánchez.—(ALFIL)

GANA EL ARENAS

BILBAO, 30.—Arenas, 2 (González y Larrauri); Xerez, 0.

A los dieciséis minutos remata a gol González, que estaba muy internado.

En el segundo tiempo comenzó imponiéndose más el Xerez en el juego de pase corto, pero sin dar sensación de peligro ante la meta. A los diez minutos una pelota bien lanzada a centro por Gorozábal es rematada de forma imparable por Larrauri siendo el segundo tanto del Arenas.—(ALFIL).

CEUTA, 3; ZARAGOZA, 2

CEUTA, 30.—Ceuta, 3 (Rey); Zaragoza, 2 (Aldana y Matamala.)

Las características de este encuentro fueron las de verdadero campeonato.

El primer gol resultó de factura impecable. Morla, a los veinte minutos se hizo con el balón y burlando a varios jugadores, centró desde la misma línea, rematando imparablemente de cabeza Rey.

A los treinta minutos el extremo Aldana centró, originando un fuerte lío. La pelota rebotó en varios jugadores y volvió a Aldana, que de fuerte tiro cruzado, consiguió el empate.

Cuando faltaban tres minutos para terminar, Goeus o de un «córner» que lanzado por Mola lo remata Rey, convirtiéndolo en el segundo tanto.

En la segunda parte, en una arrancada ceutí, el portero rechaza a «córner» pero antes de que la pelota salga la alcanza Rey y de tiro cruzado bate a Grus por tercera vez. Minutos después se produce una reacción del Zaragoza y su extremo derecha, Matamala, marca el segundo tanto aragonés.—(ALFIL.)

Valencia, favorito
[E]mpleó en Sevilla la [t]áctica más apropiada

[SE]VILLA, 30. — Sevilla, [0; V]alencia, 2 (Gorostiza [y Mun]do).

[Se]villa: Bustos; Joa[quí]n, Berridi; Alconero, [...], Eguiluz; López, Pe[...], Iturbe, Arza, Rincón.

[Vale]ncia: Eizaguirre; [...], Juan Ramón; Or[...], Iturraspe, Lecue; Amadeo, Mundo, El[...], Gorostiza.

[Arbi]tró el señor Vilalta.

[El V]alencia se ha lleva[do de] Nervión los dos pun[tos q]ue le afianzan en su [posic]ión de «líder» del [torne]o de honor. Jugó el [once] valenciano con una [tácti]ca mucho más eficaz [que la] del Sevilla, y sobre [todo e]n la hora de los re[mates] profundizó más que [la del]antera sevillana.

[El p]rimer tiempo terminó [co]n empate a cero. Do[minó] el Sevilla con mayor [insist]encia, pero con notoria [in]eficacia por lo mal [que a]ctuó su ataque. La [segu]nda parte tuvo color [valen]ciano. El equipo forastero, apenas iniciado el juego atacó fuertemente buscando el tanteo. Vino el primer gol a los quince minutos. Un avance con inteligente combinación de Mundo y Gorostiza, lo remata este último a la red. Cinco minutos después afianzaba el Valencia su ventajosa posición con un nuevo gol. Un buen servicio de los extremos que se combinaron fué aprovechado por Mundo para forzar la defensa local y marcar el segundo tanto, último de la tarde.

En los minutos finales del encuentro, el Sevilla perdió dos magníficas oportunidades de rematar a gol, una de ellas a portero batido. También el Valencia perdió una buena ocasión de aumentar el tanteo. En general, el Valencia hizo mejor juego y dió más sensación de equipo potente y conjuntado. (ALFIL).

[E]ficaz labor de la media castellonense, [a]rtífice de la victoria de su equipo

[CAS]TELLON, 30. — Castellón, 4 (Basilio 3, y García [...]); Sabadell, 0.

[Alin]eaciones:

[Caste]llón: Pérez; Baiges, [Pic]hón; Santacatalina, [...], Santolaria; Aznar, [...] Díaz, Basilio, Domenech y Pizá.

[Saba]dell: Francás; Jugo, [Cal]vo II; Arasa, Aranaz, [...]; Ara, Gracia, Del Gonzalvo I y Patro.

[A la s]alida va el balón a [la por]tería forastera donde [se pro]ducen algunos momentos [de] peligro para la portería [de]fendida por Francás, [que] salva echando el [balón a] córner. Al tirarse el [segun]do córner se consigue [el pri]mer gol a favor del [Castel]lón al entrar Arnau [y rema]tar Basilio de modo [imp]arable. Al final de la [primer]a parte tira otro [tiro] Arnau que entra en [la pue]rta, pero el árbitro [anula] el tanto por estimar [que el] balón salió fuera del [campo] cuando iba por el [...]

[En la s]egunda mitad comien[zan con] idénticas característi[cas. U]n centro de Pizá lo [envía] a las mallas García [a]l medio minuto de [tie]mpo. Poco después, [a un ce]ntra y recoge Basilio, [que m]arca el tercer tanto.

Mediada esta parte, Pizá chuta fuerte rechazando Arasa con la mano, cuando el balón iba a gol. Castigada la falta con penalty, Basilio la convierte en el cuarto tanto.

Las características del partido han sido la buena actuación de la media y defensa locales y la ineficacia de la delantera, especialmente la forastera, que no aprovechó ni una sola de las condiciones favorables que tuvo para tirar a gol.—(ALFIL).

EL ESPAÑOL BATE AL OVIEDO POR 2-0

BARCELONA, 30. — Español, 2 (Jorge y Espada); Oviedo, 0.

La primera parte fué de juego nivelado y en ella hizo el Español sus dos goles. A los 30 minutos, en un lío ante la puerta del Oviedo, como consecuencia de un córner, Jorge y Oliva se ceden la pelota y por fin el primero hace el gol. Un centro de Mari da ocasión a un lío que Espada resuelve para tirar por un hueco y conseguir el segundo gol.

En el segundo tiempo dominó intensamente el Español, pero en el marcador no introdujo ninguna variación este dominio.—(ALFIL).

EL DEPORTIVO CORUÑES VOLVIO A SENTIR "FIEBRE"

LA CORUÑA, 30.—Deportivo Coruña, 1 (Chacho); Barcelona, 4 (César, 2 y Martín, 2).

Alineaciones:

Coruña: Simón; Pedrito, Portugés; Molaza, Bienzobas, Reboredo; Marquínez, Caballero, Chacho, Muntané y Chao.

Barcelona: Valero; Elías, Curta; Raich, Sans, Calvet; Valle, Escolá, Martín, César y Bravo.

Arbitró Jáuregui.

Poca emoción deparó el partido a los miles de espectadores que abarrotaban el campo de Riazor, porque la superioridad del conjunto catalán fué clara y continua. A los ocho minutos, Martín, en claro fuera de juego, marcó un tanto que el árbitro anuló. Después de esporádicas arrancadas del Deportivo, volvió a dominar el Barcelona. Cuando iban transcurridos 19 minutos de juego, César obtiene el primer tanto para su equipo. Tres minutos antes de terminar la primera parte, una combinación de Escolá y Valle termina con un fuerte chut de éste que rebota en un defensa, y Martín, suavemente, deposita el balón en la red. Es el segundo tanto y parte del

SEGUNDA DIVISION
3-0
El Alcoyano sigue progresando en la tabla clasificatoria
Ayer ganó fácilmente a la CULTURAL

ALCOY, 30.—Alcoyano, 3 (Botana, 2 y Carbonilla); Cultural, 0.

Alineaciones:

Alcoyano: Pallás; Sáenz, Calpe; Cano, Vilches, Rubio; Carbonilla, Blasco, Quisco, Botana y Pérez.

Cultural: López; Calo, Del Pino; De Llano, Rafael, Pelayo; Gamonal, Sáez, Avila, Sáiz y Andrade.

Sale el Alcoyano y a los cinco minutos, en una escapada de Botana pasa a Cano y éste a Carbonilla. Finalmente Botana fuerte y desde largo consigue el primer tanto. Durante 25 minutos, el dominio es completo de los alcoyanos. Se ven buenas jugadas con juego limpio, destacándose el interior Botana.

El segundo tanto lo consigue Botana en un fallo de Cano ante la portería. A los 40 minutos centra a Blasco que, bien colocado y de cabeza, consigue el tercer tanto, el mejor de la tarde. Un minuto antes de terminar el primer tiempo, en un barullo ante la puerta alcoyana, el defensa Sáenz resulta lesionado.

En el segundo tiempo el dominio es completo de los alcoyanos, no viéndose nada por parte de la Cultural. En esta segunda parte se aplaudió una buena intervención del portero alcoyano.—(ALFIL).



MAGNIFICA ACTUACION DEL MURCIA EN GIJON
Alfonso resultó gravemente lesionado

GIJON, 30.—Real Gijón, 1 (Gundemaro); Real Murcia, 0.

El Molinón registró otra buena entrada.

A las órdenes del colegiado valenciano Sr. Tamarit, se alinearon los equipos:

Murcia: Pedrín; Tamayo, Sierra; Torrent, Mesa, Castro; Tito II, Martínez, Alfonso, Morera, Tito I.

Gijón: Lerín; Ceballos, Sión; Tamayo, Calleja, Cervigón; Armandín, Paladini, Cholo, Gundemaro, Liz.

El primer cuarto de hora fué de dominio del Murcia que cuajó una exhibición magnífica, hasta el extremo de que el público se le entregó en varios momentos y temió por el resultado del partido.

A los 16 minutos de juego se produjo el hecho que dió al traste con lo que se prometía ser un excelente partido. En un balón adelantado por el interior derecha Alfonso, corrió una pelota que le salió un poco larga colándose entre los dos defensas. Lerín se arrojó violentamente a sus pies y la pelota salió por uno de los laterales, quedando los dos jugadores tendidos en tierra. Lerín sufre una fuerte conmoción en las costillas y hombro derecho y Alfonso hubo de ser retirado del terreno de juego lesionado en una pierna. Se le apreció probable fractura de la pierna derecha por el tercio medio del muslo. Este fué el hecho decisivo de la anulación de la ofensiva del Murcia, que quedó con diez jugadores para el resto del partido.

A los doce minutos del segundo tiempo, se tira un «córner» contra el Murcia que remata de cabeza Liz, siguiendo un gran tiro de Gundemaro con el que consigue el único gol de la tarde.—(ALFIL).

HOCKEY
Magnífica victoria del Montemar

Una nueva victoria ha conseguido el conjunto del Montemar en el partido celebrado ayer. Pese a presentarse falto de algunos de sus titulares, la veteranía de los «eternos» supo decidir totalmente en el segundo tiempo un partido que se les presentó algo difícil en sus comienzos y resto del primero en el que sólo consiguieron un solo tanto. Mediada la segunda parte, el tanteo fué aumentando hasta terminar en un rotundo cuatro a cero con que finalizó el encuentro. El entusiasmo y coraje del Frente de Juventudes no consiguió abrir brecha montemarina, sucumbiendo, como era de suponer, por ese resultado, que afianza al Montemar como indiscutible campeón regional, que lleva hasta la fecha traducidos en triunfos todos los partidos celebrados.

En el campo de Educación y Descanso las cosas variaron. Creíamos que los propietarios conseguirían una holgada victoria, máxime después de su buena actuación anterior frente al Montemar. Sin embargo, los del Frente de Juventudes murciano, deseosos de sacarse la espina del anterior 5-3 en el mismo campo salieron dispuestos a dar la batalla seriamente y consiguieron, fruto de su entusiasmo e interés, un magnífico empate a uno que les concede colocarse algo mejorados en la clasificación general.

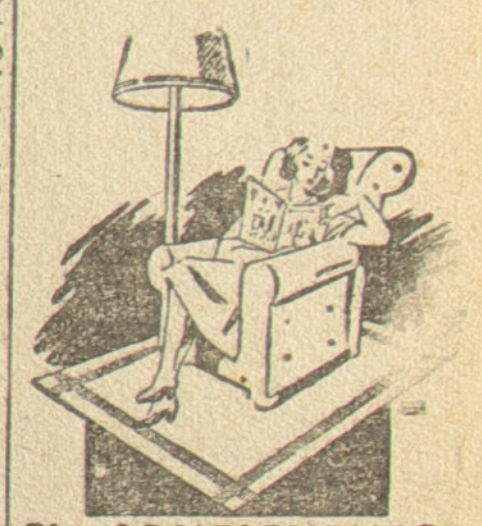

EL COMPLEMENTO DE TU HOGAR ES LA REVISTA

BALONCESTO
El campeonato regional

El conjunto del Glut ha salido vencedor en el encuentro celebrado con el cinco de Educación y Descanso, por el resultado de 22-13. El resultado refleja la diferencia de clase, pero ésta no existió en el primer tiempo del partido en que los primeros se vieron superados en el marcador por sus contrarios, consiguiendo gracias a su mayor fondo y reacción del segundo tiempo, afianzar la victoria que no se presentaba clara en la fase media del partido. Con este resultado, marcha el Glut a la cabeza del campeonato regional seguido del Trabuco y Elche que ayer se adjudicaron los dos puntos, el primero por incomparecencia del Montemar y los segundos al vencer rotundamente al Frente de Juventudes alicantino por 35-8.

LUNES

Continiera, Carocetta, Campomorto, Borgo Montello y Ruffiano, en poder de los aliados

Continúa la progresión en la cabeza de puente al Sur de Roma

Intensa actividad de la aviación anglo-yanqui

LONDRES, 30.—"En la cabeza de puente del Sur de Roma, el quinto Ejército —comunica el enviado especial de la Agencia Reuter cerca del cuartel general aliado — ha proseguido su penetración hacia el interior en varios puntos.

Las tropas de la cabeza de puente han ocupado las aldeas de Continiera y Carocetta en la carretera Ardio-Albano y de Campomorto y Borgo Motello. Carocetta está a unos 40 kilómetros al Sureste de Roma.

Por otra parte, los alemanes han desviado las aguas del Rápido a cinco kilómetros al Nort de Cassino, provocando así la inundación de la carretera Cassino-Saneba. En el Garellano inferior, los británicos han avanzado kilómetro y medio al Norte de Suio.

En la cabeza de puente del Sur de Roma han sido hechos 600 prisioneros desde el momento del desembarco.

En su avance de kilómetro y medio más allá del Suio han ocupado los británicos Ruffiano, una altura en el monte Trullo y otra altura más al Oeste es decir tres alturas situadas en línea al Oeste de Castelforte". —(EFE).

REFUERZOS ALEMANES AL SUR DE ROMA

LONDRES, 30.—Según comunican del cuartel general aliado de Africa del Norte, los alemanes "han reforzado el frente principal del quinto Ejército y de la costa oriental de Italia a la cabeza de puente del Sur de Roma.

Dichos refuerzos —se añade— fueron objetivo de los aviones aliados en el centenar de salidas en efectuadas con éstos durante la jornada de ayer.—(EFE).

CUARTEL GENERAL ALIADO EN LA ZONA AVANZADA DEL MEDITERRANEO, 30.—Comunicado oficial:

"Tierra: En el frente principal del quinto Ejército las tropas francesas han rechazado varios contrataques nemigos y continuaron su avance. Las tropas británicas han ocupado diversas alturas importantes. En los dos sectores se hicieron bastantes prisioneros alemanes.

En la cabeza de puente de Anzio nuestras fuerzas han profundizado su penetración en el interior por varios puntos. Patrullas del octavo Ejército tuvieron encuentros con el enemigo en numerosos lugares.

Aire: Ayer, las comunicaciones ferroviarias fueron los objetivos principales de nuestros bombarderos pesados y medianos. Los primeros atacaron Ancona, Rimini y Bolonia, mientras los segundos se concentraron sobre los puentes y ferrocarriles al Norte de Roma. También atacaron el puerto de San Benedetto. Los convoyes y vehículos en la región de Frosinone fu ron atacados por cazas de bombardeo y sobre la cabeza de puente de Anzio los cazas realizaron numerosas operaciones decisivas de patrulla. En la noche del 28 al 29 fueron las estaciones de mercancías de Poligno y Verona fueron atacadas por bombarderos nocturnos. En todas estas operaciones fueron destruidos cuatro aviones enemigos.

Tres de los nuestros no han regresado a sus bases.

Se ha comprobado, en cambio, que dos de nuestros aparatos que fueron dados como perdidos durante las operaciones del 27 de enero, aterrizaron sin novedad en uno de los aeródromos aliados.

Las fuerzas aliadas en el Mediterráneo efectuaron ayer más de 1.300 salidas".—(EFE).

CONFERENCIA IMPERIAL EN ARGEL

ARGEL, 30. — La conferencia imperial ha sido abierta esta mañana en Brazzaville por el general De Gaulle en sesión pública. Asistían a la inauguración todos los miembros de la conferencia, numerosas personalidades belgas, entre ellas el gobernador general del Congo Belga, Pierre Riekmans, y un gran público.

Ocuparon la tribuna presidencial el general De Gaulle, el comisario de Colonias, René Pleven y el presidente de la asamblea consultiva, Félix Gouin. Al terminar la sesión, fueron enviados mensajes a la Francia ocupada, a la Indochina francesa y a los territorios franceses que, como consecuencia de la guerra, no han podido tener representación en la conferencia.—(EFE).

«En esta guerra sólo habrá un vencedor: o Alemania, o Rusia»

(Viene de la PRIMERA página)

años, el Viejo Continente habría perdido todos los aspectos esenciales de su vida y la imagen querida de una evolución de más de dos milenios".

LA LUCHA DEL NACIONALSINDICALISMO.

«El que el pueblo alemán sea capaz hoy día de llevar adelante esa lucha fatídica y decisiva para su salvación y la del continente, lo debe a la divina Providencia que, tras larga lucha por el Poder, permitió hace once años la victoria triunfal del nacionalsocialismo. Sin la jornada del 30 de enero de 1933 y sin la revolución nacionalsocialista, sin su gigantesca labor de depuración interna y de restauración, no habría en Europa ningún factor capaz de oponerse al coloso bolchevique. Incluso la antigua Alemania estaba enferma y debilitada por la creciente infección judía, hasta tal punto que no podía pensar en dominar el peligro en su propio territorio y menos en defenderse de él en el exterior. La ruina económica provocada por el judaismo, el paro a que quedaron reducidos millones de alemanes, la destrucción de la clase agrícola y la del comercio y la industria preparaban sistemáticamente el derrumbamiento interior. Este programa estaba sostenido por el mantenimiento de un estado de clases que había perdido toda razón de ser y que sólo podía valer para transformar en odio el buen sentido de las grandes masas, con el fin de utilizarlas como benévolo instrumento de la resolución bolchevique. Y aunque el bolchevique no hubiera logrado el triunfo completo en Alemania, el régimen de Weimar hubiera carecido de fuerza frente a las grandes misiones mundiales de nuestro tiempo. Así, era necesario resolver no sólo problemas políticos, sino, principalmente, sociales y económicos. El nacionalsocialismo había logrado organizar un Estado capaz, en el interior y en el exterior, de cumplir la misión europea que en la antigüedad cumplió a Grecia contra los persas, a Roma contra los cartagineses y al Occidente contra las invasiones del Este. El nacionalsocialismo hubo de enfrentarse en 1933 con cuatro tareas primordiales, entre otras muchas, de cuya solución dependía la salvación del Reich, la de Europa y acaso la de la civilización toda.

Primero. — Con la resolución de los problemas sociales. Alemania había de recobrar la paz perdida, es decir, suprimir los elementos de escisión —burguesía y proletariado— en sus numerosos fenómenos, sustituyéndolos por una comunidad nacional. El llamamiento a la razón tenía que ser completado con la eliminación enérgica de los elementos perniciosos de todos los partidos.

Segundo.—La unificación social del pueblo alemán había de completarse con la unificación nacional, o sea, que el Estado, desgarrado política y geográficamente, debía ser sustituido por el Estado nacionalsocialista, con estructura y dirección adecuadas para resistir con éxito los ataques y las pruebas más duras del porvenir.

Tercero.—El Estado, sólidamente unificado desde los puntos de vista nacional y político tenía la inmediata misión de crear un ejército que con su espíritu, su moral, su fuerza numérica y su armamento material fuera bastante para hacer frente a la labor de defensa del país. Rechazadas por el mundo entero las ofertas alemanas de limitación de armamentos, Alemania tenía que organizar en su consecuencia el propio armamento.

Cuarto. — Para estar en condiciones de garantizar con éxito su existencia en Europa, Alemania tenía que reunir todos los países habitados por alemanes o que formasen parte de los territorios dependientes desde hace más de un milenio del imperio alemán y que son indispensables etnográfica y económicamente a la existencia del Reich, es decir, a su defensa política y militar».

Esta lucha terminará como cualquier otra guerra de este mundo. Sus alternativas, por tanto, sólo pueden desanimar a quienes no sepan ver ni pensar históricamente. El camino recorrido desde la visión de un soldado medio ciego en 1918 hasta la realización del Estado nacionalsocialista era mucho más largo y difícil que el camino de la Alemania actual hacia la victoria definitiva. No solamente es profesión de fe, sino certidumbre interna de todo nacionalsocialista el que al terminar esta guerra, Alemania, y por consiguiente Europa, sea victoriosa contra los asaltantes del Oeste y del Este. No sólo los soldados del frente, sino también los que luchan en la retaguardia garantizan esa victoria.

Lo mismo que de la primera guerra mundial salió el nacionalsocialismo, de la segunda saldrán su firmeza y su fuerza máximas. La Patria no desesperará jamás, aún en medio de las mayores dificultades, pues conoce su destino y ve a sus hijos luchar por ella en todos los frentes. El frente nunca perderá el ánimo, sino que se rehará, incluso de las jornadas más difíciles, ya que de él depende la retaguardia, que no solamente trabaja, sino que también lucha con igual valor".

Dice después el Führer que los ataques aéreos contra Alemania sólo valdrán para confirmar a sus hijos en la unión y en el propósito de "constituir ese inatacable Estado destinado por la Providencia para formar la historia de Europa en los siglos venideros". Y que el que ese gigantesco proceso se desarrolle en medio del sufrimiento y del dolor corresponde a la eterna ley de creación de todo lo grande. "El duodécimo año de la reorganización de nuestro pueblo impondrá al frente y a la Patria las pruebas más duras. Podrá rugir la tormenta en torno a nuestra fortaleza, pero llegará el día en que se calme, y el sol, desgarrando las nubes sombrías, lucirá sobre aquellos que, constantes e inquebrantables, hayan cumplido con su deber, fieles a su fe. Cuanto mayores sean hoy nuestras preocupaciones, en mayor escala ponderará, juzgará y recompensará en su día el Todopoderoso los esfuerzos de quienes, frente a un mundo de enemigos, hayan enarbolado fielmente la bandera y la hayan llevado adelante sin temor. Por ello, a pesar de todos los manejos diabólicos de nuestros adversarios, esta lucha terminará con la mayor victoria de cuantas ha logrado el Imperio alemán".—(EFE).

AYER, EN BARDIN

AMPLIA VICTORIA DEL HERCULES SOBRE OSASUNA

Partido fácil y cuatro a cero en el marcador

PREVALECIO LA MEJOR ALINEACION

Salió a jugar el ataque que el jueves habíamos anunciado, con Ventura en el extremo derecha y Periche en el suyo habitual. Hasta momentos antes de ir al terreno el equipo no se decidió la formación que Maciá resolvió bien, finalmente. Lo contrario hubiera sido peligroso, porque significaba nada menos que lanzarse a la aventura de probar dos alas nuevos, con un centro también nuevo y en reaparición. Luego resultaron ser, precisamente, los dos extremos los mejores. Ventura, el de más rendimiento de los cinco, en una tarde afortunada y Periche —al que se le dió menos juego— que asimismo jugó bien. El refuerzo de la media, con Perdomo en sustitución de Venys, dió excelente resultado. El canario realizó un buen partido en su puesto de otras veces. La terna, en general, fué la creadora del agobiante dominio del primer tiempo y del sostenido apriete en que se vió el Osasuna en el segundo, aunque en menor intensidad que antes del descanso, porque el Hércules, al tener el partido asegurado, bajó en rapidez. Los alas de la media navaron a la misma altura que el centro. Igual mantuvo su regularidad sin dificultades, jugando el more bien colocado. Sujetó tanto a Gastón que lo inutilizó. Unamos a todo esto que el Osasuna no tiene profundidad ninguna y que la pareja defensiva herculana no dejó pasar del medio campo y en el peor de los casos del área chica a los inofensivos atacantes navarros y se comprenderá bien que Betancor no tuviera apenas que tocar balón en toda la tarde, ni efectuar un sólo blocaj.

Partido fácil para los vencedores en ambos tiempos y que en su cuatro a cero no refleja el dominio ni las ocasiones de aumentar el tanteo. Se jugó a gran velocidad e imponiéndose desde el primer minuto pertinazmente. En el segundo tiempo decayó el juego.

EL OSASUNA TIENE UN POBRE EQUIPO

No fué enemigo el Osasuna. No llegó nunca con peligro a la zona de tiro ni además tiene un sólo tirador en su ataque. Ha perdido el conjunto aquella furia que en él era clásica y, descontando a Gómez, el guardameta, que tuvo magníficas intervenciones, todo lo demás vale poca cosa. Lentos, premiosos, abusando del pase sin remate y con una línea media floja, no lo estimamos como buen contraste para decidir si el Hércules dominó por la flojedad de los encarnadillos de Pamplona o es que su manifiesta superioridad en este partido fué la que hizo tan notable el desnivel de ambos conjuntos. Desde luego, lo que resalta evidentemente es que en los medios y defensas alicantinos hubo cinco hombres de mucha mejor clase que la de sus adversarios. Floja pareja defensiva la de los navarros y ese solo hombre —Gómez, bajo el marco— que fué el que evitó mayores males para ellos. No extraña nada, al verlos, que ocupen el lugar de descenso en el que están situados y ahora se comprende que fuera el Hércules el primero esta temporada que los batiera en San Juan. Parte del lucimiento de Ventura se debe a que el medio ala Ruiz no podía sujetar nunca ni a Juanete ni a él. En el ataque no tiene tampoco el Osasuna calidad. Los interiores no nos gustaron y de los dos extremos el más rápido el izquierdo. Por todo eso no fué un partido de historia el de ayer y aunque se ganó bien y merecidamente incluso de manera escasa, no es posible calibrar el triunfo como dificultoso. No se le dan bien las cosas al Osasuna...

TIRAPON BASTANTE LOS HERCULANOS

Ese dominio al que obligaba la presión constante de la media alicantina forzó al quinteto a tirar. Se tiró bastante y en varias ocasiones fué más difícil que el balón no entrara que que entrase. Salvaron los navarros goles hechos con verdadera fortuna por falta de ariete en el centro herculano y por el retraso, ya inveterado, en los interiores. Juanete no será nunca un hombre de área. Se empeña con pertinacia en tirar de lejos. La jugada aquella en que Blázquez le cedió retrasado y Juanete empalmó su maravilloso tiro lejano y que Gómez salvó a saque de esquina fantásticamente, y aquel otro tiro suyo que, también lejano, consiguió, de manera inverosímil, blocar el portero navarro, señalan la característica de juego del interior blanquiazul. Juanete precisa para su eficacia rematadora que su centro le prodigue el pase atrás. Esto ya es viejo... Blázquez, con toda su buena voluntad, se nos quedó como estaba. No mejora a Perdomo y para el caso da igual. Pina, en el interior izquierda, no juega a gusto como en el lado derecho. El que más tiró de los cinco fué Ventura, por rara paradoja. Tuvo éxito en dos ocasiones. Se creció para ganarse el puesto que le querían quitar.

La defensa alicantina jugó siempre avanzada y segurísima. No cabe en este partido destacar labor sobresaliente en uno más que en otro. Ahora juegan Clemente adelantado y Maciá cubriendo, es decir, escalonados. De este modo la pareja ha aumentado su eficacia. Clemente logra un despeje en ocasiones enormes y Maciá recupera de fechas atrás y hace cortadas esplendidísimas en las más increíbles posturas y cruces.

GOLES, ALINEACIONES Y ARBITRO

Eligió Osasuna. Sacó el Hércules «contra» el cuartel y esta vez se rompió el maleficio y se ganó con holgura. Desde el primer momento impuso el Hércules un dominio arrollador. La meta navarra pasó por situaciones en que fué milagro que no se viera batida...

A los doce minutos, Alava sacó con la mano un balón. Penalti. Igual lo convirtió. El remate había sido de Pina. Después de este gol fué la magnífica jugada Blázquez-Juanete, tiro fulminante de éste y más fulminante desvío a saque de esquina, de Gómez. Un tiro de Blázquez ya igualmente a saque de esquina. A los 35 minutos el remate por bajo y lejano de Juanete que blocó Gómez de modo incomprensible con tratamiento de «excelentísimo»... y más.

A los 39 minutos llega el segundo gol herculano. Periche acude a una jugada del centro y por pierna alcanza el balón y tira rasocruzado. La soñadora pareja defensiva navarra no se enteró. Dos a cero en el descanso... y respiro general.

Al minuto de comenzar el segundo tiempo Ventura se hace con la pelota en internia un poquito y dispara de lejos con fortuna. El balón sorprende a Gómez por alto y al ángulo. Poco después se produce la «única» ocasión para Osasuna... y no pasa nada. La desperdician por lentitud. Finalmente, a los 32 minutos, casi de igual manera que la vez anterior, Ventura consigue el cuarto. Ha remontado Echániz y fusila.

Jugaron noblemente los navarros. Limpia y deportivamente. Flojearon en consecuencia del cansancio. Sanchis Orduña no tuvo dificultad ninguna en su misión. Un arbitraje casi perfecto. La victoria, que cotiza dos puntos más, no nos calibra sin embargo el valor real del quinteto que se formó ayer. Tenían delante una perita en dulce. Pero algo es algo y no ahora, conformes. Hacía tanto tiempo que no se goleábamos un cuatro a cero...

Ayudaron en las líneas Ibáñez y Helio. Lo hicieron bien.

Las alineaciones fueron: Osasuna: Gómez; Alava, Echániz; Conesa, Aréizaga; Ruiz; Escobal, Totó, Gastón, Ayestarán, Juanito.

Hércules: Betancor; Clemente, Maciá; Grandal, Igual, Venys; Ventura, Juanete, Blázquez, Pina y Periche.

Se tiraron en la primera parte cinco saques de esquina contra Osasuna. Ninguno contra el Hércules. En la segunda parte uno y uno. Antes de este partido se jugó, en competición no profesional, el Hércules-Villajoyosa. Venció el por 4-1, los visitantes. Con el equipo «amateur» blanquiazul poco lejos se pudo ir. Por lo menos que llegue lo más lejos que pueda con el profesional.—J. A. E.



Blázquez sonríe ya un probable gol herculano, en tanto que los visitantes ponen de manifiesto su desesperación. Sin embargo, la realidad será muy otra.—(Foto SANCHEZ).

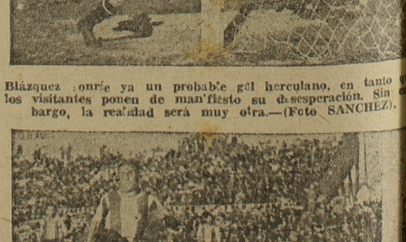

Momento de peligro para la puerta osasunista, sin resultado en el marcador porque Gómez llegará a tiempo.—(Foto SANCHEZ).

EL HIJO DE S. A. I. el Jalifa, en Salamanca

SALAMANCA, 30. — Se encuentra en Salamanca el hijo de S. A. I. el Jalifa, acompañado del coronel don José Canillas y el director general de enseñanza media, don Luis Ortiz Muñoz y otras personalidades.

Esta tarde asistió a una fiesta campera celebrada en una finca de don Antonio Pérez Tabernero y en cuya fiesta actuó el torero Albaicín.—(CIFRA).

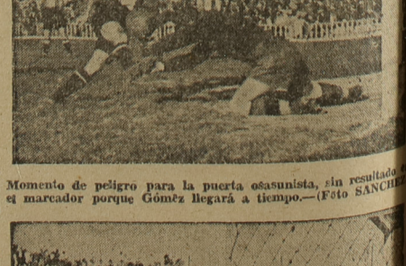

Una excelente parada del meta pamplonica [illegible] bajo un potente disparo alicantino.—(Foto SANCHEZ).

Alicante, lunes, 7 de febrero de 1944

LUNES

SEMANARIO DE INFORMACION GENERAL

Año IV - Número 118 - 25 céntimos

MINISTERIO DE CULTURA ARCHIVO HISTÓRICO NACIONAL

RECONQUISTA AL ASALTO





Los soldados alemanes reconquistan al asalto esta ciudad rusa, después de un duro contraataque. (Foto ORBIS).

Con potentísima artillería se ataca a Monte Cassino

900 prisioneros hicieron los alemanes en la bolsa de Aprilia

BERLIN, 6.—(Del comunicado de guerra alemán).:

En la cabeza de puente de Nettuno, fué de calma la jornada, señalada por la actividad de las patrullas y de los cuerpos francos, de ambas partes.

En las operaciones de limpieza de la bolsa del Norte de Aprilia resultó dimado un regimiento de infantería reforzado por carros. Entre 900 prisioneros hechos en esta ocasión, figuran 19 oficiales.

Fueron destruídos 11 carros y dos vehículos automóviles blindados y cogidos intactos dos carros más y numerosas armas pesadas de infantería.

En el frente Sur de Italia, el enemigo continuó ayer, apoyado por potentísima artillería, su asalto al macizo de Monte Cassino, con el fin de lograr la deseada penetración. Nuevamente realizó una irrupción en el Norte de la ciudad y una vez más fué rechazado a sus posiciones de partida por una inmediata contraacción de nuestras valerosas tropas.

Aviones de combate alemanes atacaron la pasada noche con positivos efectos los desembarcos enemigos en el puerto de Nettuno. Al retirarse, nuestros aviadores pudieron observar explosiones de pilas de municiones e incendios—(EFE).

TIENEN CORTADA LA RETIRADA LAS TROPAS INGLESAS

ARGEL, 6. — Un corresponsal de guerra inglés comunica desde la cabeza de puente de Nettuno:

"Nuestras tropas se reagruparon el sábado por la noche, después de los duros contraataques adversarios. Los alemanes aprovecharon el tiempo cubierto que impedía una actuación eficaz de los aviones, y atacaron a las unidades avanzadas británicas en el saliente Norte de Carracetto. Tanque, probablemente del tipo "Tigre", atravesaron la carretera y nuestros soldados se encontraron con la retirada cortada.

Posteriormente, las fuerzas citadas se establecieron sólidamente en sus nuevas posiciones. El tiempo despejado permitió una gran actividad aérea por ambas partes.

Los duelos de artillería se registraron durante toda la jornada.

Se cree que el contraataque alemán fué realizado anticipadamente, con objeto de aprovechar las condiciones atmosféricas.

Seguramente se producirán otras ofensivas semejantes, pero el ataque en gran escala todavía no se ha producido"—(EFE).

LUCHAS EN LAS CALLES DE CASSINO

CUARTEL GENERAL ALIADO DEL MEDITERRANEO, 6.—Comunicado militar:

"Fuerzas de tierra. — Se libra encarnizada lucha en las calles de Cassino y las montañas del Norte y Oeste de la ciudad. En dicho sector han sido repetidas veces contraatacadas las tropas del quinto Ejército, que siguen avanzando.

En el frente de Anzio del quinto Ejército, nuestras tropas han ajustado y consolidado sus posiciones.

Las tropas del octavo Ejército han realizado servicios de patrulla a lo largo de todo su frente.

Mar.—La noche del 3 al 4 de febrero fué de felices operaciones para nuestras fuerzas costeras ligeras del Adriático. Hundieron una pequeña goleta y dos de ton laje medio en el estrecho de Zara y otra entre Sebenico y Spalato, haciendo prisioneros en cada caso. La noche siguiente nuestros destructores bombardearon Starigrad, en la isla de Hvar, y Dubrowacka, en la de Korcula.

Aire. — El mal tiempo obligó ayer a nuestros bombarderos a no volar y restringió las demás operaciones. El empalme ferroviario de Terni fué atacado por los bombarderos medios, y los ligeros bombardearon Piedimonte. Los cazas de bombardeo y cazas atacaron las comunicaciones en migas y destruyeron vehículos motorizados.

Fueron derribados cuatro aparatos enemigos no habiendo dejado de regresar a su base ninguno de los nuestros"—(EFE).

GRAN BATALLA DE MATERIAL EN CASSINO

Centenares de cadáveres y heridos norteamericanos cubren el terreno

Las tropas alemanas, a tres kilómetros de Cisterna

BERLIN, 6.—"La concentración de formaciones de la preparación llevada a asalto norteamericanas y cabo por masas de artillería en el glacis al Norte de Cassino no deja lugar a dudas, dice la Oficina Internacional de Información, que el quinto Ejército trató ayer de lograr la penetración definitiva, subrayando tal creencia el hecho de que las formaciones invasoras se contentaron en los sectores vecinos, hasta Terelle y más allá, con empresas de sus elementos de asalto, absteniéndose igualmente de actividades dignas de mención en la cabeza de puente de Nettuno".

La información continúa diciendo que inmediatamente al Norte y Noroeste de Cassino, las baterías del quinto Ejército, emplazadas en densas hileras, bombardearon con violencia nunca vista la periferia de la ciudad y esta misma, contestando con igual violencia la artillería alemana y atacando la "Luftwaffe", en temerarios vuelos rasantes, las posiciones adversarias, sus depósitos de municiones y las concentraciones de tropas. "En vista de la envergadura de la lucha de material —prosigue— el mando alemán decidió llevar a cabo una defensa móvil con el fin de ahorrar sus fuerzas de infantería, reservándose para el contraataque con elementos más concentrados. Así los invasores lograron en las primeras horas de la tarde un pequeño éxito avanzando —con cuantiosísimas pérdidas— hasta la parte Norte de Cassino y, por el Oeste, hasta la Abadía Benedictina, que hasta entonces conservaban los alemanes. Pero entonces se vieron detenidas las cabezas norteamericanas por un fuego de barrera concentrado, en tanto los bombardeos de caza germanos arrojaban su mortífera carga sobre los norteamericanos pegados al suelo. Fué lanzado el contraataque de los "commandos" de asalto alemanes, que avanzaron con tan violento empuje que pronto se transformaron los encarnizados combates de hombre a hombre en persecución del adversario en retirada, quedando cubierto el campo por centenares y centenares de cadáveres y de heridos norteamericanos. El éxito alemán se desprende con toda claridad del hecho que hasta al anochecer quedaban por completo en manos de los defensores la línea principal de combate y su glacis, por lo cual cabe afirmar que el cuarto y mayor desplome de fuerzas invasoras al Norte de Cassino ha terminado con un fracaso particularmente oneroso".

Seguidamente, la Oficina Internacional registra la limpieza de la bolsa del Norte de Aprilia, en la que —dice— fueron hechos prisioneros 994 ingleses.

Declara también que la brecha practicada por el adversario al Oeste de Cisterna ha sido reducida hasta el punto de que los alemanes no están ya sino a tres kilómetros de dicha ciudad.

"Al Norte de Aprilia—termina — fueron hechos 46 prisioneros por los elementos de asalto alemanes y en la lucha de la artillería y aviación germanas contra los desembarcos fué totalmente destruída una columna de cañones y carros enemigos"—(EFE).

INCURSION DE LOS «MOSQUITO» SOBRE BERLIN

LONDRES, 6.—El comunicado del ministerio del Aire, declara:

«Durante la noche última, aparatos «Mosquito» del servicio de bombardeo, atacaron objetivos de Berlín y de Alemania occidental y fueron colocadas minas en aguas enemigas. Los aviones incursionistas derribaron un aparato enemigo. No falta ninguno de nuestros aviones»—(EFE.)

OBJETIVOS FRANCESES BOMBARDEADOS

LONDRES, 6—Oficialmente se anuncia que los bombarderos medios de la aviación norteamericana atacaron hoy dos aeródromos y otros objetivos militares de Francia septentrional.

Los bombarderos ligeros de la R. A. F. y de la aviación australiana y los cazas-bombarderos de la R. A. F. bombardearon igualmente objetivos militares de Francia septentrional. —(EFE).

Se prepara la gran contraofensiva alemana al Sur de Roma

Interviene en los furiosos contraataques de Kesselring la guardia personal del Führer

LONDRES, 6. — Según comunican oficiosamente de cuartel general aliado de Africa del Norte, los guardias de corps del Führer alemán, es decir, los miembros de la brigada de las S. S. del Reichsfuhrer, han intervenido en los furiosos contraataques del mariscal Kesselring en la cabeza de puente del Sur de Roma. «Todos los ataques alemanes—continúa la información—han sido rechazados, pero puede contarse todavía con golpes violentos, a medida que los alemanes concentren sus fuerzas para lanzar su gran contraofensiva. Los guardias de corps forman parte de las importantes fuerzas que Kesselring ha llevado de Italia del Norte y de más allá así como del sector principal del quinto Ejército norteamericano, con objeto de hacer frente a la amenaza que pese sobre Anzio.—(EFE).

Acuerdos sobre explotaciones petrolíferas norteamericanas

WASHINGTON, 6.—Harold Ickes, secretario del Interior, ha anunciado que el Gobierno de Estados Unidos construirá un oleoducto que se extenderá desde el golfo Pérsico hasta la orilla oriental mediterránea y cuyo coste será de ciento treinta a ciento sesenta y cinco millones de dólares. Este oleoducto que tendrá cerca de dos mil kilómetros de longitud, tiene por objeto la constitución de una reserva permanente considerable de barriles de petróleo para uso de la Marina y del Ejército norteamericanos, en condiciones muy favorables.

Añadió Ickes que serían explotados los campos petrolíferos de Arabia saudita. Este proyecto es atacado por parte de la Prensa de este país que censura el que se haya negociado secretamente con dos grandes compañías norteamericanas petrolíferas, para valorizar el petróleo de Arabia saudita, asunto que producirá varios centenares de millones de dólares de beneficios para las compañías. El proyecto supone, además, el empleo de la potencia militar norteamericana para la protección del emplazamiento de oleoducto. Se pone de relieve que el asunto haya sido negociado entre el «Petroleum Reserves Corporation», de Ickes y las grandes compañías petrolíferas ya citadas.—(EFE).

CONTINUA LA PROGRESION ALEMANA EN KIROVOGRADO Y BIELAYA TSERKOV

45 carros bolcheviques, destruídos

Fracasan los ataques soviéticos en otros sectores

GRAN CUARTEL GENERAL DEL FUHRER, 6.—Comunicado del Alto Mando de las fuerzas armadas alemanas:

«En la región de Nikopol, nuestras fuerzas siguen empeñadas en duros combates defensivos con las tropas bolcheviques que atacan en dirección Sur.

En la zona de combate entre Kirovograd y Bielaya Tserkov, nuestras tropas han continuado su progresión en varios sectores, anquilando los grupos de combate enemigos y rechazando más al adversario, después de destruirles 45 carros. En otros, han quedado sin éxito ataques locales de los bolcheviques.

En la región Sur de los pantanos de Pripet, se libraron también ayer combates de suerte alterna con las cabezas del enemigo que avanzan. En el curso de contraataques alemanes, fueron logrados buenos éxitos.

Al Sur del Beresina y cerca de Vitebsk, han fracasado nuevas tentativas de penetración de los bolcheviques, ante la tenaz resistencia de nuestras tropas y con cuantiosas pérdidas del enemigo. La aviación y la artillería alemanas cooperaron eficazmente en las operaciones, en las cuales resultaron rechazados todos los ataques enemigos. Prosigue la batalla defensiva en esas regiones.

Al Norte de Nevel, al Sur de Staraia Russa y en la región entre el lago Ilmen y el ferrocarril de San Petersburgo-Pleskau (Pskov), los repetidos ataques de los soviets, realizados con apoyo de carros, han sido rechazados en parte, en contraataques violentos, cuerpo a cuerpo con cuantiosas bajas enemigas. La 13 compañía del 38 regimiento de Cazadores mandada por el teniente Geibel se distinguió particularmente aniquilando dos batallones soviéticos. En los combates entre el lago Ilmen y San Petersburgo, la 215 división de Infantería, Wurtrmberg-Badense, al mando del teniente general Frankewitz y el primer batallón del 32 Regimiento de Granaderos, mandado por el comandante Schaar y dependiente de dicha división, han hecho sin pruebas en condiciones muy notables.—(EFE.)

Pronto entrará en acción la Armada brasileña

Fuera de las aguas jurisdiccionales

PERNAMBUCO, 6.—El vicealmirante Jonas Ingram, jefe de las fuerzas navales estadounidenses que hundieron el mes pasado tres buques alemanes forzadores del bloqueo en el Atlántico Sur, ha declarado que la Armada brasileña tomará pronto parte en operaciones fuera de sus aguas territoriales, gracias a los seis destructores construídos en el país y que llevarán a cabo servicio de patrulla por el Océano, que hasta ahora estaban exclusivamente encomendados a las unidades de la marina de los Estados Unidos.—(EFE).

Porvenir del Gobierno unitario sueco

Reservas con destino a la ayuda de la postguerra

ESTOCOLMO, 6.—El presidente del Consejo sueco, Albin Hansson, ha hecho unas declaraciones al corresponsal del diario finlandés «Helsingin Sanomat», sobre el porvenir del Gobierno unitario, las medidas de ayuda en favor de terceros Estados después de la guerra y el interés que Suecia siente por Finlandia.

Hansson dijo que en su opinión el mantenimiento del Gobierno unitario sueco sería la mejor solución, contrariamente a lo que creen los distintos partidos políticos. Los socialdemócratas suecos—dijo— tomarán después de la guerra la mayoría, o constituirán, por lo menos el partido más fuerte, de suerte que en el caso de una disolución del Gobierno unitario, sólo podría formarse otro gabinete bien por los socialdemócratas exclusivamente, bien por éstos y la colaboración de otro grupo. Por ello no puede esperarse un retorno al parlamentarismo clásico, basado sobre la mayoría y la oposición puesto que en virtud de la razón antes expuesta la oposición no contaría con la posibilidad de lograr votaciones eficaces. La fuerza de la oposición será mejor utilizada dentro de un gobierno unitario, que en un completo aislamiento.

Con respecto a las ayudas para la postguerra, Hansson dijo que su Gobierno reserva a estos fines 100 millones de coronas, y puso de relieve que tales medidas no serán aplicadas únicamente a los países del Norte. Se está estudiando la creación de un organismo encargado de utilizar los medios que se pongan a su disposición.

Finalmente, Hansson dijo que Suecia seguirá siempre con el mismo interés la situación de Finlandia.—(EFE).

¡ESPAÑOL! El más acendrado espíritu de hermandad campea en toda la legislación de subsidios familiares

Depósitos de agua para Cartagena

Se invertirán más de siete millones de pesetas

MURCIA 6.—Más de siete millones y medio de pesetas va a invertir la Mancomunidad de los canales de Taibilla en la realización de la gran obra de los depósitos de agua para la ciudad de Cartagena. Se trata de un importantísimo proyecto, de gran trascendencia para aquella ciudad. Las obras se llevarán a cabo por el sistema de destajos sucesivos de 250.000 pesetas.—(CIFRA.)

De la explosión de un tren de municiones en Londres

LONDRES, 6.—Sigue sin encontrarse rastro de por lo menos seis personas que se sabe estaban cerca de la estación ferroviaria del Norte de Inglaterra, donde el viernes hicieron explosión varios vagones de municiones. La primera declaración oficial sobre el accidente anunció que seis miembros de las fuerzas armadas habían resultado muertos y que otras seis personas sufrieron heridas. Esta noche se ha sabido que los heridos son, por lo menos, 71.—(EFE.)

LUCHA CONTRA EL BARRO



Gran camión de transporte alemán embarrado en la carretera y esfuerzos de sus ocupantes por sacarlo del fango.—(Foto ORBIS).

Postal de la semana

MUSICA CALLEJERA

Cuando los pasodobles Dauder" y "El abanico" sparcían a los cuatro vien- os la gracia jaracandosa e sus alegres notas, una erdadera plaga de músi- os invadía las calles ciu- adanas.

Ignoro si en Madrid ontinúa en vigor el típico ianillo de manubrio, pero ne temo que haya queda- o reducido a los actos erbeneros de los barrios ajos.

En Alicante hace ya iempo que desapareció, y on él, la alegría de aquel aller de modistas del en- resuelo de la plaza Nue- a, donde desde la maes- ra de buen ver, hasta la prendiza pizpireta, le es- eraban impacientes para ener un rato de asueto en a jornada de trabajo.

Las chiquillas que al alir del colegio le seguían n su ruta por las calles e la ciudad haciendo de ada parada una academia e baile al aire libre, año- rán hoy, con la nieve e los años sobre sus ca- ezas, la castiza musiqui- a del chotis predilecto, habrá descansado de su artirizante y estridente artilleo el enfermo, que soportaba horas y horas n su lecho de dolor, y el studiante, que se devana- a los sesos intentando re- olver un problema loga- tmico.

Existía en aquellos tiem- os una "agrupación mu- cal" que también se ha fumado de las calles udadanas. La formaba n grupo de ciegos que sentaban en sus sillines egables en el mismo bor- e de las aceras, interpre- ndo con bastante acierto te un público reducido agníficas obras de con- erto, mientras una mo- ta espigada y paliducha asaba el platillo a la ncurrencia, que se di- lvía como azucarillo en agua a la hora de la co- ta.

Con ser este concierto ucho más agradable que alquiera de los otros e espontáneamente se lebraban en las calles y azas de la población, los e mayor número de entes reunían—y de vez cuando lo siguen re- iendo, desgraciadamen- —eran los cantadores abulantes del "cuplet" moda. Una guitarra rpemente rasgueada y a voz aguardentosa, un suficiente motivo pa- agrupar varios cente- res de personas, que cuchaban embobados al ivo" callejero, y se dis- taban la adquisición de primera y segunda par- que una pobre mujer ceaba entre la concu- ncia por el reducido ecio de una perra gorda.

Eos que también se ex- guieron definitivamente ra no volver más—y bría sido mejor que no bieran aparecido nunca- ron las grotescas "mur- s". Aquellos "músicos" nascarados v e s t i d o s a andrajos, ofrecían un olorable aspecto con sus ces broncas, sus instru- ntos de cartón y sus itos y bailes absurdos.

El tío de la gaita era hombre viejo que, se- do de un verdadero en- abre de chiquillos y con lo su instrumental a estas, recorría todo Ali- nte con un ininterrum- lo concierto de música rona. Pendiente del nbro llevaba, sujeto con erdas, un odre lleno de e, que hacía sonar la chirimía y el roncón. Sobre su espalda descansaba un bombo enorme, y junto al parche, sujetas con un hilo, varios pares de castañuelas. En la parte superior del bombo, unos platillos también de grandes proporciones. Tanto la maza del bombo como los platillos, se movían por medio de un tirante que iba sujeto al pie derecho del "v i r t u o s o". ¡Quién había de decir a aquel pobre hombre que con el tiempo, aquel conglomerado de cachivaches llegaría a ser un instrumento de fama universal!

De vez en cuando, desde algún balcón se le arrojaba una moneda al "concertista", y la mujeruca que le acompañaba la depositaba en su mugriento bolsillo. Entonces, unos breves compases de música gangosa correspondían a la dádiva y, acto seguido, el tio de la gaita continuaba su recorrido por la ciudad, que sesteaba bajo la modorra de una fuerte canícula agosteña.

Todos estos músicos dejaron en mi memoria recuerdos más o menos agradables; pero el que se me quedó grabado con rasgos de placer y temor, al mismo tiempo, fué aquel venerable viejo de barbas apostólicas, ante el que me extasiaba oyéndole tocar el armonium cuando mi padre, ya bien entrada la noche, me mandaba a Correos a depositar alguna carta familiar.

A esas horas el alumbrado de gas había dejado de lucir, y el paseo del Chanco permanecía en sombras, como acurrucado al lado de la vetusta mole de la cárcel.

Junto al buzón de la vieja Administración de Correos, una señora, con el rostro enteramente cubierto por un tupido velo negro, permanecía con la mano siempre extendida implorando en silencio la limosna que, de vez en cuando, le ofrecían los escasos transeúntes.

En el silencio imponente de la plaza, sobrecogían los acordes melancólicos del armonium de aquel anciano que, con la mirada clavada en el firmamento, diríase que era el último romántico sobre la tierra.

JUAN RAFAEL

Radio Alicante

PROGRAMA DE EMISIONES PARA HOY

SOBREMESA.—A las 13'30: Apertura. Disco sintonía. Programa emisión. Religiosas. Boletín meteorológico Música variada. A las 13: Canciones sur americanas. A las 13'30. Notas y comunicados. Música ligera A las 14: Hora oficial. Boletín informativo. La canción de moda. «Bajo el cielo azul del Canadá»—fox— Lewis por la orquesta Tejada. Cursillo de pedagogía familiar, por el Reverendo don Francisco Espinosa, vicario de la Misericordia. A las 14'15 Selección de «El dictador», del maestro Millán. A las 14'30: Retransmisión de la Redera. A las 14'45: Canciones ligeras. A las 15: Fin de la Emisión.

NOCHE.—A las 20'30: Apertura disco sintonía. Programa Emisión

Programa del radioyente. (Disco solicitados). A las 21: Canciones flamencas. A las 21'15: Crónica deportiva por Juan Antonio Espinosa. A las 21'30: Boletín informativo. Fragmentos de películas. A las 21'45: Retransmisión de la Redera. A las 22: Selección de la zarzuela «El Rey que rabió». Chapí. A las 22'30: La voz de Raquel Meller. A las 23: Notas. Selección de óperas. A las 23'30: Cierre de la Estación.

BALONCESTO

TRABUCO, ELCHE y GLUT, VENCEDORES

Como era de esperar los tres equipos más destacados en el actual campeonato regional han salido vencedores en sus respectivos encuentros, si bien la victoria más meritoria de todas ellas ha sido la conseguida por ilicitanos en el campo contrario, donde si bien han vencido por un solo punto de diferencia, hay que tener en cuenta que sus rivales, el cinco de Educación y Descanso, ha mejorado muchísimo y ya al Glut le proporcionó algún trabajo el domingo anterior, por lo que el triunfo del Elche tiene más valor del que aparenta. Este partido fué sumamente disputado y reñido decidiéndose, en el último minuto, por el resultado de 22-21 a favor del Elche.

En el campo de la Congregación el Trabuco venció fácilmente al Frente de Juventudes por 40-12. Hoy existe una clara diferencia de clase y juego entre los mismos no presentando este encuentro aquellas características de la temporada anterior en que ambos cincos deparaban emocionantes encuentros. Las tradicionales victorias de Frente de Juventudes terminaron y por hoy el Trabuco consigue con esta holgada victoria mantener patentes sus aspiraciones por el título regional.

Finalmente, el Glut no ha tenido rival en el Montemar, al que ha derrotado ampliamente por 46-12. Como en el anterior partido, el marcador indica la diferencia de clase existente. Han vencido en esta jornada los equipos de más clase y sus victorias han sido justas, apreciando las cualidades que hoy reunen todos los contendientes.

Marcha destacado a la cabeza del campeonato el Glut seguido de Trabuco y Elche, empatados a puntos para el segundo puesto.

El árbol transforma la energía solar en mil productos útiles para la vida.

CARTELERA

Teatro Principal

HOY lunes 7 de febrero
A las 10'30 de la noche

Gran Festival de Arte

organizado por la Hermandad Sacramental del Santísimo Cristo del Mar, Nuestra Señora de los Dolores y San Juan de la Palma.

Dirección: TOMAS VALCARCEL

¿FUE BELLA LA CENICIENTA?

fantasía escenificada, de nueve cuadros original de Tomás Valcárcel, música de A. Torres Climent.

POLKA

original de T. Valcárcel, música de José María Moreno.

FLOR DE LAS PERLAS

original del maestro ALONSO

LA MORA DE MARAVILLAS

original de Joaquín Candela Ardid.

Gran orquesta dirigida por los maestros Horacio Ronda y José María Moreno.

Tomarán parte en el festival distinguidos jóvenes y señoritas de la sociedad alicantina.

IDEAL

Empresa: Alfonso Guizot

Desde las 6 tarde.

GRANDIOSO Y EXTRAORDINARIO ESTRENO

de la gran superproducción hablada en español, presentada por CIFESA:

Su mejor victoria

por HERMINIO SPALLA

Estreno del Noticiario NO-DO número 58-B

CENTRAL

Empresa: L. M. S.

Desde las 5 de la tarde.

La emocionante superproducción en español por



ESTRENO DEL NOTICIARIO NO-DO número 58-A

Salón España

Empresa: JOSE ROMEU

Desde las 5 de la tarde.

GRAN PROGRAMA DOBLE EN ESPAÑOL

Ultimo día de la gran película

EL HIJO DEL GANGSTER

por Jackie Cooper

y la emocionante superproducción

EL DOCTOR SOCRATES

y Noticiario NO-DO número 58-B

MONUMENTAL

Empresa L. M. S.

Desde las 5 de la tarde.

GRAN PROGRAMA DOBLE EN ESPAÑOL

La preciosa comedia española

CAFE DE PARIS

por Conchita Montes y José Nieto

y la superproducción de gran éxito

ORO NEGRO

por Juan de Landa

Un bonito complemento.

Hace Patria agregando a tu correspondencia el sello de José Antonio.

TERCERA DIVISION

AYER FINALIZO LA PRIMERA FASE

ELCHE, campeonísimo

ELDENSE, segundo clasificado

El Alicante derrotó por 2-0 al Cartagena

Teníamos deseos de ver jugar al Cartagena en La Florida. Los recuerdos que todavía guardamos de aquel magnífico conjunto que tantos galardones conquistó para la región murciana no podían pasar inadvertidos para la afición alicantina que tantas veces vio en sus campos, unas veces contra aquel Lucentum, otras con el Natación y después con el Hércules y Alicante al equipo de la gran capital marítima en cuyas filas figuraron destacados elementos, cuyos nombres todavía recordamos con nostalgia. Pero no en balde los años han pasado y de aquel gran conjunto, sólo el nombre ha llegado a nuestra ciudad. El actual Cartagena es un equipo totalmente nuevo, formado con gente joven, en el que la veteranía de Garcerán y Cuervo es lo más destacable de su conjunto. El resto es sencillamente un once discreto mantenido gracias a su defensa. Frente a ellos, el Alicante, sin tener una tarde de aciertos, ha vencido por dos a cero, en un partido que se mantuvo muy indeciso hasta el final. Tuvo oportunidades el once local de ampliar el marcador, pero su delantera no estuvo acertada. Mucha filigrana, pases y regates, pero en los momentos decisivos se falló el tiro a puerta. Y gracias al oportunismo de Marquez en los comienzos del primer tiempo y a la internada de Rochi en las postrimerías del encuentro, consiguieron decidir un encuentro que no se presentaba claro en los últimos 25 minutos.

Dominó más el Alicante en el primer tiempo, pero en el segundo, se fué nivelando el juego hasta pasar el Cartagena a dominador. La puerta alicantina pasó por momentos de apuros resueltos por Cosme y la defensa. En los quince últimos minutos también el trío forastero tuvo que emplearse a fondo, siendo Garcerán, Cuervo y Aracil quienes resolvían las papeletas difíciles. Pero este sólo fué circunstancial. El dominio en la segunda parte corrió a cargo de los forasteros.

LO QUE FUE EL ENCUENTRO

A las órdenes del colegiado valenciano señor Ferragut, secundado en las bandas por los señores Valero y Várez, los equipos se alinearon en la siguiente forma:

Cartagena: Jurado; Garcerán, Cuervo; Avilés, Aracil, Márquez; Simón, Pepito, Aliño, Atucha y Alcántara.

Alicante: Cosme; Yagüe, Ripoll; Cardona, Pellín, Tallada; Rochi, Sirvent, Marqués, Sirvent y Javier.

A los ocho minutos de comenzado el primer tiempo, Marqués aprovechó una buena oportunidad para dirigir con la cabeza el esférico al ángulo izquierdo de la portería de Jurado que se hallaba colocado en el lado opuesto. Después de este tanto pareció que se aumentaría el marcador. El Alicante dominaba pero sin acierto en sus jugadas y la defensa Garcerán-Cuervo se encargó de desbaratar lo bueno que se hizo. Aracil, muy bien; fué dando juego a su línea lo que motivó diversas intervenciones del trío defensivo local con éxito. Después juego insulso, sin emoción hasta el final del primer tiempo.

Con idénticas características comienza el segundo, pero poco a poco el Cartagena va apretando y pasa a dominar, siendo muy peligrosas las internadas de su extremo derecha. Aliño realiza unas buenas jugadas desperdiciadas por sus interiores, pero dando la sensación de que van a conseguir el empate. El Alicante comienza a sacudirse ligeramente este dominio, consiguiendo un tanto anulado por fuera de juego y finalmente Rochi se interna y lanza un disparo que deja respirar con tranquilidad a los partidarios de Duart.

Ferragut ha realizado un buen arbitraje, si bien es verdad que el encuentro se desarrolló correctamente por ambos contendientes de forma tal que ayudaron al árbitro en su labor.

Por el Cartagena, Garcerán fué su mejor elemento. Pese a sus años el veterano jugador demostró unas condiciones que ya querrían para sí muchos jóvenes. Cuervo le secundó bién. Jurado intervino con aciertos. Después de éstos Aracil, el ex-alicantinista fué otro de los mejores forasteros. Repartió mucho y cortó muy bien. En la línea de ataque destacó Simón. Aliño dió buenos servicios y Atucha a ratos sobresalió. El resto, discreto.

Por el once de casa bien el trío defensivo, donde Yagüe se afianza cada día más. Cosme, muy valiente. La media flojeó algo ayer, siendo la voluntad de Cardona lo más sobresaliente En la delantera se pecó de precisión. Marqués, un tanto apático, se halló falto del nervio necesario para resolver muchos goles. Y tuvo buenas ocasiones. Rochi, peligroso en el segundo tiempo. Los restantes delanteros cumplieron discretamente nada más.—ORS.

Deportivo Eldense, 9; Imperial de Murcia, 2

ELDA, 6.—Esta tarde se ha celebrado el anunciado encuentro entre los equipos arriba citados, con el que finalizaba el campeonato de tercera División de Liga.

El partido ha carecido de interés, pues los locales, en una gran tarde, se han impuesto desde el momento en que el pelotón se ha puesto en juego y merced a su mejor clase han desbordado en jugadas magníficas a sus adversarios.

Por el Eldense todos rayaron a gran altura; del Imperial tan sólo cabe destacar a su extremo izquierda, que se salvó del naufragio.—(C.)

TABLAS EN ALBACETE

El Crevillente jugó con mucho entusiasmo

ALBACETE, 6. — Se ha celebrado el partido entre el equipo titular y el Crevillente, que ha terminado con igualada a cero.

La primera parte resultó de dominio alterno, lográndose un gol por el Crevillente, obra de Segura, que anuló el árbitro. En la continuación fué más fuerte la presión por parte del «once» forastero el cual consiguió marcar nuevamente por conducto de Pastor, anulándose igualmente el tanto.

Por el Crevillente cabe destacar la magnífica actuación de su centro medio, Gomis, que mandó totalmente sobre el terreno de juego.

Alineaciones:

Crevillente: Antoñito; Barcelona, Jerónimo; Ruiz, Gomis, García; Paquito, Segura, Pastor III, López y Daniel.

Albacete: Luengo; Manolet, Valensianet; Sáez, Moqui, Valentín; Cartagena, Del Hoyo, Urrea, Balló y Porro.

El público, muy numeroso y correcto. El Crevillente, que jugó muy bien, presentó un equipo de circunstancias. — (CORRESPONSAL.)

El arbolado es la fuente de riqueza más grande que pueda tener hoy una nación. Si quieres trabajar para lograr la independencia económica de la Patria, planta árboles.

EL ELCHE despidió la TERCERA con un nuevo triunfo

ELCHE, 6. — Esta tarde, con gran afluencia de público, que acudió al campo de Altabix para testimoniar a sus representantes su simpatía y agradecimiento por haber conseguido clasificarse campeones del séptimo Grupo de la tercera División, se ha celebrado el encuentro entre el Elche y el Almansa el cual, en líneas generales, ha resultado bueno, caracterizándose por la cerrada defensa que de su marco realizaron los forasteros, lo que impidió que el equipo local, a pesar del buen juego desarrollado con siguiese mayor tanteo.

Marcó el Elche en la primera mitad por mediación de Nolet y Villar y aún hubiesen marcado más goles los albiverdes locales si los postes y travesaños, aliados toda la tarde del meta forastero, no hubiesen detenido con gran frecuencia tiros que eran goles.

En la segunda mitad, en una arrancada forastera, el interior derecha, de un buen chut, marcó el del honor para los suyos.

El dominio correspondió totalmente a los locales que pusieron cerco a la meta forastera desde el comienzo del partido, dominio que no se tradujo en goles por las circunstancias apuntadas.

El Elche se alineó así: Robertín: Baeta, Amorós; Lesury, Gilberte, García; Teles, Calillo Nolet, Villar y Lahuerta.—(Corresponsal).

PIN-PON

HA TERMINADO LA PRIMERA VUELTA DEL CAMPEONATO LOCAL

Con las partidas celebradas el viernes ha finalizado la primera vuelta del campeonato local de pinpon, organizado por la Obra Sindical «Educación y Descanso» y que con tanto interés tiene lugar en el salón de Juego de la Jefatura provincial de la Obra.

Los dos primeros puestos se vislumbra que serán disputados entre los tres primeros clasificados en la actualidad: Ríos, Amat y Sánchez, los que de no ocurrir nada anormal ostentarán al final los tres primeros lugares. El cuarto puesto podrán disputarlo Carratalá y Escolano, con más ventaja para el primero, que lleva cuatro puntos de diferencia. Y el sexto y séptimo lugares está muy indeciso todavía y pueden muy bien optar a él Escarré, Gil, Solé y Matas, cuyas partidas a jugar entre sí en la segunda vuelta serán disputadísimas.

REMITA SU FOTOGRAFIA

o la de sus familiares a Laboratorios Fotográficos AMAYA, San Lorenzo 10 Madrid y por dieciséis pesetas recibirá a reembolso una hermosa ampliación y tres fotografías de regalo. Alhajas en plata de ley con foto-esmalte.

COPA APROFESIONAL DEL GENERALISIMO

En Alicante

Hércules amateurs, 4; Bala Florida, 1.

San Blas, 4; Villajoyosa, 3

Los de este partido fueron obtenidos por Barrera, dos, Rovira, de «penalty» y Ramírez.



que corta los resfriados y sus dolores
Consulte con su médico

Censura Sanitaria n.° 1606

XVIII JORNADA LIGUERA

RESULTADOS SORPRENDENTES EN CASI TODOS LOS CAMPOS

SEVILLA logró empatar en Las Corts... dando así más ventaja al Valencia

El Atlético bilbaino continúa sin marcar goles, y el Español acentuando su magnífica recuperación

EN SEGUNDA DIVISION REINO TAMBIEN LA ILOGICA

RESULTADOS y clasificaciones

PRIMERA DIVISION

...o, 0; Celta, 1
...badell, 0; Español, 0.
...drid, 3; Castellón, 0.
...Bilbao, 0; A. Aviación, 0.
...encia 3; Granada, 0.
...rcelona, 1; Sevilla, 1.
...ruña, 0; R. Sociedad, 0.

	J.	G.	E.	P.	F.	C.	P.
...ncia	18	13	3	2	52	19	29
...elona	18	9	7	2	46	25	25
...Aviación	18	10	3	5	40	31	23
...lla	18	8	6	4	39	34	22
...o	18	9	2	7	54	32	20
...Bilbao	18	8	4	6	33	29	20
...llón	18	9	2	7	24	24	20
...rid	18	7	4	7	34	29	18
...nada	18	5	5	8	28	38	15
...edad	18	4	5	9	26	33	14
...dell	18	6	1	11	32	48	14
...ñol	18	5	3	10	25	40	13
...ña	18	4	5	9	21	37	13
...a	18	1	4	13	12	47	6

SEGUNDA DIVISION

...nstancia, 3; Hércules, 1.
...tis, 1; Xerez, 1.
...ragoza, 2; Baracaldo, 2.
...urcia, 2; Ceuta, 0.
...coyano 2; Arenas 1
...onesa, 1; Gijón, 0.
...asuna, 2; Valladolid, 1.

	J.	G.	E.	P.	F.	C.	P.
...n	18	10	3	5	30	15	23
...tancia	18	11	1	6	37	21	23
...cia	18	10	2	6	42	30	22
...s	18	8	6	4	36	26	22
...yano	18	9	3	6	33	23	21
...z	18	10	1	7	37	31	21
...esa	18	9	2	7	28	27	20
...goza	18	7	4	7	40	29	18
...les	18	7	3	8	28	28	17
...a	18	7	3	8	34	36	17
...as	18	4	5	9	25	40	13
...una	13	5	3	10	24	43	13
...dolid	18	4	4	10	19	35	12
...caldo	18	5	1	12	22	51	10

TERCERA DIVISION

SEPTIMO GRUPO

...e, 2; Cartagena, 0.
...acete, 0; Crevillente, 0.
...za, 5; Llorca, 0
...che, 2; Almansa, 1.
...dense, 9; Imperial, 2.

	J.	G.	E.	P.	F.	C.	P.
...e	18	16	0	2	52	13	32
...nse	18	12	0	6	44	25	24
...cete	17	9	4	4	38	24	22
...nte	18	9	3	6	36	23	21
...agena	17	8	2	7	37	24	18
...llente	18	8	1	9	38	31	17
	18	6	2	10	27	48	14
...ansa	18	5	3	10	30	22	13
...erial	18	4	3	11	27	50	11
...a	16	1	2	13	9	67	4

VICTORIA MADRIDISTA SOBRE EL DEPORTIVO CASTELLON

MADRID, 6. — Real Madrid: Bañón; Querejeta, ...ona; Elías, Ipiña, Huete, Alsúa I, Pruden, Barinaga, Alsúa II, Pedrín.

C. D. Castellón: Pérez; ...ges, Alepuz; Santacatalina, Burcet, Santolaria; ...au, García Díaz, Basilio, Doménech, Piza.

Por los últimos resultados reflejados en la puntuación de los dos equipos, ...ecía que el Castellón ...a inquietar un poco al Madrid, pero en seguida se vió que el «once» ...stero nada tenía que ...er por la carencia de ...atadores en su línea ...ntera, en la que no figuró ni siquiera Basilio.

Por tres a uno ganó el Madrid. Marcaron Barinaga dos, y Pedrín.

Partido mediano, rayando a malo.

Defraudó bastante el Castellón, porque jugó muchos menos que últimamente en el Estadio Metropolitano. Dentro de este conjunto, su puntal es la línea media. El ataque, peligroso otras veces, resultó inofensivo. El extremo izquierda es el que se vió... En cuanto a Basilio, ...; en el primer tiempo ...vo unos cinco minutos en el suelo, lesionado y jugó el último cuarto de hora, debido a que Corona le pisó, resintiéndose de su lesión.

El arbitraje de Solá, muy bien al empezar y se hizo discreto al final.-(ALFIL).

JUEGO DE POCA CALIDAD EL DE CRUZ ALTA

BARCELONA, 6—Sabadell, 0; Español, 0

Sabadell: Franca; Gonzalvo II, Jugo; Arasa, Aranaz, Bardina; Ara, Gonzalvo I, Del Pino, Payás, Patro.

Español: Martorell; Pérez, Mariscal; Fábregas, Rovira, Llimós; Olivas, Jorge, Juncosa, Espada, Agustín.

Arbitró el señor Gojenuri, regular.

El partido disputado esta tarde en la Cruz Alta podríamos calificarlo de francamente malo. Un partido en el que abundaron los nervios y por lo tanto, las ocasiones propicias y que desperdiciaron ambas delanteras por falta de cohesión muchas veces y también por desacierto.

A fuer de sinceros, hemos de convenir que el resultado es francamente equitativo ya que después de los noventa minutos de juego ninguno de los equipos mereció el triunfo.

Se distinguieron los tercetos defensivos, que realizaron una meritísima labor.—(ALFIL).

EL SEVILLA ARRANCO DE LAS CORTS UN PRECIOSO PUNTO

BARCELONA, 6.—Barcelona, 1 (Martín); Sevilla, 1 (Arza)

Alineaciones:

Barcelona: Valero; Elías, Curta; Raich, Sans, Calvet; Valle, Escolá, Martín, César y Bravo.

Sevilla: Bustos; Joaquín, Berrioi; Alconero, Félix, Mateo; López, Arza, Campanal, Iturbe y Rincón.

Arbitró Plácido González.

El partido fué muy nivelado, de juego duro y eficaz en la ofensiva por ambas partes. Fué más de líneas medias y tercetos defensivos que de delanteras.

Destacaron en el terreno de juego los medios sevillanos y sobre todo, Mateo. Bustos paró balones imparables y con sus intervenciones anuló algunas jugadas en última instancia, como dos tiros de Escolá, por ejemplo, que sin su oportunismo hubieran sido tantos.

Del Barcelona, César y Elías y, en ocasiones, Curta.

El Barcelona marcó su único tanto a los cinco minutos de iniciarse el partido, siendo el autor material Martín, al rematar un pase de Valle.

En la segunda parte dominó el Barcelona, pero su delantera estuvo ineficaz.

A los seis minutos empataba el Sevilla: un servicio de Rincón lo paró con el pecho Campanal, que dejó la pelota a los pies de Arza, el cual logró el gol de un soberbio derechazo. — (ALFIL.)

ACTUACION IRREGULAR DEL VALENCIA

A pesar de ello, ganó por tres a cero

VALENCIA, 6.—Valencia, 3 (Elzo, Epi y Mundo); Granada, 0.

Alineaciones:

Valencia: Eizaguirre; Alvaro, Juan Ramón; Ortúzar, Iturraspe, Lecue; Epi, Amadeo, Mundo, Elzo y Gorostiza.

Granada: Floro; Millán, González; Ramos, Melito, Sierra; Marín, Trompi, Sosa, Safont y Aparicio.

Inicia el juego el Granada y se impone el Valencia, que a los cinco minutos marca el primero, como consecuencia de combinación de sus delanteros, que termina con un gran remate de Elzo.

Al comenzar la segunda parte, domina el Granada, pero su delantera no aprovecha las diversas ocasiones favorables que se le presentaron para marcar. Por el contrario, los ataques valencianos ponen en peligro varias veces la puerta defendida por Floro

En uno de estos avances locales, Mundo pasa a Epi y éste, de fuerte tiro cruzado, consigue el segundo gol

Dos minutos más tarde, Lecue pasa a Gorostiza, éste a Elzo quien cede a Mundo, el cual remata imparablemente el tercer tanto.

Por el Granada, que ha hecho un buen partido se distinguieron su portero y la línea media.

El Valencia tuvo una actuación irregular.

El arbitraje de Gascón, bueno.—(ALFIL).

PESIMO PARTIDO EN RIAZOR

LA CORUÑA, 6—Deportivo, 0; Real Sociedad, 0.

El Deportivo ha realizado un partido desastroso que ha hecho buenas sus peores actuaciones anteriores y como el equipo donostiarra no se mostró superior, el encuentro resultó excesivamente aburrido.

El juego desarrollado por uno y otro conjunto fué impropio de equipos de primera División.

A lo largo de los 90 minutos puede decirse que no se vió una sola jugada de clase y ambos equipos abusaron del juego poco vistoso. Como excepción merecen citarse las dos parejas defensivas que han deslabazado los ataques de sus contrarios.

Arbitró Tamarit sin dificultades.—(ALFIL)

EL CELTA ENCAJA LA MAYOR GOLEADA

OVIEDO, 6—Oviedo, 5 (Herrerita, Antón, Echevarría, Goyín y Díaz); Celta, 1 (Muruaga)

Alineaciones:

Oviedo: Llorente; Ricardo, Pena; Granda, Diestro, Sirio; Antón, Goyín, Echevarría, Herrerita y Díaz

Celta: Sánchez; Tito, Deva; Foro, Cons, Sabina; Venancio, Agustín, Paiño, Muruaga y Chantada.

A los cinco minutos de juego, en una internada de Antón, con centro de éste, Herrerita mete la cabeza y logra el primero de la tarde. Ocho minutos después, Deva rechaza un balón que va a los pies de Antón, y éste, por bajo, lo introduce en la red.

A los veintidós minutos se produce el tercer tanto a consecuencia de un remate de cabeza de Díaz a un centro de Goyín. Seis minutos más tarde, logra el tanto número cuatro Echevarría

Cuando está a punto de transcurrir el primer tiempo Goyín no tiene más que tocar un balón centrado por Herrerita para elevar a cinco el marcador

Minutos antes se había retirado del campo Echevarría que reapareció al comenzar la segunda tanda.

A los pocos minutos de comenzada la segunda fase Muruaga logra un tiro magnífico y bate a Llorente por primera y única vez.

El resto del partido transcurre muy soso. El Celta se entregó desde los primeros momentos al Oviedo.

El arbitraje del colegiado vizcaíno Riñona, no tuvo dificultades.—(ALFIL).

EN SAN MAMES NO SE ALTERO EL MARCADOR

BILBAO, 6.—Atlético de Bilbao, 0; Atlético de Aviación, 0.

Alineaciones: Barrio; Mieza, Oceja; Bertol, Ortiz, Nando; Iriondo, Panizo, Zarra, Escudero, Gainza, por el Atlético de Bilbao y Ederra; Cobo, Riera; Gabilondo, Germán, Machín; Adrover, Amestoy, Taltavull, Campos y Vázquez, por el Atlético Aviación.

Arbitró el catalán Arribas.

El primer tiempo se jugó a gran tren y aún cuando hubo mayor dominio por parte de los bilbaínos, los madrileños mostraron mayor profundidad y crearon los momentos de peligro por que atravesó el equipo local. No obstante, los porteros de ambos bandos trabajaron mucho y fueron las figuras más sobresalientes. En el primer tiempo, Escudero se filtró por un lado y chutó fuerte escapándose el balón de las manos de Ederra que había salido para impedir la jugada, yendo a parar a los pies de Zarra que cómodamente introdujo la pelota en la red. El gol había sido impecable, pero el árbitro, que se hallaba muy distante, lo anuló, alegando primero fuera de juego y después, que el balón había salido de la línea del campo.

En el segundo tiempo el Aviación empleó con preferencia la táctica defensiva aún cuando en algunas ocasiones también atacó.—(ALFIL).

HOCKEY

Educación y Descanso venció al Frente de Juventudes

En el magnífico campo del C. A. Montemar, se celebró ayer tarde el partido correspondiente al campeonato regional entre los equipos locales de Educación y Descanso y Frente de Juventudes, que finalizó con la victoria de los primeros por uno a cero.

Los primeros treinta y cinco minutos terminaron con empate a cero, y el único tanto fué conseguido a los veintidós minutos de la segunda parte en una excelente combinación de la delantera del equipo de la Obra Sindical, rematado magistralmente por David.

Actuaron de árbitros, con imparcialidad y acierto, Pepe Cantos y Navarro Olcina.

Los equipos formaron:

Educación y Descanso: Ubeda; Llopis, Vidal; Mira, Jornet, Reig; Ripoll (R.), Corbí, David, García y Ripoll (J.)

Frente de Juventudes: Alvaro; Jornet, Segura, Soto, Viseras, Quilatín; Lara, Campos, Canet, Iborra y Porfirio.

SEGUNDA DIVISION

Lucha terrible por el primer puesto

La ventaja, por ahora, corresponde al Gijón, con un partido más en su casa

IGUALADO ENCUENTRO EN SEVILLA

SEVILLA, 6.—Betis, 1 (Bescós); Xerez, 1 (Araujo).

Con un lleno imponente se ha jugado el encuentro que estaba considerado como decisivo, entre los equipos del Betis y del Xerez.

En el primer tiempo se observó mucho nervosismo por parte del Betis. A los treinta y cuatro minutos, Berrocal hace una buena jugada y Araujo remata, consiguiendo el primero y único tanto para su equipo.

En el segundo tiempo, se suceden algunas jugadas peligrosas para la portería forastera. A los veintidós minutos, en una buena combinación del Betis, Bescós, que sortea a medios y defensas, marca el tanto del empate.

Los últimos momentos son de dominio intenso bético, pero el guardameta jerezano, inspiradísimo, hizo enormes paradas.

Terminó el partido con el resultado del empate a un tanto.

El arbitraje de Alvarez Santullano, regular.—(ALFIL.)

ENCUENTRO MUY NIVELADO EL CULTURAL-GIJON

LEON, 2.—Cultural Leonesa, 1 (Tavilo); Gijón, 0.

Gran número de aficionados de la capital y provincia y de Asturias han acudido a presenciar el encuentro, que ha resultado muy interesante.

En la primera parte, el dominio correspondió a los locales, que demostraron una clase superior. A los veinte minutos de este tiempo, Tavilo consiguió el único gol de la tarde por la Cultural.

En la segunda mitad el dominio fué del Gijón, pero la brillante actuación del trío defensivo local, bien apoyado por la línea media, mantuvo intacto el marcador.—(ALFIL.)

EL ALCOYANO VENCIO AL ARENAS

Pérez y Costa marcaron los tantos locales

ALCOY, 6.—Alcoyano, 2; Arenas, 1.

Equipos:

Alcoyano: Payá; Quiles, Calpe; Cano, Boliche, Rubio; Carbonilla, Rotana, Quisco, Costa, Pérez.

Arenas: Sagrado; Befgareche, López; Ignacio, Romeo, Mugarra; Beerenchea, Gorozabal, Larrauri, Jáuregui, González.

Dirigió el encuentro el señor Ocaña, bien.

Iniciado el juego, hay unos pases de tanteo. A los ocho minutos se produce un barullo ante la puerta del Arenas, y Pérez obtiene el primer tanto para los locales. A partir de este momento, el juego es alterno, y no se registra jugada alguna que sea digna de ser mencionada. Dos minutos antes de terminar esta primera parte, el Alcoyano se apunta su segundo gol, logrado en forma admirable por Costa.

La segunda parte es superior en juego a la primera, destacando los forasteros, que actúan a gran tren. A los treinta y cinco minutos, el Arenas consigue su tanto por medio de Larrauri. Los últimos minutos son de dominio arenero, sin que el Alcoyano pueda hacer nada para neutralizar la buena y entusiasta actuación de los forasteros.—(ALFIL).

TRIUNFO OSASUNISTA

PAMPLONA, 6.—Osasuna, 2; Valladolid, 1

El partido fué muy interesante, y había despertado extraordinaria expectación. Apenas iniciado el juego hay unos momentos de presión por parte de los vallisoletanos. A los quince minutos, Gastón consigue, de cabeza, el primer tanto para el Osasuna. Cuatro minutos después, el delantero centro del Valladolid establece el empate. Toto obtiene el tanto de la victoria, que es acogido con extraordinario júbilo. (ALFIL).

Dominio completo del Murcia

Sin embargo, el marcador señaló solamente 2-0 a su favor

MURCIA, 6.—Murcia, 2 (Narro); Ceuta, 0.

Alineaciones:

Murcia: Marín; Tamayo, Sierra; Torrens, Mesa, Castro; Tito II, Morera, Martínez, Narro, Tito I.

Ceuta: Comas; Tejechía, Carrasco; Oramas, Japón, Mardones; Talavera, Bernal, Rey, Mesa, Abad.

Dominio intenso del Murcia en la primera parte del encuentro, con excelentes jugadas que por mala suerte se malogran en última instancia.

A los trece minutos de juego Narro marca el primer gol.

Entre los defensas de Ceuta y el portero, que realizó una gran actuación, han evitado numerosos tantos a su equipo. A la media hora de juego, el defensa murciano Tamayo, resentido de un encontronazo, pasa a ocupar el puesto de extremo izquierda y Castro baja a la defensa. Continúa el dominio local y las buenas paradas del portero ceutí. Faltando cinco minutos para el descanso se nivela algo el juego, imponiéndose al final el Murcia que está dos veces a punto de marcar.

En la segunda parte saca el Murcia otra vez su alineación normal y se impone por juego a su rival. Tito II acusa flojedad sin duda debido a un encontronazo que sufrió en la primera parte con Comas. Sigue el buen juego murciano pero no se producen goles por falta de precisión en el tiro de los delanteros. El Ceuta se dedica únicamente a cortar juegos.

A los veinte minutos el medio derecho murciano cede la pelota a Narro, que éste convierte de un buen tiro en el segundo gol. Un golpe franco contra el Murcia es sacado sin consecuencias. Narro resulta lesionado faltando poco y se retira del campo.

En medio de un constante acoso local termina el partido. El tanteo ha reflejado la marcha del encuentro que ha sido de neto dominio murciano. Del Murcia resaltó el juego de Morera, Narro y Tito I. Del Ceuta el trío defensivo.—(ALFIL.)

TATONO «MOJO» AYER EN ZARAGOZA

ZARAGOZA, 6.—Zaragoza, 2 (Tatono, Viela); Baracaldo, 2 (Urcelay en su meta y Calvo.)

El primer tiempo terminó con empate a un gol. En un avance de la delantera baracaldesa, el defensa Urcelay desvía la pelota y la introduce en su propia portería. Al final de este tiempo Tatono en una arrancada individual llega hasta los dominios de Lucea y larga un tiro formidable que es el gol del empate.

La segunda mitad es de características similares a la primera, pero con un mayor dominio baracaldés. Calvo a los pocos minutos recibe un pase del delantero centro y marca el segundo tanto vasco. Ocho minutos después Viela recoge un pase de Aldana y empata.

El Zaragoza ha hecho un partido fatal especialmente la delantera donde se ha salvado únicamente Tatono.—(ALFIL.)

EL TORNEO DE EMPRESAS «Educación y Descanso»

La jornada fué muy tranquila

Entre sábado y domingo, se han celebrado en los campos de deportes de Educación y Descanso las primeras eliminatorias del campeonato provincial de grupos de empresas, cuyos resultados fueron los siguientes:

Cerámicas Borja, 5; Vulcanizados Coda, 1.

C. Riegos de Levante, 1; I. N. Previsión, 6.

M. Rosell y López, 2; Tranvías, cuatro.

Ayuntamiento, 1; Sociedad de Aguas, 5.

Cerámica «El Sol», 1; Talleres Aznar, 2.

No obstan los resultados obtenidos—algunos abultados—, los partidos todos fueron disputadísimos, llegándose en la mayoría de ellos al descanso con resultados inciertos.

Nada destacable en esta jornada. Los favoritos, sobre el papel, vencieron con cierta holgura a sus adversarios, a excepción de Vulcanizados Coda, que no pudo eliminar a Cerámicas Borja, en vena de aciertos.

Teatro Principal

MARTES, 8 de febrero

A LAS 7'15 TARDE Y 10'30 NOCHE

Lola Flores

LA MAXIMA ESTRELLA ESPAÑOLA CON

MANOLO CARACOL

y

ELSIE BAYRON

Presenta su grandioso y original espectáculo, con libro y partitura de los célebres autores

Antonio Quintero, Rafael de León y maestro Quiroga

Se despachan localidades en taquilla

Ayuntamiento de Alicante

Hasta el próximo jueves, día 10 de los corrientes, a las doce horas, se recibirán en el Negociado de Fomento de la secretaría de esta Corporación, proposiciones para la construcción de aceras y encintados de la capital durante el corriente año, con arreglo a las condiciones y precios que obran en la citada oficina, a disposición de los que quieran examinarlos.

Alicante, 5 de febrero de 1944. — El alcalde, Román Bono.—El secretario, Enrique Ferrá.

Tiro de Pichón

Las pruebas de ayer

Con gran animación se celebraron ayer las anunciadas tiradas de pichón organizadas por la Real Sociedad, que se apuntó un nuevo éxito deportivo.

Se disputaron dos abonos para las próximas tiradas oficiales y el acostumbrado premio para señoras y señoritas. Resultó ganador del primer abono el conocido y magnífico tirador don Ramón Sánchez, que dividió con el señor Marsá. A seguido don Tomás Lloret, matando siete pájaros sin hacer cero logró adjudicarse el segundo abono, dividiendo el efectivo con los señores Lamaguière, Vila y Lloret (don Pedro).

Finalmente don Emilio Marco, en disputadísima lid, obtuvo el primer puesto en el premio para señoras y señoritas ofreciéndolo a la señora de Gaubert; el segundo premio lo consiguió don Marcos Lloret.

Existe una animación extraordinaria con vistas a las tiradas oficiales que darán comienzo en nuestra ciudad el próximo viernes día 11. De toda España se reciben noticias anunciando la llegada de las más destacadas escopetas nacionales. Los premios expuestos en un céntrico establecimiento han llamado poderosamente la atención de cuantos los han presenciado.

La Real Sociedad anuncia que sólo se permitirá la entrada a los invitados expresamente, socios y señoras y señoritas familiares próximos de los socios.

Como se sabe, en estas tiradas oficiales primeras de España se disputarán premios en metálico superiores a las cien mil pesetas.

LUNES

AYER, EN INCA

El Hércules perdió, 3-1, frente al Constancia

A los diez minutos de la segunda parte, estando el tanteo 2-1, fueron expulsados cinco jugadores blanquiazules

INCA, 6, (11 noche).—(Por teléfono. De nuestro servicio especial).—Se ha jugado esta tarde el partido correspondiente al torneo de segunda División de Liga entre el Constancia y el Hércules de Alicante.

Había mucha expectación para este encuentro y a las órdenes del colegiado valenciano señor La Riva se alinearon los equipos:

Constancia: Company; Germán Salas; Navarro, Corro, Marculeta; García, Vergara, Planas, Rancel y Zamorita.

Hércules: Betancor; Clemente, Maciá; Grande, Igual, Perdomo; Ventura, Juanete, Blázquez, Pina y Periche.

La primera parte se ha jugado con gran entusiasmo y velocidad por ambos onces, siendo el titular constantemente animado por su público, que lo hace con intensidad al principio. El primer gol se produce a los pocos minutos del comienzo, debido al deslumbramiento del sol sobre el portero alicantino. Ha sido obra de Planas en un tiro lejano. El segundo gol lo logra el Constancia en remate de saque de esquina siendo la jugada originaria de un barullo, en el que Rancel aprovecha para, después de tocar el balón con la mano, marcar de nuevo para el Constancia.

Termina con este tanteo de dos a cero el primer tiempo.

En la segunda parte se inicia el juego con un ataque brioso del Hércules y a los cuatro minutos Blázquez, en una preciosa jugada consigue marcar para el Hércules. A los diez minutos, un encontronazo entre Grande y Rancel origina una discusión entre estos dos jugadores y el árbitro sanciona al jugador alicantino con la expulsión del terreno, permaneciendo el balear en juego. El capitán herculano protesta ante el árbitro, pero éste mantiene su criterio.

A partir de este momento un sector del público se muestra incorrecto con un defensa y el guardameta alicantino, incorrección que les impide desenvolverse normalmente en el terreno de juego. Ante estas anormalidades, estos dos jugadores reclaman el auxilio de árbitro y protestan ante él de lo que les está ocurriendo. Dichas protestas motivan la expulsión de ambos jugadores. El capitán del Hércules, al verse con tres jugadores fuera del terreno de juego por razones que él no considera justas se dirige a su vez al árbitro protestando también, así como Periche que le secunda en la protesta y el señor La Riva decreta la expulsión de estos dos últimos, con lo cual el Hércules se queda con sólo seis jugadores, y el equipo se forma entonces así: Guardameta, Perdomo, que en su actuación ha demostrado tener mucha seguridad en los blocajes y que sigue siendo el comodín del equipo. Defensas: Ventura y Pina, dos defensas de altura y de gran peso en la báscula. Y la línea media queda formada por Igual que cubre todo el terreno y el ataque se compone de Juanete y Blázquez. A pesar de esta alineación el Hércules domina y se defiende mostrándose el Constancia desmoralizado en esta segunda parte en que por tener medio equipo fuera del terreno pudo batir rotundamente al Hércules, no haciéndolo. El público ha reaccionado en favor del Hércules cuando lo vió con sólo seis jugadores batirse valientemente, y un grupo de unos cien reclutas alicantinos apoyan con todo calor a los seis "náufragos" supervivientes de la catástrofe y que después de su excursión marítima están teniendo que navegar en el terreno mallorquín. Hay numerosas protestas contra el árbitro en esta segunda mitad por parte del público todas ellas favorables al Hércules.

Cuando faltaban seis minutos para terminar el partido, el Constancia consigue el tercer gol por mediación del extremo derecha García.

Terminado el partido fueron conducidos detenidos al Ayuntamiento, Maciá y Clemente, siendo libertados al poco tiempo por entender la autoridad que no hubo materia delictiva en la protesta.

Al delegado del Hércules que intentó protestar al final del partido ante el señor La Riva, no le consintió éste penetrar en su caseta.

Ha sido un partido accidentadísimo.

Hacemos constar que el señor La Riva fué también quien arbitró el encuentro Hércules - Constancia en Bardín.

UN PARTIDO entre el Valencia y el campeón de Portugal

Se gestiona para este año

VALENCIA, 6. — Por el comité organizador de la feria muestrario de Valencia, se están realizando gestiones para concertar un partido de fútbol entre el Valencia C. F. y el equipo campeón de Portugal, para celebrar en Valencia coincidiendo con la inauguración de la feria de este año.—(CIFRA).

Ataque aéreo nipón CONTRA FINSCHAFEN

La aviación aliada bombardeó Rabaul

TOKIO, 6.—Numerosos buques de transporte aliados han sido bombardeados en el puerto de Finschafen por aviones de la Marina nipona, que después atacaron en vuelo rasante algunos buques de escaso tonelaje en aguas de Nueva Pomerania (Nueva Bretaña). En la tarde de la misma jornada, el jueves, formaciones de la Marina nipona divisaron en aguas de Bougainville un grupo de transportes adversarios y los atacaron inmediatamente, regresando indemnes los aviones a sus bases. En la noche del miércoles al jueves, tres submarinos adversarios intentaron atacar las posiciones japonesas del puerto de Mandelin, a 32 kilómetros al Sureste de Madang, en Nueva Guinea, siendo obligados a retirarse por el fuego de la artillería nipona.—(EFE).

EL ATAQUE A RABAUL

LONDRES, 6. — Oficialmente se comunica del Cuartel General Aliado del Suroeste del Pacífico, que en el repentino ataque realizado el viernes en pleno día contra Rabaul, principal base japonesa del Pacífico suroccidental, las escuadrillas de aviones del general Mac Arthur sorprendieron por completo a los japoneses.

Uno de los objetivos era el aeródromo de Toberaeu y sólo despegaron diez o quince cazas nipones para interceptar a los asaltantes, siendo destruídos siete aparatos japoneses seguros y cuatro probables.

No obstante—se añade—al ser atacado, a las pocas horas, el segundo objetivo, el aeródromo de Laukunai, los japoneses habían preparado intensa resistencia.

También se declara que las tropas australianas de la costa de Rai-Ra en Nueva Guinea, han avanzado dos kilómetros y medio en dirección a Saidor, donde se hallan los norteamericanos y han cruzado el río Sari. Fueron vistos pequeños grupos japoneses, pero a decir verdad, no hubo lucha. — (EFE).

ATAQUES FRUSTRADOS POR UNIDADES JAPONESAS

TOKIO, 6—Unidades del ejército japonés en Nueva Guinea—declaran los círculos militares de esta capital—han hecho fracasar dos ataques de buques torpederos efectuados contra las posiciones niponas de los alrededores de Madang y Alexishafen. Tres buques torpederos adversarios atacaron la costa a unos 32 kilómetros al Sureste de Madang, pero fueron rechazados por una unidad del ejército japonés, que causó averías en uno de aquéllos buques.

En la tarde de la misma jornada, unidades de artillería japonesa abrieron fuego contra otros tres torpederos que operaban al Norte de Alexishafen. Uno de ellos—termina la información—fué hundido y los demás rechazados.—(EFE).

Después de los partidos de ayer

Ya se conocen los campeones de tercera División

MADRID, 6. — Con los partidos de esta tarde ya están calificados siete campeones de grupo de la tercera División. Sólo falta el del quinto, que se decidirá el próximo domingo en Valencia, entre el Levante y el Atlético, de Zaragoza. En el primer partido entre estos dos equipos, el primero venció el domingo pasado en Zaragoza por 1-0.

Los campeones de grupo son los siguientes:

Grupo primero: Club Ferrol.

Grupo segundo: Real Santander.

Grupo tercero: Deportivo Logronés.

Grupo cuarto: C. D. Mallorca.

Grupo quinto: pendiente.

Grupo sexto: Club Deportivo Cacereño.

Grupo séptimo: Elche C. F.

Grupo octavo: Club Deportivo Málaga.—(ALFIL).

OROGRAFIA Y LITOLOGIA SUBMARINAS

Desde los «secretos» del fondo del Océano a las «leyes» abismo, con su influencia sobre el mar

El laborioso trabajo para llegar a dominar lo desconoci

Por ALBAT

La llamada orografía submarina es simplemente, el conocimiento perfecto de los relieves del fondo del mar. En el fondo del mar hay, como es natural, llanuras, depresiones, valles profundos, montañas y cordilleras dilatadas, y aun cuando existe casi siempre la diferencia de que hay pocas brusquedades y salientes y que sus contornos están las más de las veces suavizados por la acción constante del movimiento de las moléculas de agua, no por ello dejan de existir profundos y terribles abismos. De ahí que la orografía submarina sea una ciencia que precisa de valiosas aportaciones para poder establecer con exactitud un relieve a la inversa, que se oculta siempre a nuestros ojos bajo la superficie de las aguas más o menos inquietas.

Un instrumento, utilísimo al navegante, ha servido para determinar en laborioso trabajo el bajorrelieve de las aguas. En términos marineros tan sólo se emplean dos determinaciones para expresar la importancia de las profundidades: «de sonda» cuando la profundidad no excede de los 200 metros y se mide ésta con la sonda de mano, y los llamados «fondos profundos» que son los que exceden de los 200 metros y se precisa ya de instrumentos especiales para determinar las profundidades con exactitud.

Para el marino, de la orografía marinera, las profundidades de sonda son las que le inquietan. Y conviene observar la nomenclatura extraña que se emplea para los «bajos», «bajíos» o «bancos»—parajes que permiten pocas veces el paso de las embarcaciones—y las llamadas «barras» o parajes de las desembocaduras de los ríos que precisan de ciertas condiciones para poder ser atravesados. Existe además la llamada «vigía» que es un bajo de tan poco fondo que las olas al romper allí denuncian ya su presencia: los escollos o pequeñas isletas que llegan a emerger de la superficie; los «fondos acantilados» o «cantiles», que no pueden ser cruzados por las embarcaciones; los escollos que son rocas en las que pueden chocar los buques, y las llamadas «zonas placer», que son los fondos de extensión uniforme donde el navegante puede ir tranquilo y confiado, y de ahí sin duda el que le haya escogido tan significativo nombre.

Todo lo que antecede lo podríamos aplicar a la llamada orografía de las zonas de inquietud para el navegante; pero existe la parte que se conoce por litología, que es el conocimiento perfecto de la calidad y composición de los diferentes terrenos que forman el fondo de los mares, que es de gran importancia, no sólo para el conocimiento del océano en todos sus aspectos, sino también para la geología en general y que sirve para determinar las condiciones biológicas y explicar también la vida de la flora y de los peces.

Así, la composición del fondo del mar es sumamente heterogénea y varía desde la dureza de la roca de granito, pórfido o esquisto, a la viscosidad del fango limoso; allí se forman conglomerados de minerales y materias amorfas con manifestaciones nulas de vida orgánica, o se llega hasta las aglomeraciones de organismos varios diversos, con agrupación de vida de plantas y animales, con los colores de los más distintos matices y tonalidades en los que predominan el blanco, verde, amarillo, rojo, gris y negro. La roca y las piedras sueltas, el rodajo y los guijarros, cascajo y arena, fango y limo arenoso, arena y gravilla producciones vegetales y animales, todo forma un conjunto compacto que inquieta en su clasificación a físicos, químicos, zoólogos y botánicos. Pero el marino sólo ve en la definición litológica del fondo del mar un serio peligro cuando éste se acerca demasiado a la quilla de su buque.

Mas si los secretos del fondo de los mares tienen un morbo curioso para quien pretende ver allí monstruos y animales gigantescos, peces disformes u otras muchas rarezas, esos fondos, en su perfil y en su composición, juegan un papel excepcional para determinar algo que no ha podido aún ser estudiado por el hombre con la atención y el detalle que fuera del caso, pues determinan unas leyes, que por algunos se da en llamar las «leyes del abismo», y que según parece, ejercen influencia terrible en las tempestades, en la agitación de las aguas, en el estado general del mar.

Casi se puede demostrar que en las costas el mar guarda en su depresión una gran analogía en su bajorrelieve con los territorios que tierra adentro emergen de él. Así en las playas la profundidad aumenta lenta y paulatinamente, mientras que en el terreno abrupto el aumento es repentino y brusco. Por ello no puede llamar la atención que en la Historia Natural de Odón de Buen se diga que de invertir las cordilleras éstas llenarían grandes espacios de los mares. Esto se observa aún mejor en los 24 mapas de la «Carta General Batimétrica del Océano», editada por el Museo Oceanográfico de Mónaco, obra meritísima debida a los esfuerzos de S. A. el príncipe Alberto I de Mónaco, que ha dado a conocer perfectamente muchas de las profundidades y por ella se han establecido principios de seguridad para la navegación, de gran valor.

El navegante ha encontrado las rutas de gran peligro, las sometidas a los efectos de los grandes trastornos de la naturaleza, en aquellas rutas donde simas enormes, cavidades incomprensibles, muchas de ellas a millares y millares de metros de profundidad, ejercen una influencia rara y extraña en la misma superficie. Seguramente que se llegará un día a determinar las verdaderas causas de esta incomprensible «fuerza» del agua. Estudios, hoy suspendidos por la guerra, venían observando la litología de estas zonas habiendo llamado la atención de que muchos de estos parajes no eran de una composición mineral determinada, sino que estaban constituídos por zonas de vida en que conglomerados de plantas y animales, coral y zoofitos, venían a ser la «base firme» de aquellos parajes.

Hoy, por circunstancias extrañas, el estudio de esos trabajos está suspendido desde hace algunos años, y es mucha la gente que ignora lo que es ese laborioso y desagradecido trabajo para dominar lo desconocido, en el que el hombre muchas de las veces llega a arriesgar su propia vida. No es tan fácil, ni sencillo, penetrar en los secretos del fondo de los mares. A pesar de que hoy en día la cámara fotográfica ha permitido «ver» a profundidades inauditas, el mismo hombre tiene que arriesgarse a descender en campanas de profundidad especiales, y las más de las veces su obra científica queda en el anónimo.

El principado de Mónaco, por medio de su famoso Museo Oceanográfico, ha venido laborando intensamente durante muchos años en esta labor. Y gracias a ella mucho de lo inexplicable en la orografía y la litología del mar ha dejado de ser «secreto impenetrable» para poder dominar el hombre y conocer y lo que es más importante establecer puntos de partida, científicos y seguros en algo que sólo tiende al dominio del mar en todos sus aspectos.

Para los que se aficionan verdaderamente al mar, todos estos detalles referentes a la configuración del océano tienen un cierto interés. La superficie de las aguas llega a dejar de ser un misterio, y cuando en el mañana quiere penetrar en los secretos de su vida—peces, animales, plantas, seres vivos, etc.—, encuentra que es necesario saber eso que es en apariencia una materia árida, per sian conocerla. Y ent penetrado en ello, ber justipreciar la va nes consagran su vid dio de lo desconocido.

Y es el mar eso: do. Por esta causa tantes sacrificios y obl por él se interesa que es a veces cuando se le domina, saben sus secretos, tenido la seguridad vencidos, el hombre ser excepcional un tiene ante sí a lo de la naturaleza y la por de la vida que tierra.

Cuando sea del caso trabajo hablaremos del mar, de eso que está to con esa orografía en líneas generales de ahora. Y entonces, plemente a la parte litología del fondo de aún se hará más ext na de estudios, de investigación, de mu pues se comprenderá es, todavía el camino le queda por recorrer cia hasta llegar a co los «secretos—fuentes las aguas de los océ gran bajo sus más quietas superficies.

REUNION DEL CONSEJO DE MINISTROS TURCO

Presidió Saradjoglu

ANGORA, 6.—El Consejo de ministros se ha reunido bajo la presidencia de Sarajoglu. Ha sido nombrado director de prensa y radio de Estambul el jefe de la Sección de turismo de la Dirección General de Prensa.

PRISIONEROS BOLCHEVIQU

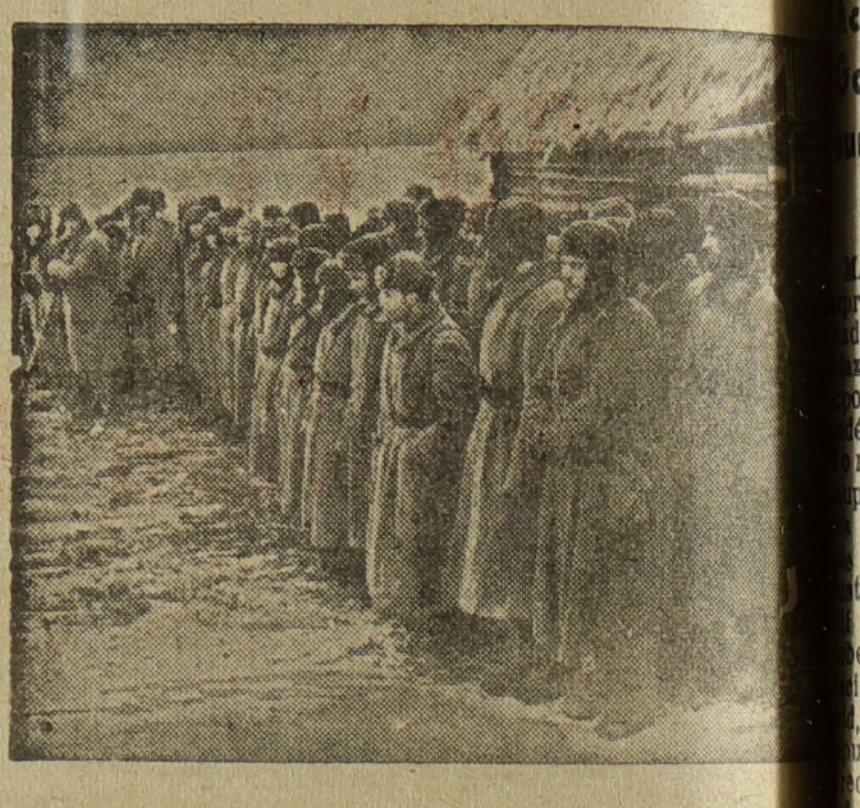

Grupo de prisioneros soviéticos preparados pa conducidos a los campos de concentración de la guardia alemana.—(Fot. ORBIS).

¡Falangista! Insertando en tu correspondencia el sello José Antonio harás Patria.

Calefacción en el refugio



Este soldado alemán alimenta el hogar del refugio para mantener su temperatura acogedora.—(Foto ORBIS).

LA POLITICA y LA GUERRA

Los mejores golpes que Stalin está lanzando contra el Ejército alemán desde el 5 de julio se pierden en el vacío; ni uno de ellos ha tocado la barbilla del adversario para producir el k. o.; los generales alemanes, acosados implacablemente por la neta superioridad material del enemigo, retroceden hacia las cuerdas, ceden terreno, pero mantienen íntegras sus energías.

* * *

Stalin, que no trituró a la Wehrmacht en Orel, ni en Jarkov, ni más tarde en Smolensko, ni finalmente en el Dniéper, intenta hacerlo estos días en el sector septentrional, desde San Petersburgo al lago Ilmen. El frente alemán formaba una cuña peligrosa y extremadamente audaz que lamía los barrios de la antigua capital zarista. Los generales rusos trazaron sus planes con minuciosidad. Desde la cabeza de puente que conservaban en Oranienbaum les era fácil atacar hacia el Sur, al mismo tiempo que otras fuerzas se lanzarían al ataque más abajo de San Petersburgo, en maniobra combinada. Al unirse unos y otros contingentes, todo el frente alemán del Norte quedaría aislado y envueltas las divisiones de von Küchler, que se verían cortadas de su retaguardia, sometidas a un terrible ataque concéntrico de las masas artilleras soviéticas, y finalmente aniquiladas. Por vez primera en la campaña de Rusia—excepción hecha del episodio de Stalingrado—los mandos rojos podían esperar un copo gigantesco y lograr un resultado fundamental: el aniquilamiento de una parte del Ejército alemán.

* * *

La violencia del choque ha sido terrible: fueron cediendo las líneas alemanas, guarnecidas por efectivos escasísimos, si se comparan con los del Ejército atacante: von Küchler se apresuró a ponerlos fuera del alcance enemigo: cayeron en mano de los soviets las grandes piezas artilleras del Reich que durante dos años y medio han estado disparando sobre San Petersburgo; numerosas localidades y no pequeña extensión de terreno pasan estos días también a engrosar el botín de Mereskov, Go Bogodolosk.

* * *

El Ejército alemán re pero no se deja coger cepo que le tienden los los rusos. Moscú repite tras noche que es inmi cerco de ciento cincuenta soldados del Reich; anuncia reiteradamente tá a punto de encerrar de sus pinzas estratégicas cincuenta mil granaderos von Küchler pero los d gan y esas pinzas no se cierran nunca.

* * *

Mereskov, el mismo que dirigió la brutal comunista contra la Finlandia en 1940, pla rra de Estonia, pero ciudad de Narva, en fronterizo con Estonia, lago Peipus, existe un natural que será bastante cil de vencer.

* * *

Bogodolosk lleva ocho dándole vueltas al Luga, sin poderlo roer. sowsky ataca desde meses a Witebsk, pero su guarnición tremola el estandarte alemán. La pucidad de los jefes para redondear sus op nes ofensivas sorprende so en los mismos círculos litares británicos y ricanos. La campaña caracteriza por la falta plotación táctica más que se ha conocido nunca.

* * *

Sólo ha habido un do en la campaña del no ciertamente porque fuera engañado por el sino porque supremas ciencias del mando obligaron a sacrificar al Volga para que se los Ejércitos del Cáucaso de entonces Stalin vano otra edición episodio; más que estonianos le hubiera presenciar el desfile de ta mil prisioneros del la Plaza Roja, con von a la cabeza. Pero los duendes Alemania ciones decisivas que tarden mucho tiempo tarse.

* * *

MUÑOZ M

Alicante, lunes, 14 de febrero de 1944

LUNES

SEMANARIO DE INFORMACION GENERAL

Año IV - Número 119 - 25 céntimos

Fracasa un ataque aliado contra Aprilia

Día y noche combate la artillería y la aviación del Reich

CONTINUA LA PRESION SOBRE CASSINO

BERLIN, 13.—(Del comunicado de guerra alemán): En los frentes de Italia ha fracasado bajo el fuego concéntrico de todas las armas, un ataque del adversario dirigido contra Aprilia, en la cabeza de puente de Nettuno. La artillería de gran calibre del Ejército, así como los aviones de combate y de batalla han combatido día y noche los desembarcos y el tráfico marítimo del enemigo cerca de Nettuno y Anzio. Ha sido hundido un buque de desembarco enemigo y destruído un gran depósito de gasolina; varios buques enemigos fueron obligados a dar media vuelta.

Las baterías costeras de la Marina han hecho fuego contra unidades navales enemigas en el golfo de Gaeta, alcanzando a un crucero.

Cerca de Cassino prosiguieron ayer los encarnizados combates con intensidad no disminuída. Los granaderos de los elementos blindados que se hallan empeñados desde hace varias semanas en duros combates defensivos han rechazado violentos ataques enemigos, y en felices contrataques han limpiado varios centros de resistencia situados en la linde septentrional de la localidad.

En estos combates se ha distinguido particularmente el 211 regimiento de granaderos, al mando del comandante Knuth.—(EFE).

LA NIEVE Y LA LLUVIA DIFICULTA LAS OPERACIONES

CUARTEL GENERAL AVANZADO DE LAS FUERZAS ALIADAS EN EL MEDITERRANEO, 13.— El comunicado anuncia:

"Ejército: Las tropas del quinto Ejército realizaron varios avances, a pesar de la resistencia muy tenaz del enemigo, en Cassino y sus cercanías. Fueron rechazados los contrataques en esta región, contra el frente principal.

En el frente de Anzio, la actividad se limita a combates de importancia secundaria, salvo en el centro de la línea donde el curso de la encarnizada batalla há hecho que un punto haya cambiado de mano tres veces.

Las fuerzas del octavo Ejército infligieron pérdidas al enemigo en el curso de un golpe de mano coronado por el éxito, y las patrullas realizaron numerosos ataques a todo lo largo del frente de este Ejército. La nieve y la lluvia han dificultado las operaciones en todos los frentes.

Aviación: Durante la jornada de ayer, los bombardeos fueron principalmente dirigidos contra las concentraciones de tropas en la región de la cabeza de puente. Participaron en estas operaciones bombarderos pesados y medios. El cruce ferroviario de Campoleone y Cecchina fueron bombardeados. El aeródromo de Fábrica resultó alcanzado por los cazas-bombarderos.

En la noche del 12 al 13 de febrero, bombarderos nocturnos atacaron los centros de comunicaciones de Campoleone y Cisterna. Un avión enemigo fué destruído y uno de los nuestros no ha regresado. Los aviones aliados del Mediterráneo realizaron 500 salidas.

Se estima que de 25 a 30 aparatos enemigos mantuvieron su actividad en la zona de batalla durante la jornada".—(EFE).

LA SITUACION ES "SATISFACTORIA POR LO GENERAL"

ARGEL, 13.—Oficialmente se declara que la situación en la cabeza de puente de Anzio es "satisfactoria por lo general".

Recientes noticias recibidas de Italia indican que las tropas norteamericanas han ocupado una altura de unos 500 metros situada a tres kilómetros aproximadamente de Cassino.—(EFE).

Otro niño ruso de 13 años, EN OVIEDO

Fué recogido cerca de Leningrado y estuvo de cargador en una pieza antitanque de la División Azul

"Nunca ha visto tantas naranjas ni tantas manzanas juntas"

OVIEDO, 13. — Ha sido traído a esta capital un niño ruso de 13 años de edad, llamado Nicolás Pavlowich Zawiski; dos voluntarios madrileños y uno asturiano le recogieron a unos treinta kilómetros de Leningrado. La guerra le había dejado sin padres y sin hogar. Desde entonces no se separó de la División Azul, donde estuvo de cargador de una pieza antitanque durante varios combates. Llegó a España en diciembre de 1943 y ha demostrado gran admiración al ver tantas manzanas y tantas narajas juntas. Le encantan los escaparates llenos de dulces. Tiene deseos de entrar a trabajar en una fábrica para llegar a ser mecánico. Según dice, se aficionó a la mecánica cuando estaba en la División Azul. Quiere aprender a leer y a escribir el español. Está encantado de encontrarse en España donde tan bien se le trata.—(CIFRA).

LLEGO A MADRID el doctor Jiménez Díaz

Acudieron a recibirle los ministros de la Gobernación, Educación Nacional, numerosas personalidades y casi todos los colegiados de Madrid

MADRID, 13.—En el sudexpreso de Galicia llegó a Madrid el doctor Jiménez Díaz. Le acompañaban su esposa y su secretario. El andén de la estación del Norte estaba totalmente ocupado por personalidades y numeroso público que acudieron a recibir al ilustre médico. Se hallaban los ministros de la Gobernación y Educación Nacional, el alcalde de Madrid, el presidente de la Diputación provincial, el director general de Sanidad, camarada Agustín Aznar; el presidente del Consejo General de Colegios Médicos, general Gómez Ulla; el decano de la Facultad de Medicina, doctor Enríquez de Salamanca; el presidente del colegio de Médicos de Madrid, doctor González Bueno, con la junta directiva en pleno de este organismo; el decano de la Beneficencia municipal, doctor Villa; los catedráticos señores García Tapia, Gil y Gil, García Ortenso, Carrers, Cifuentes, Bowcklay, Vallejo Simón, Clavero y otras muchas figuras destacadas de la Medicina. También se encontraba en la estación el exministro señor Gargallo, así como los generales Aranda y Pedroso; puede decirse que casi todos los colegiados residentes en Madrid, acudieron a la estación del Norte a recibir al doctor Jiménez Díaz. Al descender éste del vagón que ocupaba, sonó en la estación una clamorosa y entusiástica ovación. Se adelantaron los ministros de la Gobernación y de Educación Nacional y le abrazaron efusivamente al ilustre viajero. Luego, las demás personalidades hicieron lo propio con el doctor Jiménez Díaz, que, emocionado dió las gracias por el recibimiento cariñosísimo que se le tributaba. Los doctores Gómez Ulla y González Bueno, en nombre del consejo general de Colegios Médicos de España y del colegio de Madrid, entregaron preciosos ramos de flores a la esposa del doctor Jiménez Díaz. Después del recibimiento, los ilustres viajeros se trasladaron a una finca de los alrededores para almorzar y descansar. A las siete de la tarde se reunió con sus colaboradores. — (CIFRA)

Se están librando violentos combates en los sectores de Dubno y Narva

Obtienen brillantes éxitos defensivos las fuerzas alemanas de la región de Vitebsk

65 CARROS BOLCHEVIQUES DESTRUIDOS

GRAN CUARTEL GENERAL DEL FUHRER, 13. — El Alto Mando de las fuerzas armadas alemanas comunica:

En la parte meridional del frente del Este, nuestras divisiones, rechazando continuos ataques de descargo y contrataques del enemigo al Sureste de Krivoi Rog, Oeste de Cherkassi y Este de Chachkoff, han logrado ulteriores éxitos en el curso de encarnizados combates.

Cerca de Dubno se están librando violentos combates con los grupos motorizados soviéticos. Han sido destruídos 16 carros enemigos.

En el sector de Vitebsk, nuestros valerosos granaderos, eficazmente apoyados por la artillería y los aviones de batalla, rechazaron igualmente ayer violentas tentativas de penetración de los soviets y destruyeron cuarenta y nueve carros enemigos. Se distinguieron particularmente en estos combates defensivos el 529 Regimiento de granaderos, al mando del teniente coronel Kiesling, titular de las Hojas de Roble, y el 299 Regimiento de artillería, al mando del teniente coronel Reinking.

Al Norte de Nevel y entre el lago Ilmen y el golfo de Finlandia ha reanudado el enemigo su presión. En tanto que en algunos sectores fueron rechazados los violentos ataques del enemigo, en numerosos puntos han abocado en éxitos nuestros propios contrataques. En el sector de Narva se hallan también en curso violentos combates. — (EFE).

Importantes pérdidas anglohindúes en el macizo de Mayu

1.500 INGLESES CERCADOS AL N. O. DE BUTHIDAUNGG

TOKIO, 13.—Las fuerzas anglohindúes que luchan en el macizo Mayu (Birmania) han sufrido pérdidas de suma importancia, según afirman los círculos militares de la capital nipona, al tratar de entablar combate con las formaciones japonesas. Los mismos círculos declaran ser totalmente inexactas unas informaciones del cuartel general aliado de Birmania, según las cuales, los japoneses se retiraban en Thang-Sacar. La realidad—añaden—es que los japoneses esperan en ese sector a las tropas aliadas, lo mismo que esperan que lord Luis Mountbatten no abandone a los 1.500 ingleses cercados al Noroeste de Buthidaung.—(EFE).

COMUNICADO DEL CUARTEL GENERAL DE MOUNTBATTEN

NUEVA DELHI, 13. — Un comunicado del cuartel general de Mountbatten anuncia que en la región de Tiddin cayó en una emboscada durante la noche del viernes, al Oeste de Fort White, un contingente japonés.—(EFE).

EMPIEZA EL DESHIELO



Soldado alemán limpiando de piedra y lodo los alrededores de su chavola.

En el frente del Este

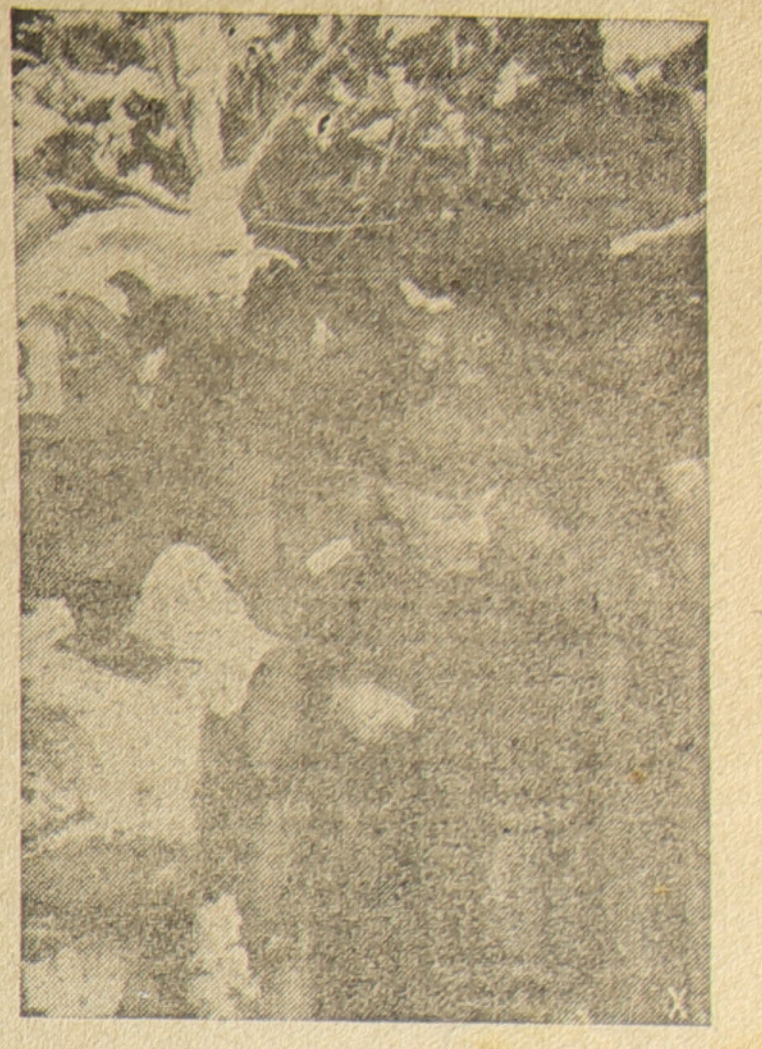

Suena la señal de alarma y sale presuroso de refugio el jefe del sector

Clamoroso éxito de la Masa Coral y Grupo de Danzas de Zamora

Presidió la audición el jefe nacional de la Obra «Educación y Descanso»

MADRID, 13.—Todas las localidades del teatro Madrid se vieron ocupadas esta mañana por la gran cantidad de público que acudió a escuchar la masa coral y grupos de danzas de Zamora, dirigidos por el laureado maestro Ardo, que tantos admiradores tiene en la capital de España. Presidió la audición, que alcanzó un éxito de gran apoteosis, el jefe nacional de la Obra «Educación y Descanso», camarada Aguilera. En muchas ocasiones, la masa coral, en pie, hubo de recoger las clamorosas ovaciones que, con toda justicia, se la tributaron. También se escucharon con mucha profusión los «vivas» a Zamora, de la colonia zamorana en Madrid, que asistió casi en su totalidad y con gran gozo al éxito de sus paisanos. El público madrileño, además de exteriorizar constantemente su admiración, se percató de la enorme riqueza de vestidos y trajes de los componentes de la masa coral, que en todo momento estuvo a la altura de su reputación.—(CIFRA.)

BOMBAS sobre Finlandia

Algunas cayeron en territorio sueco

HELSINKI, 13. — El comunicado militar de hoy domingo dice: «Viva actividad aérea sobre el Norte de Finlandia, en la noche del sábado. Las incursiones enemigas interesaron la región entre Rovaniemi y Rashe, así como el valle de Tovnio. En un lugar fueron arrojadas bombas sin causar daños importantes. También fueron arrojadas bombas más allá de la frontera finlandesa sobre territorio sueco. En otros frentes nada importante que registrar. (EFE).

EN SUECIA SE ABRE UNA INVESTIGACION

ESTOCOLMO, 13. — Los diarios de esta capital publican la noticia de haber sido arrojadas algunas bombas explosivas e incendiarias en la tarde del sábado sobre la región de Haparanda, no habiendo habido víctimas y resultando insignificantes los daños causados.

Por otra parte, un comunicado del Estado Mayor sueco indica que la defensa antiaérea entró en acción.

Se ha abierto una investigación para determinar el origen de los bombarderos, hasta ahora ignorado. (EFE).

FRENTE DE ITALIA

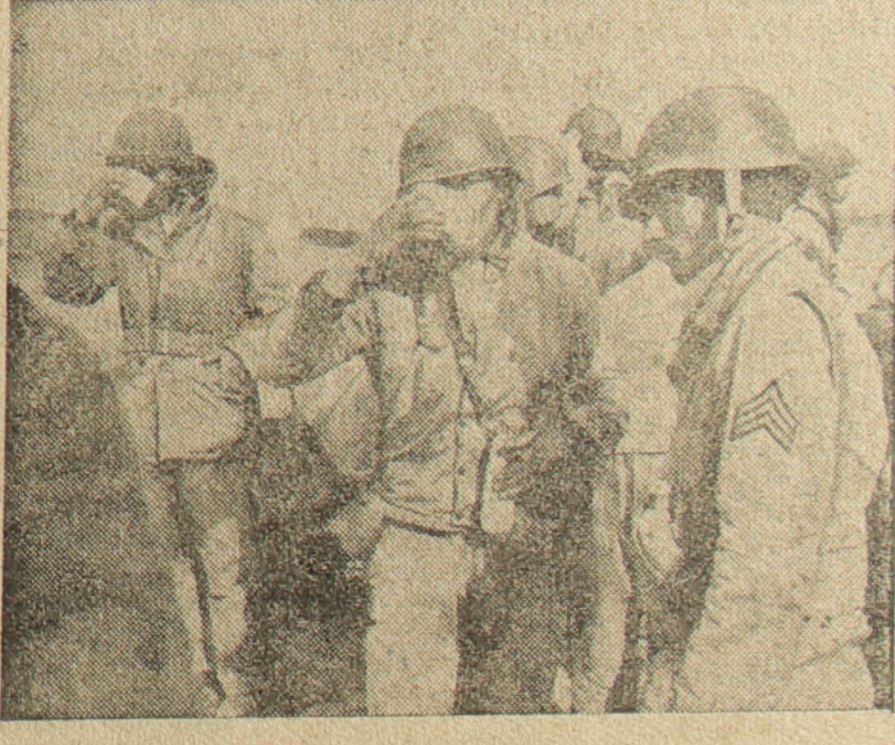

Soldados de las fuerzas del V Ejército aliado calman la sed aprovechando un alto en la pelea.

EJERCICIOS de las tropas de invasión

Fueron presenciados por el rey de Inglaterra

EN ALGUNA PARTE DE INGLATERRA, 13.—El rey presenció ayer los ejercicios efectuados por las tropas que han de tomar parte en el ataque contra la fortaleza europea. Acompañaban a S. M. británica el general sir Bernard Montgomery y los jefes superiores de su Estado Mayor.—(EFE.)

EL DOMINGO 27 DE FEBRERO. GRAN FESTIVAL TAURINO PATROCINADO POR LA PRENSA ALICANTINA

ATAQUES AEREOS DE HOSTIGAMIENTO contra Londres y el Sureste de Inglaterra

Voló sobre Francia la aviación de las Naciones Unidas

BERLIN, 13.—(Del comunicado de guerra alemán): La noche pasada han sido arrojadas bombas por algunos aviones enemigos sobre ciertas localidades de la Alemania occidental.

Aviones de combate rápidos alemanes han realizado ataques de hostigamiento contra Inglaterra del Sureste y contra Londres.

En una misión nocturna dirigida hacia el estuario del río Humber, en la costa inglesa, ha sido hundido por lanchas rápidas alemanas un buque de escolta británico.—(EFE).

Postal de la semana

LA CASA DE LA PARRA

¿Te acuerdas de "la casa de la parra", querido lector? Aún existe, pero a fuerza de reformas y modificaciones, ha perdido todo su sabor.

Aquella casa, conocida de un extremo a otro de le ciudad, era el alma del Barrio Nuevo. Trepaba por su fachada el tronco añoso de la parra como una enorme culebra y, al llegar a la azotea, estallaba en una escandalosa explosión de verdes pámpanos y soberbios racimos.

Los moradores de "la casa de la parra", doña Carmen y don Vicente, tenían un perrazo "bull-dog" horriblemente feo que se llamaba "Molk", y era el terror de chicos y grandes.

Había en aquel entonces en el número 53 de la calle de Castaños, una escuela de pésimas condiciones higiénicas, que no era ciertamente la que correspondía a su gran maestro don José Garrigós Planelles, de grata memoria.

Al terminar la jornada de la tarde, los chiquillos de la escuela de don José, alargando el cuello y abriendo desmesuradamente la boca, rezaban la oración a grito pelado:

"Os damos gracias
Señor
porque
nos habéis
asistido
con vuestras luces..."

Momentos después la calle se llenaba de gozo con la estrepitosa alegría de los pequeños escolares, que corrían en tropel a sus hogares en busca de la merienda—una rebanada de "cacherulo" con requesón bien azucarado—y seguidamente, unos se dirigían a "la Montañeta", otros provistos del correspondiente "gamberet" marchaban a la playa para pescar cangrejos, y un pequeño grupo acudía a "la casa de la parra" para contemplar a "Molk", a quien obsequiaban con trozos de pan a cambio de algún racimo de uva que doña Carmen entregaba en justa correspondencia. El animal, quizá queriendo expresar contento a la pequeña tropa, parecía quererla devorar.

Algunos rapaces preferían cambiar el mendrugo por una "carchofa punchosa" de las que vendía un pobre hombre que al lado de la puerta de la famosa casa tenía su mísero tenderete.

Cuando empezaba a lucir el alumbrado en la ciudad, se disolvía el grupo de chiquillos, se acurrucaba "Molk" tranquilo y sosegado, y los moradores de "la casa de la parra", después de cenar, se dirigían al teatrito "Calderón de la Barca", en el que don Vicente actuaba como primerísima figura.

Porque don Vicente Samper, que formaba parte del elenco artístico de dicho teatro, era un actor excelente. El señor Samper con Saez—Saetes, como se le llamaba familiarmente—, Juanita Mingot, Reus, Casares, Poveda y otros, cuyos nombres siento no recordar en estos momentos, componían la compañía del citado teatro, donde las obras de "Gigantes y Cabezudos", "La Viejecita", "Los sobrinos del capitán Grand", "Una vieja", "Los pobres de Madrid" y otras, eran admirablemente interpretadas.

. . . .

Llegó un día en que los chiquillos de la escuela de la calle de Castaños se vieron desagradablemente sorprendidos a su llegada a la "casa de la parra". "Molk", el fiero "bull-dog", había muerto.

Algún tiempo después, vieron su cabeza disecada colgada de la pared como un objeto decorativo. Los pequeños la contemplaban aún con temor y quizá con algo de pena.

Poco a poco, doña Carmen y don Vicente dejaron de existir y, al faltar los cuidados de los moradores, la parra fué secándose, cayeron una a una sus verdes hojas y, finalmente, los nuevos propietarios del inmueble la arrancaron de raíz.

Y ahí está aún la casa. Indudablemente, bajo el punto de vista urbano, ha ganado en belleza... pero no es "la casa de la parra".

JUAN RAFAEL

El árbol transforma la energía solar en mil productos útiles para la vida.

RADIO ALICANTE

PROGRAMA DE EMISIONES PARA HOY

SOBREMESA. — A las 12'30 Apertura. Disco sintonía. Programa. Religiosas. Boletín meteorológico. Música ligera. A las 13 ópera de concierto. A las 13'30 canciones. A las 14 hora oficial. Boletín informativo. La canción de moda: «Sollozos» (fox lento) por José Vagero. Rafael Medina y sus melodías. A las 14'30 retransmisión de la REDERA. A las 14'45 fragmentos de zarzuelas A las 15 fin de la Emisión.

NOCHE.—A las 20'30 apertura. Disco sintonía. Programa. Programa del radioyente (discos solicitados). A las 21 bailables. A las 21'15 crónica deportiva por Juan A. Espinosa. A las 21'30 boletín informativo. Sólos instrumentales. A las 21'45 retransmisión de la REDERA. A las 22 «El mal de amores» zarzuela del maestro Serrano. A las 22'15 selección de la ópera de Puccini «Turandot». A las 22'45 música ligera. A las 23 notas y comunicados. Gosálbez y sus tangos típicos. A las 23'30 cierre de la Estación.

EL FESTIVAL DE AYER EN «Educación y Descanso»

Ayer domingo, en el teatro de la Jefatura Provincial de Educación y Descanso, se celebró una interesante velada artística por elementos afiliados a la Obra, todos ellos productores, que pusieron de manifiesto la labor artística que Educación y Descanso viene realizando a través de su Escuela de Arte.

Fué puesta en escena la obra de Paso y Armenteras ¡Haz el favor de morirte!, divertida farsa cómica que hizo pasar un delicioso rato al numeroso público que llenó el local. La dirección de la misma estuvo a cargo de la profesora de la mencionada Escuela de Arte, P. García Ferrer, y de Juan Martínez, que han demostrado acierto en su misión. Tomaron parte en el reparto de la farsa, y con gran acierto, Lola Martínez, Enriqueta Manuel, Antonia García y los productores J. Martínez, M. Chaves, Miralles, L. Martínez, A. Porta, Haro y P. Abad. Apuntó M. Martínez, siendo regidor de escena M. Chaves.

Terminó la velada con un fin de fiesta en el que tomaron parte Lidia Jiménez, hermanas Torregrosa, Aurorita Pérez, Rita Ylle y Marifé Carrascosa, que tuvieron que repetir sus respectivos números a petición del público. Fueron acompañadas al piano por el director de la Escuela de Arte, maestro López Escudero.

Maestros aspirantes a interinidades

Ha quedado abierta la admisión de documentaciones

Nota de la Comisión provincial de Educación Nacional

De acuerdo con lo dispuesto en la O. M. de 20 de agosto de 1938 («B. O. del Estado» del 26) y agotadas las dos terceras partes de las listas existentes según lo dispuesto en el artículo 6 de la expresada O. M., queda abierta a partir de esta fecha la admisión de documentaciones para todos aquellos Maestros y Maestras de Primera Enseñanza que deseen ser incluídos en las listas de aspirantes a interinidades que se formalizarán de acuerdo con las normas y requisitos fijados y que a continuación se expresan:

DOCUMENTACION

Instancia solicitando la inclusión en la lista de aspirantes a interinidades con indicación expresa del número de la preferencia a que manifiesta tener derecho, acompañando a la misma los siguientes documentos:

A) Certificación de nacimiento legitimada y legalizada.

B) Certificación de estudios en la que consta la convocatoria en que los terminó.

C) Certificación de Penales, si hace más de tres meses que el solicitante no desempeñó Escuela.

D) Certificación de la situación militar para los varones y del Servicio Social para las mujeres.

E) Dos avales solventes de conducta, cuando menos, con arreglo al modelo que facilitará la Jefatura del Servicio Nacional de Primera Enseñanza, si el aspirante no obtuvo destino después del 18 de julio de 1936.

F) Hoja certificada de servicios si el solicitante los ha prestado ya en Escuelas nacionales.

G) Documentación que acredite los motivos de preferencia que se alegan.

La presentación de la hoja de servicios exime de los dos primeros documentos si el expediente personal del aspirante obra en la Sección ante la cual se solicita.

SON MOTIVOS DE PREFERENCIA

1.º—Ser mutilado como consecuencia de la pasada guerra, siempre que la mutilación no imposibilite el ejercicio de la enseñanza.

2.º Ser herido de guerra en la pasada campaña, siendo preferido de este orden el que mayor número de heridas demuestre haber sufrido.

3.º Haber prestado servicios militares como combatientes en la pasada guerra.

4.º Haber sufrido prisión o vegámenes graves en la persona del solicitante por parte de los rojos.

5.º Ser familiar de un muerto o mutilado en la pasada campaña hasta el segundo grado de parentesco por consaguinidad o afinidad. Dentro de este orden se prefiere el que haya perdido el mayor número de familiares.

6.º Dentro de los mismos grados de parentesco, haber perdido mayor número de familiares por asesinato de los rojos o a consecuencia de su barbarie.

7.º Haber tenido prisionero o mutilado por los rojos algún familiar dentro del parentesco ya señalado.

8.º Haber perdido en grave cuantía los medios materiales de vida como consecuencia de la guerra.

9.º Haber obtenido diploma por asistencia al cursillo de Orientaciones nacionales.

10. Mayor tiempo de servicios interinos en Escuelas nacionales.

11. Mayor antigüedad en la terminación de la carrera, y, en caso de empate la mayor edad.

Cada uno de estos motivos de preferencia se demostrará mediante la oportuna certificación que forzosamente habrá de ser expedida por la Delegación Provincial de F. E. T. y de las J. O. N. S. a que corresponda la preferencia que alegue. (Hasta el apartado 8.º).

Las documentaciones se presentarán en la Sección Administrativa de Enseñanza Primaria.

Hogueras de San Juan

Las elecciones de bellezas en los distritos

En la última de las reuniones celebradas por el Pleno de Delegados de las Hogueras de San Juan, se acordó autorizar a las Comisiones de Distrito para que procedan a la elección de las muchachas que han de representarlas en el brillante festival que cada vez con creciente éxito, viene realizándose anualmente para la elección de la «Bellea del Foc» y sus damas de Honor.

Son ya varias las Comisiones que se disponen a efectuar la designación de sus bellezas, organizando para ello brillantes festivales en consonancia con el acto en el que, como preludio de interés que despierta en Alicante la competición de belleza para elegir las reinas de nuestras Hogueras, el entusiasmo de los distritos se manifiesta de manera definitiva con su total asistencia a estas elecciones, de cuya celebración iremos dando cuenta a medida que las Comisiones respectivas vayan determinando la fecha en que han de llevarse a cabo.

COLEGIO OFICIAL DE MEDICOS

Conferencia del doctor don Pedro Herrero Rubio

Ayer, a las siete de la tarde, se celebró la clausura del ciclo de conferencias sobre puericultura que ha venido celebrándose en este Colegio, disertando el doctor don Pedro Herrero Rubio sobre el tema "Los ruidos de estridor en la infancia".

Presidieron el acto los doctores Aznar y Claramunt, presidente y secretario del Colegio, respectivamente; el doctor Martínez Morellá, médico del Cuerpo de Sanidad Nacional; el decano de la Beneficencia municipal doctor Ayela (don Ladislao) y el director del Dispensario Dermatológico, doctor Sebastiá.

El doctor Herrero inicia su conferencia descartando en el diagnóstico de estridor los ruidos que se producen en partes altas respiratorias. Pero lo que más interesa—dice—es la causa de ciertos ruidos de estridor crónico que tienen su aparición en los primeros tiempos de la vida; y este interés no es que sea debido a la mayor o menor gravedad de la afección causal, sino que ofrece un campo de gran dificultad diagnóstica, ya que los medios de exploración no pueden conseguir todo su objeto y desarrollarse plenamente.

Habla después del estridor por papilomas de laringe y su confusión con casos de croup.

Describe el "cornage" tímico por hipertrofia del mismo, insistiendo en la modalidad inspiratoria del mismo, así como sus diversas manifestaciones fulminante, crónica o continua e intermitente.

Insiste nuevamente en el diagnóstico diferencial con múltiples afecciones que pueden simular el estridor tímico.

Habla de los estridores marcadamente espiratorios, los ganglionares, y se refiere al estridor ganglionar inspiratorio, explicando la diferencia de la comprensión alta o baja de la tráquea o laringe—si es alta—para dilucidar el por qué adopta una u otra modalidad; y, por fin, describe el estridor espiratorio de los raquíticos, según un primer caso observado en 1922.

Termina resumiendo los distintos tipos de estridor, sus causas y caracteres y proponiendo los múltiples medios diagnósticos para evitar causas de error.

El doctor Herrero fué calurosamente felicitado por los asistentes por la brillantez de su conferencia y por su documentada disertación, prueba de los amplios conocimientos que posee el conferenciante en materia de puericultura.

A continuación hace uso de la palabra el doctor Martínez Morellá para dedicar un comentario al ciclo de conferencias que con la de hoy queda clausurado, congratulándose del éxito obtenido, que permite iniciar los trabajos para la celebración de otras conferencias sobre distintos aspectos profesionales.

Por último, dedicó unas palabras a ensalzar la figura profesional del doctor don José Sánchez Santana, fallecido en el día de ayer, y que, entre otros cargos, ostentó el de decano del Hospital provincial de Alicante.

CURSOS DE ENFERMERAS DE GUERRA

organizados por la S. F. de Madrid

La Delegación Nacional de la Sección Femenina de F.E.T. y de las J. O. N-S., organiza un curso de enfermeras de guerra, cuya duración será de tres meses en el que podrán tomar parte todas las enfermeras que lo deseen sea cualquiera el título que posean. Las no pertenecientes a la Organización tienen que presentar instancia dirigida a la delegada provincial de la S. F., copia legalizada del título de enfermera que posea; declaración jurada de los servicios sanitarios prestados; informe personal de Información e Investigación del Movimiento.

Las enfermeras afiliadas presentarán solamente una instancia dirigida a la delegada provincial de la S. F. El plazo de presentación de documentos será hasta el 29 del actual.

Para más detalles, dirigirse a la Regiduría provincial de Divulgación y Asistencia.

EL DOMINGO 27 DE FEBRERO, GRAN FESTIVAL TAURINO PATROCINADO POR LA PRENSA ALICANTINA

VICESECRETARIA DE EDUCACION POPULAR

CURSO de capacitación para delegados provinciales de Educación Popular

En el "Boletín del Movimiento" correspondiente al día 10 de enero pasado, se inserta orden convocando curso de capacitación para delegados provinciales de la Vicesecretaría de Educación Popular.

Se requiere para asistir al citado curso poseer la nacionalidad española, ser afiliado a F. E. T. y de las J. O. N-S. con la cualidad de militante, estar en posesión de título facultativo superior expedido por Facultad Universitaria, Escuela especial superior del Estado o de profesor mercantil, no padecer enfermedad orgánica o funcional que impida el ejercicio del cargo y carecer de antecedentes penales.

Las instancias deberán ser presentadas en la Jefatura Superior de Servicios de esta Vicesecretaría, antes de las doce del día 15 del corriente, acompañadas de la documentación a que se refiere la base segunda de la referida convocatoria.

CARTELERA

TEATRO PRINCIPAL

Compañía de Comedia DAVO-ALFAYATE

HOY LUNES — A las 10'30 noche

REAPARICION con la humorada en tres actos de don PEDRO MUÑOZ SECA

EL ESPANTO DE TOLEDO

CENTRAL

Empresa: L. M. S.

Desde las 5 tarde.

GRAN ESTRENO de la superproducción en español

REMBRANDT

por Charles Laughton

ESTRENO DEL NOTICIARIO NO-DO número 59-A

Miércoles

Charles Boyer

en el sensacional estreno

ARGEL

IDEAL

Empresa: Alfonso Guixot

Desde las 5 tarde

Grandioso y sensacional estreno METRO-GOLDWYN MAYER en español

Mickey ROONEY en El Joven EDISON



con FAY BAINTER, GEORGE BANCROFT, VIRGINIA WEIDLER, EUGENE PALLETTE

Metro Goldwyn Mayer

ESTRENO del gracioso complemento SUEÑOS DE POPEYE

MONUMENTAL

Empresa: L. M. S.

Desde las 5 tarde

la emocionante producción en español de gran éxito



y un precioso complemento.

Salón España

Empresa: JOSE ROMEU

Desde las 5 tarde.

GRAN PROGRAMA EN ESPAÑOL

la emocionante producción de gran éxito

BRAZOS DE ACERO por Victor McLaglen

y la preciosa película AQUI VIENE LA ARMADA

Noticiario No-Do número 59-B

Haces Patria agregando a tu correspondencia el sello de José Antonio.

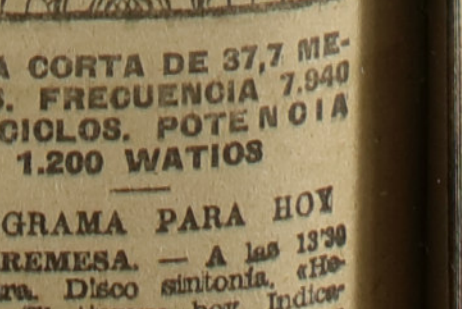

ONDA CORTA DE 37,7 METROS. FRECUENCIA 7.940 KILOCICLOS. POTENCIA 1.200 WATIOS

PROGRAMA PARA HOY

SOBREMESA. — A las 13'30 apertura. Disco sintonía. «Heroína». El tiempo hoy. Indicador religioso. Emisión de las Falanges del Mar. A las 13'50: Música ligera. A las 14: Guía de espectáculos. Programa variado. A las 14'30: Retransmisión de REDERA. A las 14'45: A las Fragmentos de óperas. A las 15'15: Música variada. A las 15'30: Fin de la emisión.

NOCHE.—A las 21'30: Apertura. Música ligera. A las 21'45: Retransmisión de REDERA. A las 22'15: Minuto internacional. A las 22'30: Cantos regionales. A las 22'30: Panorama deportivo, por César Oleza. A las 22'40: Variedades musicales. A las 23'30: Crónicas del extranjero. A las 23'40: Canciones. A las 24: Cierre «Los voluntarios».

REMITA SU FOTOGRAFIA

o la de sus familiares a Laboratorios Fotográficos AMAYA, San Lorenzo 10, Madrid y por dieciséis pesetas recibirá a reembolso una hermosa ampliación y tres fotografías de regalo. Alhajas en plata de ley con foto-esmalte.

REAL CLUB DE REGATAS

MAÑANA, LUNES, 14 del actual, a las diez y media de la noche, se dará un BAILE en el salón de este Club para agasajar a los tiradores que toman parte en el campeonato organizado por la Real Sociedad de Tiro de Pichón. Se suplica el traje de etiqueta o, en su defecto, traje oscuro.

†

LA SEÑORA

Doña Venancia Santamarina y Zárate

Viuda del Ilmo. señor don Antonio Allende.

Habiendo recibido los Santos Sacramentos y la bendición apostólica.
Habiendo recibido los Santos Sacramentales y la bendición Apostólica

R. I. P.

Sus hijos: doña Leonor (viuda de León), don Ignacio y doña Amparo. Hijos políticos: don Melchor Munárriz (viudo de doña Emilia), doña Irene Mestre (viuda de don Ernesto), doña Casilda Ladrón de Guevara y don Manuel Blanc. Hermano: don Benito. Hermanos políticos, nietos, nietos políticos, bisnietos, sobrinos y demás parientes.

Participan a sus amistades tan sensible pérdida y les ruegan una oración.

La conducción del cadáver se celebrará hoy día 14 a las tres de la tarde.

Casa mortuoria: Canalejas, 15

LA XIX JORNADA DE LIGA

Sabadell, Betis y Zaragoza vencieron fuera

EMPATES EN ATOCHA, SARRIA Y NERVION

El Valencia afianza su puesto de campeón al haber sido derrotado el Barcelona

RESULTADOS y clasificaciones

PRIMERA DIVISION

Real Sociedad, 2; Oviedo, 2.
Celta, 0; Sabadell, 3.
Español, 1; Madrid, 1.
Castellón, 5; A. de Bilbao, 0.
A. Aviación, 4; Valencia, 2.
Granada, 2; Barcelona, 0.
Sevilla, 2; Coruña, 2.

	J.	G.	E.	P.	F.	C.	P.
Valencia	19	13	3	3	54	22	29
Barcelona	19	9	7	3	46	27	25
A. Aviación	19	11	3	5	44	33	25
Sevilla	19	8	7	4	41	86	23
Castellón	19	10	2	7	29	24	22
Oviedo	19	9	3	7	56	34	21
A. Bilbao	19	8	4	7	33	34	20
Madrid	19	7	5	7	35	30	19
Granada	19	6	5	8	30	38	17
Sabadell	19	7	2	10	35	48	16
R. Sociedad	19	4	7	8	28	35	15
Español	19	5	4	10	26	41	14
Coruña	19	4	6	9	23	29	14
Celta	19	1	4	14	12	50	6

SEGUNDA DIVISION

Arenas, 1; Betis, 3.
Jerez, 3; Osasuna, 0.
Valladolid, 1; Constancia, 0.
Hércules, 1; Zaragoza, 2.
Baracaldo, 1; Real Murcia, 0.
Ceuta, 2; Cultural Leonesa, 1.
Gijón, 3; Alcoyano, 1.

	J.	G.	E.	P.	F.	C.	P.
Gijón	19	11	3	5	33	16	25
Betis	19	9	6	4	39	27	24
Constancia	19	11	1	7	37	22	23
Jerez	19	11	1	7	40	31	23
Murcia	19	10	2	7	42	31	22
Alcoyano	19	9	3	7	34	26	21
Leonesa	19	9	2	8	29	29	20
Zaragoza	19	8	4	7	42	30	20
Ceuta	19	8	3	8	36	37	19
Hércules	19	7	3	9	29	30	17
Valladolid	19	5	4	10	20	35	14
Arenas	19	4	5	10	26	43	13
Osasuna	19	5	3	11	24	46	13
Baracaldo	19	5	2	12	23	51	12

¡Falangista! Insertando en tu corresponden-cia el sello José Antonio harás Patria.



ahora
Instantina
que corte
s resfriados y sus dolores
Consulte con su médico

DONOSTIARRAS Y OVETENSES SE REPARTEN LOS PUNTOS

SAN SEBASTIAN, 13. — Oviedo, 2 (Herrerita, Díaz); Real Sociedad, 2 (Bidegaín).

Alineaciones:

Oviedo: Lorente; Ricardo, Pena; Granda, Diestro, Sirio; Antón, Goyín, Echevarría, Herrerita, Díaz.

Real Sociedad: Galarraga; Tellería, Gabilondo; Santi, Patri, Urbieta; Terán I, Bidegaín, Arbiza, Ontoria, Pedrín.

Arbitro: Cruella.

A los veinte minutos un avance de la Real termina en un tiro peligroso que un defensa ovetense saca con la mano. Jugadores de la Real y el público protestan, pero el árbitro da por válida la jugada. Entre tanto los del Oviedo, sin pararse, avanzan y Herrerita, desde lejos lanza un tiro cruzado magnífico y marca el primer tanto. Se arma una bronca imponente contra el árbitro que dura hasta el final del encuentro.

A los seis minutos, Pedrín lanza un tiro formidable que Lorente despeja por encima del marco, pero el árbitro en vez de dar córner pita fuera. Aumenta la bronca. Inmediatamente después Díaz, en un rápido avance consigue batir a Galarraga.

Al comenzar la segunda parte los donostiarras vuelven a mandar sobre el campo. A los seis minutos viene el primer gol realista. Patri se hace con el balón y lanza un formidable tiro que el portero ovetense en su estirada logra detener, pero no sujeta la pelota que queda a los pies de Bidegaín, el cual no tiene más que empujarla para meter el gol.

A los veinte minutos, los de San Sebastián, consiguen el empate también por mediación de Bidegaín. El árbitro señor Cruella deja cometer a los del Oviedo toda clase de faltas.

El árbitro anuló un gol a los donostiarras que había metido Bidegaín con la mano.—(ALFIL).

SEVILLANOS Y GALLEGOS EMPATAN A DOS TANTOS

SEVILLA, 13.—Sevilla, 2. Coruña, 2. (Viso-Verdín).

En Nervión se jugó el partido Sevilla-Deportivo de La Coruña, que terminó con el empate a dos tantos.

El Sevilla logró su empate cuando faltaban sólo dos minutos para concluir el partido. Muchos espectadores habían abandonado ya el campo convencidos de que su equipo encajaba derrota.

El colegiado madrileño señor Escartín alineó así a los equipos:

Sevilla: Bustos; Joaquín, Berridi; Alconero, Félix, Mateo; López, Pepillo, Campanal, Iturbe y Rincón.

Coruña: Aguña; Pedrito, Portugués; Molaza, Bienzobas, Muntanes; Viso, Caballero, Paquirri, Chacho y Verdín.

El primer tiempo fué de dominio del Sevilla a favor del fuerte viento, pero el ataque sevillano se mostró totalmente ineficaz. El público bateó algunas palmas guasonas. Terminando con el empate a cero.

En la segunda mitad, el Coruña, teniendo a su favor el fuerte viento, ejerció un dominio bastante grande en los primeros veinte minutos. Luego pasó la iniciativa al bando sevillano. En una jugada de Paquirri, a los 15 minutos, burló a los defensas contrarios y el extremo derecha del Coruña, Viso, marcó el primer tanto para el bando gallego. A continuación, otra jugada de Paquirri obligó a salir al portero sevillano. Bustos, y el extremo izquierda coruñés, Verdín, se coló como una bala y consiguió el segundo tanto. Un minuto después Campanal da un magnífico pase a Rincón, éste se cuela rápido y marca el primer tanto sevillano.

Faltando dos minutos para terminar el partido un buen centro de López rebota en Rincón y éste, muy oportuno, consigue el segundo tanto sevillano y con ello el empate definitivo a dos goles.

Escartín hizo un buen arbitraje.—(ALFIL).

El Barcelona sucumbe en LOS CARMENES 2-0

GRANADA, 13.—Granada, 2 (Marín y Nicola); Barcelona, 0.

Bajo la dirección de Ramón Melcón, los equipos se alinearon de la siguiente manera:

Granada: Floro; Millán, González; Ramos, Melito, Sierra; Marín, Trompi, Nicola, Safont y Más.

Barcelona: Quique; Elías, Curta; Raich, Sans, Balmanya; Riba, Gonzalvo, Martín, César y Valle.

Venció el Granada al Barcelona, en un partido emocionante por lo disputado y reñido que fué, muy bien jugado por los dos equipos, imponiéndose el granadino por su rapidez y entusiasmo ante un Barcelona de más clase.

La primera parte fué de juego nivelado, con ligera presión local. En este tiempo, cuando habían transcurrido 14 minutos de juego, Marín aprovechó una indecisión del guardameta catalán para llevar el balón a la red. El segundo tanto, a los 36 minutos de juego, fué realizado por Nicola, quien desde fuera del área lanzó un magnífico disparo que entró en la red sin que Quique pudiera evitarlo.

Al Barcelona se le han anulado dos goles: el primero de Valle en un clarísimo fuera de juego de Martín, y el segundo, logrado por Martín, que fué anulado con anterioridad a producirse.—(ALFIL).

El CASTELLON vence al ATLETICO DE BILBAO 5-0

CASTELLON, 13. — Castellón, 5 (Basilio, 2; Pizá, 2 y García Díaz); Atlético de Bilbao, 0.

Castellón: Pérez; Balges, Mauri; Santacatalina, Barnet, Santolaria; Arnau, García Díaz, Basilio, Doménech y Pizá.

A. de Bilbao: Barrie; Mieza, Oceja; Celaya, Ortiz, Nando; Elices, Panizo, Zarra, Duque y Albizúa.

Arbitró Villalta.

En la primera parte el dominio correspondió de manera casi absoluta al Castellón, hasta el extremo de que su portero intervino escasamente tres veces. El primer gol se produjo a los 20 minutos, al chutar Doménech, devolviendo Barrie el balón que va a parar a los pies de Basilio que de fuerte chut introduce la pelota en la red. Pizá, 15 minutos más tarde aprovecha una incertidumbre del portero bilbaino y chuta fuerte, pero Mieza detiene el balón con la mano, siendo castigado su equipo con "penalty" que, lanzado por Basilio, se convierte en el segundo tanto castellonense. Minutos antes de terminar la primera parte, un fallo de la defensa bilbaína es aprovechado por García Díaz para marcar el tercer tanto.

En la segunda parte el dominio continúa correspondiendo al Castellón. El público al comprobar la presencia del gobernador civil lo recibe con una gran ovación.

Cuando iban transcurridos 23 minutos de este tiempo, Pizá, que se encuentra desmarcado, bate a Barrie aprovechando una salida en falso de éste. Quince minutos después el propio Pizá marca el quinto tanto al fallar el portero bilbaino. El Atlético bilbaino reacciona en los últimos minutos, pero sin resultado.

El arbitraje de Villalta, sin dificultades.—(ALFIL).

El CELTA perdió en su campo frente al SABADELL 0-3

VIGO, 13.—Celta, 0; Sabadell, 3 (Pallás, Gonzalvo II y Del Pino).

Alineaciones:

Celta: Sánchez; Cons, Tito; Foro, Leonardo, Sabina; Venancio, Agustín, Paiño, Muruaga y Chantada.

Sabadell: Francás; Gonzalvo II, Jugo; Arasa, Trias, Bardina; Ara, Gracia, Del Pino, Gonzalvo I y Pallás.

El encuentro fué desde el primer momento de neto color forastero, ya que en muchos momentos los jugadores locales se mostraron francamente inferiores técnicamente, casi siempre a consecuencia de la deficiente actuación de su línea media.

A los tres minutos, Pallás recibió un pase de Del Pino y lanzó un tiro raso que pilló descolocado a Sánchez y se clavó en las mallas. El contraataque del Celta fué muy poco consistente y desde luego sin ilación, lo que aprovechó el Sabadell para imponerse de nuevo y a los 30 minutos marcar el segundo en un centro de Ara que fué rechazado por Cons hasta los pies de Gonzalvo I que cerca del área lanzó un chut elevando a dos el marcador. El tercero fué logrado a los 37 minutos, marcándolo Del Pino al rematar de cabeza un balón despejado por el larguero de la meta local.—(ALFIL).

El comarcal de árbitros de fútbol inaugura su nuevo local

Después del partido Hércules-Zaragoza, fué inaugurado el nuevo local instalado por el Colegio Comarcal de Arbitros de Fútbol de Alicante, sito en Onésimo Redondo, 5. Fué un acto sencillo y muy simpático, al que acudieron representaciones de las diferentes Sociedades futbolísticas de la ciudad, el árbitro señor Galende, los árbitros del Comarcal aspirantes de la localidad y varios aficionados.

Perdió en el Estadio Metropolitano el favorito de la Liga

MADRID, 13.—El partido de esta tarde en el Estadio Metropolitano ha terminado con la victoria de los madrileños por cuatro tantos a dos.

Arbitro: Señor Fombona.

Equipos.—Atlético Aviación: Ederra; Riera, Cobo; Gabilondo, Germán, Machín; Adrover, Amestoy, Taltavull, Campos, Vázquez.

Valencia C. F.: Elzaguirre; Alvaro, Juan Ramón; Ortúzar, Iturraspe, Lecue; Epi, Hernández, Mundo, Amadeo, Goroztiza.

Dos tantos contra uno se marcaron en cada tiempo; el primero atlético, a los veinte minutos, por mediación de Adrover, que recibió un buen pase de Taltavull. Campos fué el autor moral que preparó muy bien la jugada.

A los treinta y un minutos, se lanza un córner a favor de los valencianos, y esta jugada produce un barullo, en el que el trío defensivo del Atlético se enfrentiene en pasar bien, en vez de limitarse a despejar sea como fuera. En uno de los balones bombeados, saltan Amadeo y Germán, el primero a rematar y el otro a despejar; el último lo hace con tan mala fortuna, que la pelota va a la red. Fué el tanto del empate, a los treinta y tres minutos.

Reacciona el Atlético Aviación en los últimos minutos. Un pase de Machín a Vázquez, centro de éste que remata Amestoy y que Campos acaba de desviar la pelota a la red, fuera de los alcances de Elzaguirre, que ha salido a destiempo.

A los doce minutos del segundo tiempo, marca Campos el tercer tanto de un pase de Amestoy.

A los trece minutos, un centro de Machín lo empalma Campos y fué el cuarto tanto, con el cual se decide el partido.

A los treinta y tres minutos, Juan Ramón despeja desde medio campo y el balón, ayudado por el viento, se introduce impunemente en el marco que Ederra defendía alegremente.—(ALFIL.)

EL MURCIA PERDIO EN BILBAO

BILBAO, 13. — Baracaldo, 1 (Bilbao); Murcia, 0.

Arbitró Cristóbal.

El Baracaldo salió muy animado y decidido a obtener la victoria desde el primer momento y mandó en el campo en todos los tiempos. A los siete minutos consiguió el único gol. Un tiro de Tori lo detuvo un defensa del Murcia con la mano y el "penalty" lo tiró Bilbao que mandó la pelota a la red.

En el segundo tiempo la lucha estuvo algo más nivelada, inclinándose el juego más favorablemente al Murcia hacia el final. Los forasteros hicieron verdaderos esfuerzos para empatar, pero además de la buena labor de la defensa contraria los delanteros murcianos no acertaron en el tiro.

El arbitraje de Cristóbal, bien.—(ALFIL).

El Madrid y el Español EMPATAN A UN TANTO

BARCELONA, 13. — Español, 1 (Martínez Catalá); Madrid, 1 (Barinaga).

Español: Martorell; Pérez, Mariscal; Fábregas, Rovira, Limós; Oliva, Jorge, Martínez Catalá, Espada y Viela.

Madrid: Bañón; Querejeta, Corona; Elías, Ipiña, Huete; Alsúa I, Prudencio, Barinaga, Alsúa II y Pedrín.

Arbitró el señor Iturralde.

Partido nivelado y el empate es el justo resultado del juego que se hizo. El Madrid dominó durante el primer tiempo en juego sereno y templado; por su parte, el Español, en el segundo tiempo, fué quien llevó la iniciativa, y animado por el vocerío de sus incondicionales puso un verdadero asedio a la meta madrileña.

Así, pues, el empate nos parece de acuerdo con el juego que hicieron ambos equipos, poniéndose de relieve la falta de oportunidad de ambas delanteras, en contraste con el excelente juego de las líneas medias y de ambos tercetos defensivos. El Madrid consiguió su tanto a los 13 minutos de juego, siendo el autor material de mismo Barinaga al aprovechar una combinación de Alsúa II y Pedrín. Intervino el defensa español Pérez que rechazó débilmente la pelota a los pies del jugador que había de lograr el tanto.

En el segundo tiempo, el Español, a los 35 minutos lograba el empate por medio de Martínez Catalá. Fué una jugada que partió de Viela y el balón lo recogió Fábregas, cediéndolo a Martínez Catalá, que remató oportunamente a la red.—(ALFIL).

HA FALLECIDO Salvador Moral

El nombre de Salvador Moral Yuste, en esta hora de su trán sito, evocará en los deportistas todos el de un compañero íntegro y cordialísimo que contaba entre todos los alicantinos las máximas simpatías. Marchador y corredor de pedestrismo en las filas de la Obra Sindical «Educación y Descanso», sus actuaciones destacadas en todas las pruebas en que tomó parte fueron casi siempre éxitos resonantes. En la memoria de todos está su magnífica proeza realizada en la marcha a pie Alicante-Valencia-Alicante que fué una de las que más le consagraron. Su entierro se verificará hoy a las diez de la mañana.

Descanse en paz el popularísimo deportista y reciba su familia la expresión de nuestro más sentido pésame, así como la Obra Sindical a la que pertenecía con sus mejores entusiasmos.

¿Por qué luchamos?
¿Qué dá valor a nuestra vida?
Sobre estos dos temas de tan apasionante interes trata la gran revista europea "SIGNAL" en su número 2.
Numerosas páginas con bellas fotografías en colores avaloran y enriquecen este número excepcional.
Signal
en todas partes a Pts. 1,50

IDEAL Empresas Alfonso Guixot
Miércoles, 16
Grandioso ESTRENO en español
C. I. F. E. S. A. presenta a
Antoñita Colomé y Milú con María Brú y Raul Cancio
en la gran superproducción
DOCE LUNAS DE MIEL
de la novela de Luisa María Linares



El trabajo de filigrana Español
lo mismo se nos muestra, en toda su magnificencia, en la arquitectura monumental, como en las prodigiosas realizaciones industriales de las más pequeñas dimensiones. Prueba fehaciente la ofrece OSRAM, la lámpara más preciada como el más alto exponente de calidad.
Pida Vd. por eso siempre « OSRAM »
OSRAM
siempre a la cabeza del progreso

LUNES

AYER, EN BARDIN

El Hércules, en desgracia, perdió, 1-2, ante el Zara[goza]

Soladrero y Venys los mejores hombres sobre el ter[reno]

Galende realizó un arbitraje perfecto y ejemplar

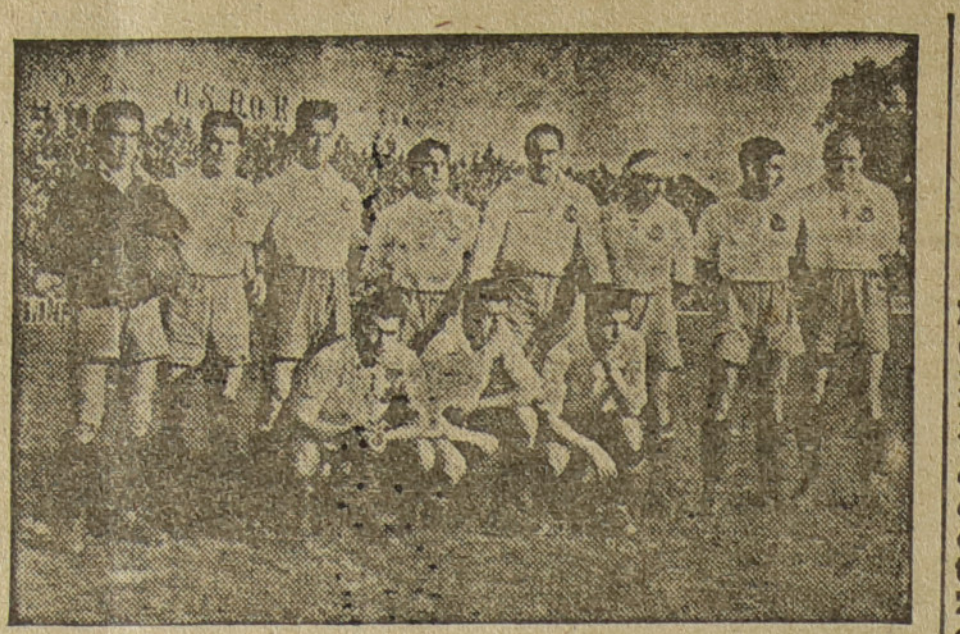

Equipo del Zaragoza que ayer venció al del Hércules

Que el Hércules tuvo ayer una evidente desgracia puede considerarse cierto, pero que a esa desgracia la concluyó de "hacer buena" la ineficacia de un ataque no podrá negarlo nadie. Que los dos goles zaragozanos fueron "lo que no debieron ser" lo damos también por cierto, pero contrá estas contingencias de inseguridades deben estar, en todos los partidos, las compensaciones de una vanguardia. No las hubo, como tampoco hubo ni el asomo de imposición de una táctica, la rectificación de empeñarse en jugarle al Zaragoza por el centro siendo así que por el centro y porque Soladrero dominaba ampliamente y Blázquez fracasaba, limitándose a repartir, no había nada que hacer contra un equipo que se defendía con una efectividad sorprendente y afortunada. Todo el magnífico juego de dos hombres en la terna, de Venys especialmente y de Igual en segundo término, quedaba agotado en este empeño. Balones y balones por el centro, ante un Zaragoza bien cerrado y en plan de acecho constante. Soladrero, anulando cuantos intentos efectuaban los alicantinos y bien apoyado por su medio ala izquierdo especialmente. De esta forma el dominio que creaba la terna blanquiazul se iba mellando en las mismas jugadas, repetidas con una tenacidad digna de mejor causa, pero absolutamente estériles. Si Emilio Blázquez fuese ariete, todavía hubiésemos comprendido este sistema, porque ello hubiera permitido múltiples intentos y en alguno se hubiera acertado al fin. Y esto puede hacerse—y da sus frutos—con delanteros centros de ese tipo ariete, en plenas facultades de embroque y de disparo, de ventaja por peso o por agilidad en su modo de juego —Martín, Campanal—, sobre cualquier defensa. Pero en centros de ataque con el actual sistema que tiene Emilio de "repartir" simplemente balones rehuyendo la entrada, las consecuencias se pagan. Bien está la modalidad de esta táctica del juego por el centro que favorece en as cesiones el remate aunque sea lejano de Juanete. Es cierto que Juanete tiene que tener un centro como Blázquez que le dé "su juego", sus pases retrasados en bandeja para que él no tenga más que rematarlos, porque ya estamos convencidos de que el interior derecha titular no gusta o no sabe de los terrenos del marco y él consigue sus goles desde lejos, pero esto no basta. No bastó ayer y sólo—¡y gracias!—se consiguió el gol herculano de esta forma. No se intentó por quien debía ordenarlo abrir el juego en amplitudes a las alas para buscar la brecha zaragozana, desplazando a la defensa. Por mucho que a Ventura lo frenara Victor y que Juanete se rezagara, atolondrándose en el terreno de nadie que es el que más le gusta, algo más se hubiera conseguido, porque Blázquez es de los que también remata buenos centros si éstos le llegan claros, ya que está visto que no se encuentra en condiciones de forzarlos. Los que tuvo los aprovechó más o menos bien, pero tuvo muy pocos. Todos los balones o casi todos le llegaron degollados y en estas condiciones, con Soladrero que era su sombra, con una defensa pegajosa y sabiendo lo que tenía que hacer, el veterano harto hacía en muchas ocasiones con abrir él a sus alas lo que de atrás no le llegaba abierto hasta el ataque. Error en esto de los tres medios ¡qué pocos balones a los extremos en comparación con los que se bombearon sobre puerta con una equivocada pertinencia, sin que "nadie" ordenara la rectificación que cada minuto más se iba haciendo necesaria! No se ganan los partidos "empujando" y hay que enmendar sobre el terreno, a la vista de los huecos—o por el contrario, de los cierres adversarios—el sistema. Y se ganan menos aún empujando solo, si en un ataque ocurre que el interior izquierda no acierta porque no es su sitio aunque por no haber otro haya que ponerlo, siendo preferentemente interior derecha, y cuando también ocurre que la tripleta no cuaja en ligazón ni en efectividades. Por ahí se le fué el partido al Hércues. Como se le van siempre los que se le han ido, con pérdida total o parcial de puntos: en los minutos finales. Es un hecho con exceso repetido y por lo tanto no es casual sino que tiene su fundamento lógico. El fundamento es que no pueden cimentarse los triunfos—o esperarse—confiando sólo en la terna y en la defensa. Todo el peso de un partido sobre tres hombres, por espléndidos de facultades que sean, concluye por tener instantes de decaimiento. Y si en estos instantes, como hizo el Zaragoza, como han hecho otros muchos equipos este año, sabe aprovecharse el adversario y encuentra, además, para mayor desgracia de los blanquiazules, una dejada o una indecisión—un fallo simplemente—en la defensa y un hueco prodigioso en el marco... los puntos que se van y se dice entonces: "qué mala suerte"; "de dos arrancadas, dos goles". Y no es sólo mala suerte, es consecuencia evidente de un ausencia de táctica unida al natural cansancio de los tres hombres que más se baten y a un tardío repliegue de una defensa que por estar volcada hacia adelante no llega a tiempo...



Blázquez acosa a Orencio que despeja de puños.

EL ZARAGOZA EN CAMBIO...

Supo defenderse desde el comienzo. Medio Zaragoza es Soladrero y él impone y dirige y manda sobre el terreno, no sólo en profesional sino en capitán. Magnífico partido el suyo, de veterano experimentado—estaba en todo—y, además, con unas espléndidas facultades todavía. Sagrado y Víctor completaron su actuación, bien colocados siempre, en especial Víctor que trajo de cabeza a Ventura impidiéndole los centros. No tuvo el Zaragoza tripleta y en esto brilló a la misma altura que la herculana. Pero Tatono sabe defender en un palmo la jugada—ya es viejo esto en el exherculano—con lo que le bastaba. Los dos extremos, lo mejor de la línea, y en la defensa Pérez, Sagrado y Sanz tuvieron mucho menos que hacer con el ala Pina-Pomar, porque ésta recibió aún menos juego que la otra. En realidad también estaba rota el ala izquierda: Pina, ya lo hemos dicho «no va» en la izquierda y a Pomar se le hacía largo el puesto. Su tendencia de juego era a su sitio. No tiró ni un centro, pero sí tiró muy buenos saques de esquina.

Y el Zaragoza en cambio tuvo «vista», porque se la hacían tener entr[e] ... drero dentro del te[rreno] ... Caicedo en la banda ... do se marcó el em... línea de cuatro m... fendió la natural ... fuertísima del Hér... pasados los mom... más agobio subió ... permutando defini... te con Tatono. Y ... igualó defendiendo ... Sagrado mejoraba ... Tatono atacando ... detalle de que los ... hay que dirigirlos ... el momento y según ... versario. Yo no ... nada de esto, en ... temporada, en el H... Y sería agradable ... En resumen: los ho... bres mejores sobre ... rreno Soladrero y ... a la inversa. Igual ... fico también a pe... jugar resentido. Y ... tido formidable de ... te. Cuatro hombres ...

LOS GOLES Y ... ARBITRO

Marcó el primer... —único herculano— te. Un soberbio pase ... sado de Emilio y ... palme de espléndi... tura del interior ... Entró el balón, des... por supuesto, por ... lo superior izquie... Orencio, rebotó en ... porte interior de la ... volvió al terreno ... Un gol de banderola ...

Y a los pocos ... de la segunda parte ... frío aún—el remate ... de Galvanys valía ... pate al Zaragoza, ... bió ser tanto. Seguía ... impotencia táctica ... culos y a los cuarenta ... nutos Sagrado logró ... victoria. Había ... error defensivo ... error del marco. G... ve y misterioso, ... dos puntos que se ...

Indice de un ... seis saques de esq... la primera parte y ... en la segunda; to... tra el Zaragoza. N... en todo el partido ... el Hércules. Incom... ble, si no lo hub... visto.

Un espléndido ... de Galende. De ... como siguió las ... siempre encima, ... en su cuerpo y t... trayectorias seis ... por lo menos. A... ecuánime, acertado, ... cioso, pero sin difi... Se jugó limpio.

Alineaciones:

Zaragoza: Orencio; Pérez; Sagrado, S...; ro, Víctor; Macala, ... (luego Sagrado), ... Pío y Macala.

Hércules: Pérez; mente, Maciá; ... Igual, Venys; ... Juanete, Blázquez, ... Pomar.

Orencio hizo un ... partido. Indiscutible... dos los porteros ... en Bardín — los ... ríos, claro es—, ... porque les dejan ...

COLO...

Pocas veces he... do de Bardín con ... ta pesadumbre ... tarde. Pensábamos ... dos goles marcados ... Zaragoza que no ... serlo nunca. Sobre ... teza de los dos p... didos, sentíamos ... otra. El haber ... do que una buena ... tad indiscutible, ... sión de plenitud ... cultades en qui... todo en sus mejores ... por los colores ... azules, se nos marchó ... también con el pas... peso—de los años ... nos va también a ... que va vamos ... los al compás de ... ranfísimos. Sentíamos ... ello y por todo lo ... esto se nos iba, ... dentro como en ... ambiente de la tarde ... precisamente un ... historial y una ... sión justa de lo ... vido nos hace se... historial y esa ... sión de un jugador ... podríamos censurar ... que no lo merece ... riamente responsable ... que uno no olvida ... de olvidar. ... de antaño baj... Mala suerte.—J. ...

El gran FESTIVAL TAURINO DEL DOMINGO, 27

Lo patrocina la Prensa y en él reaparecerá Vicente Barrera

Con el diestro Valenciano alternarán la Serna, «Gallito» y otros tres matadores

El domingo 27 del corriente se celebrará en nuestra ciudad la inauguración de la temporada taurina con un festival patrocinado por la Prensa.

Ha despertado enorme interés el anuncio de dicho festejo que, por las trazas, ha de constituir un gran acontecimiento. Uno de sus alicientes principales lo constituye la reaparición de Vicente Barrera, el formidable muletero, que vuelve a los ruedos nimbado por la fama y con más facultades que nunca. Del diestro valenciano guarda la afición alicantina un grato recuerdo, al que se asocia la figura del malogrado Carratalá, compañero de Barrera en tantas novilladas inolvidables.

Con Barrera alternarán otros cinco matadores de categoría. Sabemos que dos de ellos están ya comprometidos en firme y que de un momento a otro podrán ser dados a conocer los nombres de los restantes. Los dos primeros son Victoriano de la Serna y Rafael Ortega «Gallito». A La Serna hay grandes deseos de verle nuevamente en nuestra plaza, en la que ha realizado faenas memorables. La Serna ha apretado mucho durante la última temporada, poniéndose a la cabeza del escalafón taurino. El torero segoviano es un artista de personalidad acusadísima y sus actuaciones promueven por ello, extraordinaria expectación. «Gallito» realizó el año último en nuestra plaza una faena que aún se recuerda y se cita como un modelo de gracia, alegría y síntesis de la escuela sevillana, a la que el simpático Rafael pertenece por herencia y temperamento.

Los novillos de una acreditada ganadería sevillana, procedentes de un cruce con ganado del Conde de la Corte, han sido escrupulosamente escogidos. Varios de los diestros que actuarán en el festival del día 27 —entre ellos Vicente Barrera— se trasladaron hace unos días al campo, interviniendo en las operaciones de separación del lote apartado para el festival, mostrándose satisfechísimos del buen estilo de que los bichos dieron prueba y de su bellísima lámina.

La temporada se va a inaugurar, pues, con un gran festival. Toros y toreros están a la altura del acontecimiento patrocinado por la Prensa. No hay que decir que el festejo se hallará rodeado, además de todas las circunstancias propias del caso; de cuanto ayuda a su brillantez máxima, a la distracción de los espectadores, a que constituya en fin, una gratísima fiesta de arte y una gran tarde de toros.

Radio Falange de Alicante

Primer concurso de artistas noveles

El próximo día 15 del corriente terminará el plazo de inscripción a este concurso.

El martes comenzarán las pruebas ante el tribunal que ha de dictaminar la admisión definitiva. Con dicho objeto se cita por la presente, para dicho día, a las cinco de la tarde, a los concursantes siguientes:

Roberto Ciama. Roque Bernad. Juan Muñoz. Francisco Gómez. Manolita Moreno y Luis Albert.

Siendo de libre elección el tema a ejecutar, se les ruega que, de serles posible acudan con la correspondiente partitura para piano.



MARCA
DIARIO GRAFICO DE LOS DEPORTES PREDILECTO DE LA JUVENTUD ESPAÑOLA

Hoy, en la Exposición provincial de Bellas Artes

Conferencia de don JUAN DE ROJAS

Hoy, lunes, terminará el ciclo de conferencias organizado por la Diputación provincial con motivo de la Exposición de Bellas Artes. La última conferencia será pronunciada a las siete en punto de la tarde, en el mismo salón de exposiciones, por don Juan de Rojas, con arreglo a los siguientes tema y guión:

Tema: «El grabado. Importancia que tuvo este arte en la provincia de Alicante».

Guión: «Orígenes del grabado. Grabado al agua-fuerte y técnica del buen grabador. La estampación como resultante de cualquier método empleado en el cobre. Pruebas de interés para los coleccionistas. Dos pruebas de un certificado expedido por la Junta municipal de Alicante, grabado por dibujo de Vicente López. Importancia del grabado en Europa, en España y en la provincia de Alicante. El primer grabado calcográfico que se conoce en España de autor comprovinciano. Escuelas actuales de grabado en España. Esteve Botey. Castro-Gil. Lola Esteve. Luis Alegre y Juan Bautista Segarra en la actual. Exposición provincial de Bellas Artes».

HOCKEY

CAMPEONATO REGIONAL

MONTEMAR Y EDUCACION Y DESCANSO VENCIERON POR INCOMPARECENCIA DE SUS RESPECTIVOS ADVERSARIOS

En los campos de deportes de Educación y Descanso correspondía jugarse el partido de campeonato regional entre los propietarios y el S. E. U. de Cartagena, dándose vencedor a los de la Obra Sindical por incomparecencia de los estudiantes.

Y en el campo del Montemar correspondía a éstos recibir la visita del S. E. U. de Murcia, los cuales tampoco comparecieron en el campo y, por tal motivo, se adjudican la victoria los veteranos montemarinos, que ya pueden considerarse como seguros campeones del mancomunado Murcia-Alicante.

PAJAROS

La jornada de ayer

Prosiguiendo la celebración del programa oficial de las tiradas de pichón organizadas por la Real Sociedad alicantina, se disputaron ayer tres premios:

Primero. Copa de la Federación Española de Tiro de Pichón, cuyo trofeo se adjudicó don Jesús Viudes.

Segundo. Copa del Gobernador civil, a seis pájaros, con participación de 61 escopetas. Llegaron empatados al pájaro 20 el señor Pedrol, de Tortosa, y el señor Maldonado, de Madrid, desempatando el señor Pedrol al pájaro 21, adjudicándose la Copa en juego.

Tercero. Copa de la Junta Directiva, con 14.000 pesetas de entrada de los 70 participantes. Dividieron el premio en metálico los señores Moscardó, Berenguer, Espinosa, Cabanes, Gálvez, Moreno, Mora, García, marqués de la Roca, Ripoll y Bolinches. El trofeo se lo adjudicó el señor Espinosa, de Crevillente.

TIRO DE PICHON

CAMPEONATO DE ALICANTE

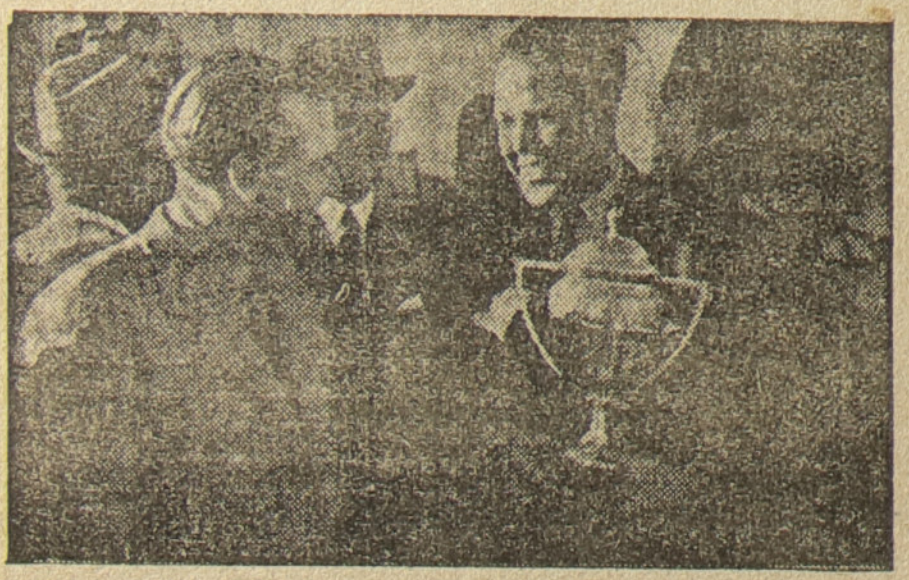

El señor Ibáñez, de Valencia, recibiendo de manos del camarada Martínez Alejos, la Copa de la Excelentísima Diputación. (Foto SANCHEZ).

COPA MARCOS LLORET



El señor Murcia recibe la copa conquistada que le entrega el propio donante del trofeo. (Foto SANCHEZ).

El Alcoyano pierde en Gijón

GIJON, 13. — Gijón, 3 (Gundemaro, Sansón 2); Alcoyano, 1 (Blasco).

Alineaciones:

Gijón: Lerín; Ceballos, Sión; Tamayo, Calleja, Cervigón; Cholo, Gundemaro, Sansón, Chipia, Liz.

Alcoyano: Pallás; Sáez, Calpe; Rubio, Bolinche, Tarí; Carbonilla, Botana, Quisco, Blasco, Pérez.

Arbitro: Munguía.

Con tiempo lluvioso, se ha celebrado el encuentro. El dominio del equipo local obligó al Alcoyano a mantenerse a la defensiva mostrándose además su delantera, poco eficaz. Cuando faltaba un cuarto de hora para terminar el primer tiempo, el Gijón marcó el primero por medio de Gundemaro. En la segunda parte, que se desarrolló con las mismas características que la primera, el Alcoyano aprovechando un avance de su delantera, consiguió el empate por medio de Blasco en jugada personal. A partir de entonces, el dominio del Gijón se hace más patente y Sansón consigue el segundo gol; y cuando faltaban escasamente tres minutos para finalizar el encuentro, el propio Sansón remató imparablemente el tercer tanto.

Por el Alcoyano, se distinguieron, Botana y Munguía. El arbitraje de Munguía, bueno.—(ALFIL).

Año IV - Número 120 - 25 céntimos

LUNES

SEMANARIO DE INFORMACION GENERAL

AYUNTAMIENTO DE ALICANTE ARCHIVO

GUERRA NAVAL CONTRA LOS SOVIETS

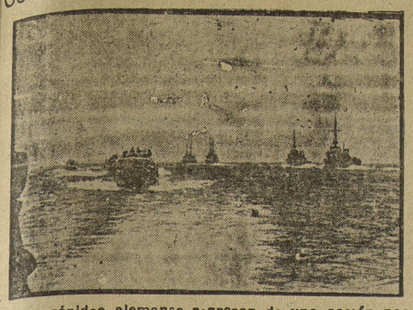

Barcos rápidos alemanes regresan de una acción nocturna contra la navegación enemiga en el mar Negro. Al llegar a su punto de partida se cruzan con barcos buscaminas, que diariamente controlan las importantes rutas de navegación.—(Foto ORBIS).

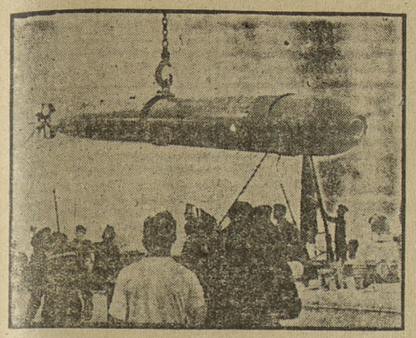

Lanzamiento de torpedos de lanchas rápidas que luchan contra la navegación enemiga en el mar Negro.—(Foto ORBIS).

INICIATIVA ALEMANA

en la cabeza de puente del sur de Roma

La aviación y los submarinos causan sensibles pérdidas a los aliados

BERLIN, 20. (Del comunicado alemán).—En la cabeza de puente de Nettuno continuaron también ayer los combates con no mermada intensidad. Al Sur y Sureste de Anzio alternaron los ataques de nuestras tropas y los contraataques enemigos, apoyados por carros de combate. Formaciones de aviones de combate y de batalla han atacado día y noche con positivo resultado, objetivos de la cabeza de puente de Nettuno. En el puerto de Anzio, las bombas provocaron extensos incendios y explosiones en varios depósitos de munición.

En el curso de ataques contra grupos de buques enemigos frente a Anzio fué hundido un transporte de 7.000 toneladas y resultaron con graves averías otros dos que totalizan 16.000 toneladas.

Nuestros submarinos han hundido en aguas de Nettuno tres unidades de desembarco enemigas, totalmente cargadas, y un buque de transporte, con un desplazamiento total de 16.000 toneladas.

Un submarino, el mando del capitán Fenski, hundió, como se anunció ayer, un crucero enemigo.

En el frente Sur, el enemigo interrumpió ayer sus grandes ataques de la región de Cassino, como consecuencia de las cuantiosas bajas sufridas en días anteriores. Aparte de violentos combates locales en el sector del Nordeste de Castelforte, la jornada fué de calma en el conjunto del frente.

Sobre el frente italiano fueron derribados ayer dos aviones enemigos.—(EFE).

EN ANZIO CONTINUAN DESARROLLANDOSE VIOLENTOS COMBATES

Cuartel general aliado en la zona avanzada del Mediterráneo: El comunicado de hoy domingo anuncia:

«Tierra: en el frente del quinto Ejército, en Anzio, nuestras posiciones han sido mejoradas. Durante las 24 horas últimas, se desarrolló un violento combate ininterrumpido, empleando una y otra parte carros de infantería y protección artillera. La aviación de una y otra parte se ha mostrado muy activa.

Se ha hecho sufrir graves pérdidas al enemigo.

En el frente principal del quinto Ejército, se ha mantenido la fuerte presión contra el enemigo en Cassino y en las montañas al Oeste de la ciudad. Han sido consolidadas las posiciones nuevamente conquistadas en la colina. En las proximidades de este frente, las tropas británicas rechazaron dos contraataques. Se hicieron más de cien prisioneros; entre ellos, tres jefes de compañía.—(EFE).

CONTINUA EL AVANCE ALEMAN EN NETTUNO

BERLIN, 20.—Las fuerzas aéreas alemanas han seguido su ofensiva contra la cabeza de puente de Nettuno, durante la última jornada.

Las fuerzas aliadas sufrieron pérdidas sensibles.

También libraron combates con los aviones adversarios, de los cuales destruyeron 18, de ellos 14 cazas.

En tierra las tropas del Reich lograron avances a ambos lados de Aprilia y rechazaron los ataques adversarios para cortar las vías de abastecimiento de las vanguardias alemanas. Las unidades del Reich destruyeron o capturaron 13 carros y cogieron más de 200 prisioneros.

Los aliados siguen presentando una obstinada resistencia en un sistema defensivo profundamente escalonado. No obstante, los soldados de Kesselring continúan ganando terreno.—(EFE).

¡Falangista! Insertando en tu correspondencia el sello José Antonio harás Patria.

La medalla militar individual al cabo Juan Vixcaillas Jiménez

Por su comportamiento heroico en la Casa de Campo al comienzo de la Cruzada

MADRID, 20.—El «Diario Oficial del Ministerio del Ejército» publica, entre otras, las siguientes disposiciones:

Se concede la Medalla Militar individual al cabo de infantería (fallecido), Juan Vizcasillas Jiménez, por los méritos contraídos la pasada campaña de liberación.

Se distinguió sobremanera en la operación que en noviembre de 1936 tuvo como objetivo la ocupación del sanatorio de Bellas Vistas, en la Casa de Campo de Madrid, tremolando un carro lanzallamas. Cuando la reacción enemiga cada vez mayor producía momentos de duda y vacilación en la unidad a que el entonces soldado Vizcasillas pertenecía, que además había sufrido numerosas bajas, éste se destacó con su carro solo y sin protección alguna y se lanzó contra dos núcleos enemigos que, a pesar del fuego que se las hacía continuaba resistiendo, oponiéndose a nuestro avance, y, a pesar del fuego enemigo que sobre el carro se lanzó, abrió la valvula del mismo y con la llama que proyectó sobre ellos, los destrozó por completo haciendo desalojar las trincheras, con lo que facilitó el avance de la compañía y la ocupación del objetivo señalado. Terminado el combate el soldado Vizcasillas fué premiado con los galones de cabo. En otras variadas acciones de guerra se distinguió también notablemente, hasta encontrar gloriosa muerte en el frente de Santander, el 16 de agosto de 1937.—(CIFRA).

Violentos combates al norte de Veliki Luki y sur del lago Ilmen

Heróica resistencia y liberación del grupo alemán, cercado en el sector de Charkassy

BERLIN, 20.—(Del comunicado alemán):

«Al Este de Chachkov, han quedado deshechos, tras violentos combates de carros, varios ataques enemigos; en aquellos perdieron los soviets veintiseis tanques.

Entre el Pripet y el Beresina, el enemigo ha pasado nuevamente al ataque con apoyo de carros de combate y aviones de batalla. Sus intentos de penetración, precedidos de violenta preparación artillera, quedaron deshechos en combates violentos y de suerte alterna. Han sido tapadas brechas locales.

En la eficaz lucha que se libra contra las partidas de la retaguardia del frente central, las tropas de seguridad han distinguido, a pesar de una tenaz resistencia del enemigo, 257 fortines y más de 100 depósitos de material. Fué hecho cuantioso botín de armas, ganado y víveres, y los guerrilleros sufrieron muchas bajas».

Al Norte de Veliki Luki y Sur del lago Ilmen se han desencadenado violentos combates, que aún continúan.

Entre el lago Ilmen y el lago Peipus, así como en la región de Narva, el enemigo prosiguió su fuerte presión. Fracasaron numerosos ataques soviéticos, en el curso de encarnizados combates.

El fuego concentrado de la artillería dispersó y aniquiló columnas en marcha y posiciones de partida de los soviets. En algunas brechas continúan los violentos combates.

Además, y con respecto a la liberación, anunciada el 18 de febrero, el grupo de combate alemán que se hallaba cercado al Oeste de Charkassy, el alto mando de las fuerzas armadas alemanas comunica: «Ha terminado la liberación de las divisiones cercadas. Las tropas del Ejército y las S. S. armadas, al mando del general de la artillería Stemmermann, y del teniente general Lieb, que se hallaban copadas desde el 28 de enero, han resistido en heroico combate el asalto de fuerzas enemigas muy superiores y han roto en encarnizada lucha el cerco puesto por el adversario. Así, el mando y la tropa han añadido a la historia militar alemana un nuevo y brillante ejemplo de heroica tenacidad, de audaz espíritu de ofensiva y abnegada camaradería. En colaboración con las tropas del teniente general von Vormann, las formaciones del Ejército y de las S. S. armadas, que al mando del general de carros Breith, han libertado al grupo cercado, crearon las condiciones necesarias para la rotura, gracias a la acción ejemplar de cada soldado aislado, en condiciones de terreno y de tiempo de lo más difíciles. Los soviets tuvieron bajas de extraordinaria gravedad y perdieron, desde el 4 al 18 de febrero, 728 carros de combate y cañones de asalto. Fueron cogidas 800 piezas de artillería y varios millares de prisioneros. El octavo cuerpo de aviación, al mando del teniente general Seidemann, apoyó de modo ejemplar a las tropas del Ejército en su penosa lucha. Escuadras de aviones de transporte y de combate abastecieron a las fuerzas cercadas, a pesar de la dificultad de las condiciones atmosféricas y de la potencia de la aviación de cazas y de la D. C. A. enemigas, suministrando a dichas fuerzas municiones, carburantes y víveres, recogiéndoles más de 2.400 heridos. En tal ocasión se perdieron 32 aviones de transporte, siendo 58 los aparatos enemigos derribados en combates aéreos y por el fuego de la artillería de la D. C. A.».—(EFE.)

PROXIMAS ferias de ganado en LEON

Habra una cada mes

LEON, 20.—Los días 26, 27 y 28 se celebrarán en esta capital ferias para toda clase de ganados que, aunque no de la importancia de las tradicionales y famosas de San Andrés y San Juan, revestirán gran interés, por ser estas ferias de febrero las mayores después de las citadas. A partir de estas fechas, todos los sábados últimos de mes se celebrará una feria de las mismas características. El acuerdo ha sido bien acogido en toda la región, eminentemente ganadera.—(CIFRA).

Victorias del arma submarina alemana en aguas de Nettuno

Cuatro buques, dos contratorpederos y un crucero aliados, hundidos

BERLIN, 20.—Los submarinos alemanes han luchado victoriosamente los últimos días contra las operaciones navales del adversario en aguas de Nettuno. Hundieron tres buques de desembarco enemigos, completamente cargados y otro de reciente construcción, que totalizan 16.000 toneladas. Además, hundieron dos contratorpederos que protegían el convoy.

El hundimiento del crucero aliado en la bahía de Gaeta, mencionado en el comunicado alemán de ayer, fué provocado por un submarino del Reich, mandado por el capitán Fensky. El crucero desplazaba unas 5.200 toneladas. Las unidades de esta clase están armadas de seis piezas de 152 mm., de ocho piezas de 102, de dos piezas de 47 mm., de ocho ametralladoras y de ocho lanzatorpedos. También van equipados con uno o dos aviones de reconocimiento a bordo. La tripulación se compone de 480 hombres en tiempos de paz y unos 550 en tiempos de guerra. No se conoce el número de víctimas porque el submarino se sumergió rápidamente para sustraerse a la persecución del adversario. Durante la inmersión se percibía desde el submarino el hundimiento del crucero.—(EFE).

Washington anuncia el hundimiento de 19 buques japoneses en la base naval de Truk

Y la destrucción de 201 aviones

WASHINGTON, 20.—(Urgente).—Se anuncia oficialmente que 19 buques japoneses han sido echados a pique en la base naval de Truk. Doscientos un aviones nipones fueron destruidos. Otros siete buques fueron considerablemente hundidos y cincuenta aviones más resultaron averiados.

El almirante Chester Nimitz informa que los japoneses no descubrieron la aproximación de las fuerzas norteamericanas.—(EFE).

En las escuelas de hogar se educa a la mujer a ser verdadera ama de casa, buena madre de sus hijos y perfecta compañera de su marido. Así se forma a las cumplidoras del Servicio Social.

8.000 CAMARADAS del Frente de Juventudes se concentraron ayer en Carlet

Se inauguraron el monumento a los Caídos y un grupo escolar

VALENCIA, 20. — Más de 8.000 camaradas han asistido a la concentración comarcal del Frente de Juventudes de distrito Carlet, que se ha verificado esta mañana en el pueblo de Benifayó. Presidió el jefe provincial, y gobernador civil camarada Laporta, con el delegado provincial del Frente de Juventudes y otras jerarquías.

Fueron recibidos por las autoridades locales y de pués de pasar revista a una misa en sufragio de los caídos, se procedió a la bendición e inauguración del monumento a los mismos. Este monumento, que destaca por su gran dignidad y belleza, consiste en un enorme monolito, en una de cuyas caras, figura una lápida con nombres de los 33 caídos de Benifayó. Después de unas palabras pronunciadas por el jefe local, el camarada Laporta pronunció una vibrante arenga recordando el creciendo ejemplo de los caídos.

A continuación se ha celebrado un desfile de los 8.000 camaradas concentrados correctamente en distintas centurias procedentes de toda la comarca.

Finalmente, se procedió a la inauguración de un grupo escolar denominado de «Santa Bárbara», situado en un descampado. Este grupo consta de siete grados para niños y otros siete para niñas y por sus condiciones de amplitud y previsiones higiénicas, es considerado como uno de los mejores de España. Sus condiciones pedagógicas son también excelentes. Además de un amplio patio de recreo, está dotado de un campo de deportes, gimnasio con sus correspondientes duchas, etc. Los visitantes manifestaron su satisfacción por esta gran obra.—(CIFRA.)

SE SUPRIME el Ministerio de Producción de Armamento

MILAN, 20.—En virtud de un decreto ha sido suprimido el Ministerio de Producción de Armamento, siendo asumidas en lo sucesivo estas tareas por el Ministerio de Corporaciones que ejercerá la fiscalización de la producción de guerra.—(EFE.)

MAS DE 2.300 BOMBAS Incendiarias y explosivas sobre LEIPZIG

79 aviones no regresaron, dice el comunicado inglés

LONDRES, 20.—El comunicado del Ministerio del Aire, declara:

«Durante la noche última aviones del servicio del bombardeo arrojaron más de 2.800 bombas incendiarias y explosivas sobre Leipzig, donde, a través de las nubes, se observaron grandes incendios.

Aparatos «Mosquitos» atacaron Berlín y objetivos de Alemania occidental, Holanda y el Norte de Francia, fueron también bombardeados.

Numerosas minas fueron colocadas en aguas enemigas.

79 aviones no han regresado».—(EFE).

BERLIN, 20.—(Del comunicado alemán).

«En la mañana del 20 de febrero, formaciones de aviones de bombardeo británicos han dirigido un ataque de terror contra localidades del centro de Alemania. Gran número de bombas explosivas e incendiarias alcanzaron en particular los barrios de Leipzig. Nuestras fuerzas de defensa antiaérea han derribado 83 bombarderos cuatrimotores.

Aviones enemigos soltaron bombas la pasada noche, en vuelo de diversión, sobre localidades del Norte y Noroeste de Alemania.

Las fuerzas de la Marina, la artillería de los buques mercantes y de la DCA de la marina han derribado doce aviones enemigos en el período del 11 al 20 de febrero».—(EFE).

83 TETRAMOTORES, DICE BERLIN

BERLIN, 20.—La Agencia D. N. B. califica de "catástrofe" para la aviación adversaria los resultados logrados por los cazas nocturnos al repeler el ataque aéreo contra Leipzig.

Los 83 tetramotores derribados—dice—representan la exclusión de toda una escuadra de combate de los contingentes enemigos. Casi todas las tripulaciones de los bombarderos perecieron al incendiarse sus aviones en los que figuraban 800 ametralladoras del tipo más moderno.—(EFE).

El aeropuerto de "los ballenas voladores"



Desde aquí parten los hidros del tipo «BV-138» para hacer vuelos de reconocimiento y escoltar los convoyes en el mar Negro.—(Foto ORBIS).

Certamen de pintura y escultura en Murcia

Con motivo de las fiestas de abril

MURCIA, 20.—Cuatro premios de 3.000 pesetas y otros tantos de 2.000 han sido creados para el certamen de pintura y escultura que organizado por la delegación provincial de Educación Popular en colaboración con el casino se celebrará en esta ciudad con motivo de las fiestas de abril.

Dicho certamen está destinado a artistas noveles y consagrados. Las obras podrán ser presentadas hasta el 5 de abril.—(CIFRA).

PIO XII, recibe al abad de Monte Cassino

Le dió cuenta de los trágicos sucesos del Monasterio

LONDRES, 20. — Radio-Roma anuncia que el Santo Padre recibió esta mañana en audiencia particular al abad de Monte Cassino, monseñor Gregorio di Amarabn, quien, en una conversación de 45 minutos, relató detalladamente los trágicos sucesos del Monasterio. El Papa expresó su profunda afición y prodigó palabras de consuelo al abad y a los religiosos de Monte Cassino, a quienes concedió su especial bendición apostólica.

Después de la audiencia pontificia, monseñor Di Amare fué recibido por el cardenal Maglione.—(EFE).

'osta de a semana

UANDO LOS HOMBRES JGABAN COMO CHICOS

lubo una época en que hombres jugaban como :os.

Jo era extraño ver mo-)nes hechos y derechos icarse a una partida de ndola" ante un buen nú-ro de espectadores. Y digna de ver la agili-l de aquellos mucha-s que, al saltar "de fo-una distancia conside-le, castigaban al que gaba" con terribles chilaes", que daban lu-a las consabidas pro-tas entre los jugadores. Era este un juego peli-so, tanto para el que istía el peso del salta-, como para el saltador smo, que estaba expues-un batacazo si el com-iero era falto de fuerza obrado de mala fe.

'ambién el juego de la campilla" era otro que ía su público. Los pe-ños jugaban con una eta ancha, pero el mé-consistía en jugar con paleta redonda, que más paleta era un barrón; mayores jugaban con artefacto disparando 'escampilla" en sus tres pes reglamentarios a tancia considreable del ıto de partida.

—¿Cuántas?

El que había tirado pen-a un momento, se qui-a la gorra—porque en-oes aún llevaban los cos algo a la cabeza—, la rascaba un poco, de-e éste que le daba pres-o de pensador profun-miraba con deteni-ento la distancia que bía entre el punto ini-de arranque y el sitio de había caído la "es-mpilla" y, finalmente, lamaba:

—Sesenta y ocho.

' era asombrosa la exac-id con que se había cal-ado las veces que el lar-de la paleta estaba prendido en el trayec-ecorrido por la "escam-a".

'ara cada estación del había juegos determi-los. No sé cómo ni por; lo cierto es que, inva-blemente, aparecían en día los juegos corres-dientes.

En las tardes invernales jugaba a "caixetes". Eran las cajas de ceri-en aquella época, admi-les cromos que repro-ían en los primeros nnos escenas de la gue-de Cuba y, más tarde, icaturas de artistas o uras grotescas que de-nинábamos con el nom-de "cabots".

Qué interesadamente ábamos aquellas parti-con la "tella" cuidado-ente seleccionada! Cuando ganábamos, re-tábamos con usura los toncillos, empaquetán-os como si se tratara papel moneda; pero si, el contrario, perdía-s, la "morriña" nos du-a semanas enteras.

El juego de "favalmut" la reja de una paciente ina, también correspon-a la estación invernal. unas veces la pacien-de la vecina se agota-y nos obsequiaba con remojón de agua fría disolvía la pirámide chiquillos que se sаје-an a los hierros de uella ventana a la que, la quietud de la noche, udía el galán marchoso igotudo.

En la primavera, las uras de la ciudad—la ntañeta, las Provincias, castillo de Santa Bárba-—se poblaban de "cacherulos", magníficos cometas que se disputaban la altura a fuerza de buena construcción, abundancia de hilo y pericia de sus propietarios.

El juego de botones hacía su aparición en el verano para recreo de los muchachos y desesperación de las madres, que tenían que reponer diariamente la botonadura del traje del hijo.

Era curiosa la equivalencia de esta especie de moneda fraccionaria que en esta temporada circulaba entre la chiquillería: una "caravinera", equivalía a doce botones corrientes; un "coure", a seis; un botón grande relleno, a cuatro, y un botón de nacar, a dos.

En el hogar, la bolsita de los botones que la madre guardaba cuidadosamente en el cesto de la costura, aparecía algunas veces completamente vacía. Era que el "negocio" del chiquillo estaba en quiebra... y había recurrido a forzar la "caja de caudales".

Y para que no quedara una estación del año sin su correspondiente juego, también el otoño tenía el suyo: la "trompa".

Las partidas de "trompa" eran famosas como las de "escampilla".

Se hacía un círculo en el suelo con la punta de la "trompa" unida a la "llensa", que, sujeta al suelo por el extremo opuesto, hacía las veces de radio. En el centro de este círculo, se ponía la cantidad convenida de monedas o botones y, con arreglo al turno establecido previamente, los jugadores, con la "trompa" en constante movimiento de rotación, procuraban sacar del círculo el mayor número de piezas posible.

Todos estos juegos, con el de "lladres y alguasils, bañe d'ahí, banderita se ha roto, foc al nabero" y otros más o menos duros, han desaparecido con aquellas pandillas de mocetones que, cuando no turbaban con sus disputas la quietud del vecindario alicantino, era porque estaban en la playa del "Postiguet" viendo "tirar al bol", o arrancando "sardinetes" en la Montañeta, o en el castillo de Santa Bárbara buscando aquella áspera raíz de piel encarnada, que limpiaban raspando en la pared y chupaban después con sibaritismo.

El fútbol ha eclipsado por completo todos los juegos de antaño.

Y es tal la influencia que ejerce este juego en el mundo infantil de nuestros tiempos, que constantemente tropezamos por las calles ciudadanas con chiquillos que son felices dándole patadas a un bote de conservas.

JUAN RAFAEL

Toda tarea requiere aprendizaje si queremos que su realización sea perfecta. Por eso tiene decisiva importancia la formación de la mujer, porque ella es la base de la Patria. Solicita el Servicio Social.

REMITA SU FOTOGRAFIA o la de sus familiares a Laboratorios Fotográficos AMAYA San Lorenzo 10 Madrid y por dieciséis pesetas recibirá a reembolso una hermosa ampliación y tres fotografías de regalo. A'hajas en plata de ley con foto-esmalte.

RADIO FALANGE

ONDA CORTA DE 37,7 METROS. FRECUENCIA 7.940 KILOCICLOS. POTENCIA 1.200 WATIOS

PROGRAMA PARA HOY

SOBREMESA. — A las 13'30: Apertura. Disco sintonía «Heroína». El tiempo hoy. Indicador religioso. Emisión de las Falanges del Mar. A las 13'50: Música ligera. A las 14: Guía de espectáculos. Boletín informativo de la Red Española de Radiodifusión. A las 14'45: Programa variado. A las 15'15: Canciones. A las 15'30: Fin de la emisión.

NOCHE. — A las 21'30: Apertura. Disco sintonía «Heroína». A las 21'45: Retransmisión del servicio informativo de la REDERA. A las 22'15: Música variada. A las 22'30: Panorama deportivo por César Oleza. A las 22'40: Novedades musicales (en discos). A las 23: Notas locales. Continuación del programa de novedades musicales. A las 23'30: Crónicas del extranjero. A las 23'40: Música de ritmo. A las 24: Cierre «Los voluntarios».

¡HABILITADO! Las nóminas especiales para el pago del Subsidio Familiar a los funcionarios y trabajadores del Estado debes formularlas por duplicado en el modelo oficial durante la segunda decena del mes a que corresponda

El VII concierto organizado por «Educación y Descanso»

Se celebró ayer mañana en el Principal

Siguiendo su magnífica campaña artístico-musical, celebró ayer mañana la Jefatura provincial de Educación y Descanso, en el Teatro Principal, el VII Concierto que forma parte del plan cultural de la Obra Sindical. Como era de esperar, el excelente programa confeccionado atrajo a todos los amantes del arte musical a dicho teatro, y realmente los que acudieron allí, no salieron defraudados, ya que el programa fué ejecutado por todos los artistas admirablemente, constituyendo este VII Concierto un nuevo éxito más que añadir a los varios con que ya cuenta en su haber en las manifestaciones artístico-musicales nuestra Obra Sindical.

Los dirigentes de la Obra, y especialmente su jefe provincial, camarada Savlador Escarré, que tan brillantemente ha sabido impulsar el fin primordial de la misma, encaminándola por un amplio campo en el que caben todas las manifestaciones culturales de cualquier índole, supo hacer un programa sumamente atractivo y ameno. La variedad del mismo, los artistas que intervenían y los autores que se interpretaban, formaron una amalgama rificil de superar, consiguiendo despertar el interés del auditorio tanto en las bien interpretadas obras de Puccini, Korsakow y Torroba, por la señorita Rodríguez, como en el trío número 3 de Beethoven, en edos menor, por Tomás Aldeguer, Miró y Vives.

La música selecta dió paso en la tercera parte a las canciones interpretadas, como siempre, sin el menor pero por el Coro de nuestra Sección Femenina.

A las once y media de la mañana comenzó la primera parte del programa a cargo de la notable tiple aria Pilar Rodríguez, acompañada al piano por la señorita Irene Cuartero. María Pilar Rodríguez que ha realizado brillantemente sus estudios de canto en el Real Conservatorio de Madrid ampliándolos más tarde en la Escuela Oficial de Canto del Sindicato del Espectáculos de Madrid, tomando además parte en varios conciertos, interpretó ayer en el Principal: «Tosca», Vissi d'arte, de Puccini; «Canzone Indu», de Rimsky Korsakow; «Madame Buterfly», Un bel di vendramo, de Puccini y finalmente la obra de Moreno Torroba «La Marchenera», Petenerá. Ni que decir tiene que las interpretaciones de la señorita Rodríguez fueron aplaudidísimas por el selecto auditorio siendo todas ellas realizadas a la perfección por la notable artista.

A continuación, en la segunda parte, Tomás Aldeguer (violín), Miguel Miró (violoncello) y José Vives (piano) interpretaron el trío número 3 de Beethoven: Primero, Allegro con brío; segundo, Andante cantabile con variaciones; tercero, Minuetto allegro y cuarto, Final presto. Nuestro excelente violinista, así como sus compañeros, ya conocidos todos por el público alicantino volvieron nuevamente a demostrarnos su arte musical, llevando a cabo su interpretación entre los aplausos repetidos del auditorio.

Finalmente, en la tercera parte, la música selecta hasta entonces interpretada fué sustituída por el Coro de la Sección Femenina de FET y de las JONS que, bajo la dirección del maestro Aldeguer llevó a cabo las siguientes obras: «El invierno», canción popular sueca; «Danza francesa del siglo XVIII»; «El molinero de Gaveaux»; «Bullicioso está el arroyuelo»; «Canción castellana del siglo XVII»; «Canción de cuna, Asturias»; «Airecillo sereno», Salamanca; «Pastorcillo que te vas», Salamanca y Sevillana.

Las camaradas de la Sección Femenina con su donaire y gracejo característico supieron cosechar largos aplausos con que se premiaron las magníficas interpretaciones que llevaron a cabo demostrando una vez más nuestro Coro, que actualmente puede ser considerado como uno de los mejores de España, a lo que tanto ha colaborado la sabia dirección del maestro Aldeguer.

CENTRAL — HOY, ESTRENO en español

LA CIUDADELA

Un film inolvidable, profundo y sentimental

CARTELERA

TEATRO PRINCIPAL

COMPAÑIA DE COMEDIA ENRIQUE GUITART

HOY LUNES A LAS 7'15 TARDE — TERCERA DE ABONO

La vida es sueño

A LAS 10'30 NOCHE — CUARTA DE ABONO

ESTRENO de la comedia de gran espectáculo

El hijo de madame Butterfly

CENTRAL

Empresa: L. M. S.

(Dotado de calefacción)

Desde las 5 de la tarde

Sensacional estreno en español



Estreno del noticiario NO-DO número 60-A.

Salón España

Empresa: JOSE ROMEU

Desde las 5 de la tarde

GRAN PROGRAMA DOBLE

La emocionante película de gran éxito en español

ENEMIGOS

y la película del Oeste

El ciclón de Oklahoma

por Bob Steeke

Noticiario NO-DO número 60 B.

IDEAL

Empresa: Alfonso Guixot

Desde las 5 de la tarde

Gran éxito de la joya nacional CIFESA

La chica del Gato

por JOSITA HERNAN

Noticiario NO-DO número 60-B

MONUMENTAL

Empresa: L. M. S.

Desde las 5 de la tarde.

La preciosa superproducción en español

LAS DOS HUERFANITAS

por ALIDA VALLI y MARIA DENIS

y un precioso complemento.

El árbol transforma la energía solar en mil productos útiles para la vida.

El festival de ayer en el teatro de «Educación y Descanso»

En el teatro de la Jefatura Provincial de la Obra Educación y Descanso, se celebró ayer domingo, por la tarde, un interesante festival a cargo de los alumnos de la Escuela de Arte (Orfeón Alicante), al que asistió numeroso público que llenaba el salón.

Se puso en escena, en primer lugar, «Veteranos», episodio dramático, en cuya representación pusieron todo su esmero los jóvenes artistas que lograron nutridos aplausos.

A continuación fué el estreno del capricho infantil «La enseñanza de los muñecos», original de Antonio Ferrari con música de Pedro López Escudero. La obrita, basada en un argumento sin complicaciones, da motivo a unos bailes de muñecos, graciosos y de efecto. La música, ajustada al espíritu de la letra, resulta muy agradable y original. Algunos de los números, no tardarán en hacerse populares. La dirección escénica estuvo a cargo de Viudes. Con alguna pequeña reforma en los diálogos finales, en donde puede intercalarse algún número musical, este capricho infantil quedará muy completo y de gran éxito. Fué muy aplaudida.

Los hermanos García, con J. Hernández, excéntricos, hicieron reir a los asistentes en su acertada actuación.

Por último, la masa coral de la Obra (Orfeón Alicante) a las órdenes de su director, interpretó diversas canciones a cuatro voces. Estuvo muy ajustada, notándose claramente su perfeccionamiento, fruto del trabajo constante que en este sentido realiza Educación y Descanso.

De hogueras

La del distrito de Santa Isabel

Esta noche y mañana martes tendrán lugar en el local de la comisión de la "foguera" de Santa Isabel animadísimos bailes con miras a la próxima elección de la belleza del citado distrito fogueril.

En dichos bailes se celebrarán sorprendentes concursos, distribuyéndose valiosos regalos entre las señoritas asistentes a estos actos que prometen estar concurridísimos.

Entre los concursos que se han de celebrar, destaca por su originalidad y buen gusto el denominado "Concurso del farol", que ha de constituir la nota más saliente en estos bailes de la "foguera" de Santa Isabel.

Unión de antiguos alumnos salesianos

Mañana, martes, llegará a nuestra ciudad el muy reverendo señor don Juan Alberto, Inspector salesiano para la provincia tarraconense.

Se ruega encarecidamente a todos los antiguos alumnos y protectores acudan al Colegio Salesiano a las ocho de la noche de dicho día para ofrecerle testimonio de adhesión y escuchar su autorizada palabra, como representante del Sucesor de San Juan Bosco.

EL SAN BLAS consigue un honroso empate en Villajoyosa

VILLAJOYOSA, 20.—En el campo del Plá se ha jugado el partido de campeonato aprofesional entre el San Blas, de Alicante, y el Villajoyosa, finalizando con empate a dos tantos.

Mediada la primera parte obtuvieron el primer gol los locales por mediación de López. A poco de comenzar la segunda mitad empataron los forasteros, de un centro chut de Adrover. Lloret se encargó de rematar una bonita combinación de la delantera, obteniendo el segundo para los «vileros». Un «penalty» contra los visitantes lo tiró López fuera. Faltando poco para el final, Barrera consiguió el empate definitivo, al disputar un balón al portero con la cabeza.

Navarro Olcina tuvo un arbitraje enérgico e imparcial, y los equipos formaron de la siguiente manera:

San Blas: Fuentes; Serna, Medrano; Rigo, Rovira, Ramón; Ramírez, Toro, Barrera, Galbis y Adrover

Villajoyosa: Blanes; Baldó, Mira; Albaladejo, Martínez, Devesa; Lloret, López, Calsita, Cortés y Jover.—CORRESPONSAL.

RADIO ALICANTE

PROGRAMA DE EMISIONES

SOBREMESA. — A las 12: Apertura. Sintonía. Programa de la emisión. Religiosas. Boletín meteorológico. Programa variado. A las 13: Música española. A las 13'30: Notas y comunicados. Canciones. A las 14: Hora oficial. Boletín informativo. La canción de moda "Dime" (fox lento) por Lina Celi. Cantares de Andalucía. A las 14'30: Retransmisión de la REDERA. A las 14'45: Música de baile. A las 15: Fin de la emisión.

NOCHE. — A las 20'30: Apertura. Sintonía. Programa de la emisión. Programa del radioyente (discos solicitados). A las 21: Música ligera. A las 21'25: Crónica deportiva por Juan A. Espinosa. A las 21'30: Boletín informativo. Instrumentos cantantes. A las 21'45: Retransmisión de la REDERA. A las 22: Radio Teatro Radiación de la comedia en tres actos de Casas Bricio "...creó las madres..." por el cuadro artístico de Radio Alicante. Intermedios musicales. Cierre de la Estación.

PARROQUIA de Santa María

EJERCICIOS PARA JOVENES MAYORES DE 15 AÑOS

Comenzarán esta tarde, a las seis en punto, dirigidos por el reverendo Padre Miguel Bustamante S. J.

Continuarán los demás días con arreglo al siguiente horario:

Primer acto con misa a las ocho.

Segundo acto a las doce.

Tercer acto a las seis

Se suplica la mayor puntualidad.

Adoración Nocturna

Turnos de Tarsicios

Hoy, lunes, día 21, a las cinco y media de la tarde y en la I. I. Colegial de San Nicolás dará comienzo la Vigilia de Tarsicios correspondiente al actual mes.

El culto será con arreglo al ritual y continuará con los ejercicios propios del segundo día del Triduo que comenzó ayer domingo y se cantará el trizagio.

Mañana, a las nueve de la mañana, seguirá esta Vigilia en el mismo templo, con misa y Comunión. Al final se hará exposición de S. D. M., estación y reserva

Amistoso en Altabix

El Alicante venció al titular por 3 a 2

ELCHE, 20.—Se ha jugado el anunciado partido amistoso entre el Alicante C. de F. y el titular local, finalizando con el resultado de tres a dos favorable a los visitantes.

El partido se ha jugado dentro de la mayor corrección por parte de ambos equipos y en las postrimerías del encuentro resultó lesionado el jugador ilicitano Vidal.

Los goles fueron marcados, por el Alicante, Sirvent, Aldeguer y Barrachina, y por el Elche, Coll e Irles.

Alicante: Cosme; Alonso, Ripoll; Javier, Pellín, Tallada; Rochi, Gisbert, Barrachina, Sirvent y Aldeguer.

Elche: Robertín; Baceta, Amorós; Leguey, Gilberte, García; Coll, Irles, Nolet, Vidal y Lahuerta.

Sobre tus rodillas, mujer, se educarán las generaciones futuras. Que tus labios aprendan a conocer a Dios y amar a la Patria. Asiste a las clases de Formación de la Sección Femenina cumpliendo el Servicio Social.

Campeonato aprofesional

Grupo Alicante

Betis Florida, 2; Hércules, 2.

Villajoyosa, 2; San Blas, 2.

	J.	G.	E.	P.	F.	C.	P.
San Blas	5	3	1	1	14	6	7
Villajoyosa	5	2	1	2	11	11	5
Betis	5	2	1	2	10	13	5
Hércules	5	1	1	3	8	13	3

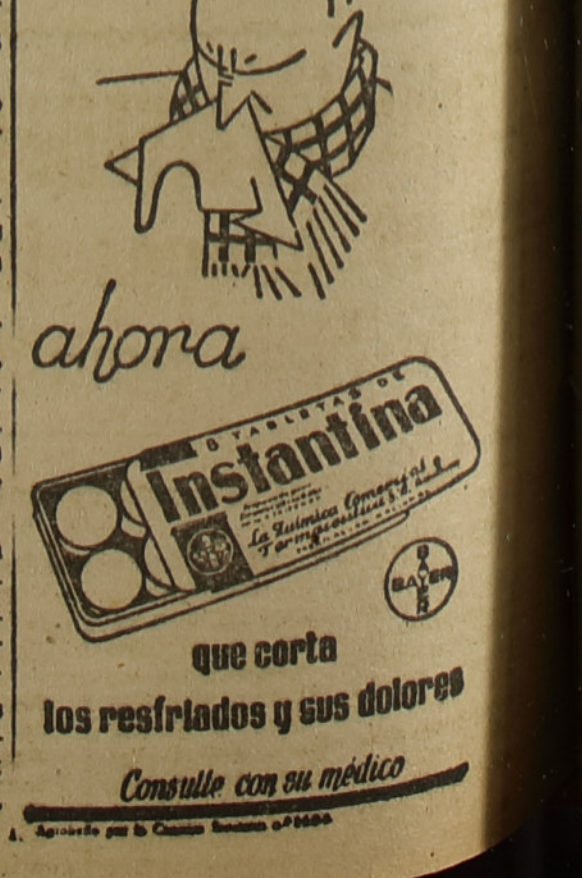

En LAS CORTS triunfó el AVIACION

LA XX JORNADA LIGUERA

Y ESPAÑOL, GRANADA Y OVIEDO ARRANCARON PUNTOS en campos extraños

LOS DEMAS RESULTADOS FUERON MUY NORMALES

PRIMERA DIVISION

RESULTADOS

...lencia, 2; Castellón, 0.
...ruña, 2; Granada, 2.
...villa, 4; R. Sociedad, 0.
...adrid, 3; Celta, 0.
A. Bilbao, 1; Español, 1.
...rcelona, 4; A. Aviación, 5.
...badell, 3; Oviedo, 3.

OLASIFICACION

	J.	G.	E.	P.	F.	C.	P.
Valencia	20	14	3	3	56	23	31
A. Aviación	20	12	3	5	49	37	27
Barcelona	20	9	7	4	50	32	25
Sevilla	20	9	7	4	45	36	25
Oviedo	20	9	4	7	59	37	22
Castellón	20	10	2	8	29	26	22
Madrid	20	8	5	7	38	30	21
A. Bilbao	20	8	5	7	34	35	21
Granada	20	6	6	8	32	40	18
Sabadell	20	7	3	10	38	51	17
R. Sociedad	20	4	7	9	28	39	15
Español	20	5	5	10	27	42	15
Coruña	20	4	7	9	25	41	15
Celta	20	1	4	15	12	53	6

...lejos rivales en Mestalla

...s puntos pasaron a poder del Valencia

...ALENCIA, 20. — Valen... 2 (Gorostiza, Mundo); ...llón, 0.

...campo de Mestalla re... un lleno completo. ...imera parte de juego ...ido bastante igualada. ...Castellón se ha mos... muy rápido, compe...ado y codicioso, abu... un poco del juego ...

...el Valencia ha sobre... en su defensa, Al... que ha estado tam... muy seguro. El me... Monzó se ha dedicado ...ular a Basilio, facili... al mismo tiempo la ... de los medios. Ortú... ha estado bien, y un ... mejor que Lecue, ne... inguno de los dos ha ... a gran altura. El ... tanto espectacular ... tarde lo hizo Goros... a los veinte minutos, ...penalty». Mundo había ...do de cabeza a Epi, ...se interna y tira, pero ...lón da en las manos ...aiges, le recoge Igoa ...lve a tirar pasando a ...z y pitando entonces ...bitro por haber dado ...s manos del jugador ...llonense. La jugada destacada de la tarde ...zo Epi, exponiendo el ... al recoger un pase ...undo.

...segunda parte empe...minando el Castellón ... doce minutos saca ... una falta y Goros...centra, rematando ...lejos Mundo, coloca...o. El arbitraje de Plá... González ha sido ex...mostrándose muy enérgico en cortar el juego sucio.—(ALFIL).

LOGRA EMPATAR EL GRANADA EN RIAZOR

LA CORUÑA, 20 — Deportivo de La Coruña, 2 (Guimeráns y González); Granada, 2 (Nicola).

Alineaciones:

Deportivo Coruña: Acuña; Pedrito, Portugués; Molaza, Bienzobas, Reboredo; Viso, Caballero, Guimeráns, Chacho y Verdín.

Granada: Floro; Millán, González; Ramos, Melito, Sierra; Marín, Trompi, Nicola, Sasont y más.

Arbitró el colegiado guipuzcoano Gojenuri.

Una vez más el Deportivo de La Coruña ha defraudado a sus partidarios al no conseguir vencer al Granada en un partido decisivo para su continuación en la primera División.

De salida el Deportivo acosó insistentemente a sus contrarios y apenas puesto el balón en juego consiguió un tanto que fué anulado por «off-side». Continuó dominando el Coruña hasta mediado el tiempo en que el juego fué nivelándose terminando por imponerse el Granada. Durante la segunda parte dominó el Coruña y a pesar de ello los delanteros coruñeses no consiguieron rebasar la igualada. El primer tanto lo consiguió Guimeráns a los quince minutos al recibir un tiro de Chacho que Floro no pudo detener. El Granada amenazó varias veces la meta coruñesa y Acuña hubo de emplearse a fondo. Nicola falló un gol cuando se encontraba solo ante la puerta. El Granada también le fué anulado un tanto por fuera de juego. Cinco minutos antes de terminar el primer tiempo Marín lanzó un centro chut que devolvió Acuña yendo el balón a los pies de Nicola que remató de cabeza a la red. A los diez minutos de la segunda parte Guimeráns obtiene el segundo tanto de cabeza y quince minutos más tarde Trompi cede a Nicola que desde lejos lanza un fuerte tiro que se convierte en el empate. El arbitraje de Gojenuri, aceptable.—(ALFIL).

Apretadas victorias en Collao y Condomina de los propietarios respectivos

MERECIDA VICTORIA DEL ATLETICO AVIACION SOBRE EL BARCELONA

BARCELONA, 20.—Barcelona, 4 (César, 3; Valle).—Atlético Aviación, 5; (Taltavull, 3, Campos, Adrover).

Alineaciones.—Barcelona: Quique; Elías, Curta; Raich, Sans, Sierra; Valle, César, Martín, Balmanya y Bravo.

Atlético Aviación: Ederra; Riera, Cobo; Gabilondo, Germán, Machín; Adrover, Amestoy, Taltavull, Campos y Vázquez.

Arbitró Mazagatos.

El partido de esta tarde en Las Corts ha sido sin duda el mejor que se ha visto en Barcelona. El Atlético ha merecido la victoria por su mejor juego.

Marcó el Aviación su primer gol a los seis minutos por mediación de Taltavull al recibir un pase de Campos que remata imparable a la red.

A los 23 minutos en un repliegue de los forasteros, el Barcelona consigue un gol por mediación de César que el árbitro no pita a pesar de las enormes protestas del público. Los fotógrafos han captado la situación. A los 28 minutos y en una jugada parecida, César empata de un disparo a media altura. El Atlético vuelve a imponerse nuevamente y a los 35 minutos Adrover desempata de un certero cabezazo a un centro de Vázquez, sin más variaciones se llega al descanso.

Al iniciarse la segunda parte, el Barcelona se vuelca materialmente sobre la meta de Ederra. A los cinco minutos de presión local, César logra empatar nuevamente al rematar de cabeza un «corner» sacado por Valle. Hay momento de gran emoción. En tres minutos se consiguen tres goles enormes. El primero el ya citado, otro del Atlético Aviación obtenido por Taltavull en la jugada que sigue al saque de centro y otro del Barcelona, hecho por Valle en la misma forma y que es el nuevo empate. Queda pues, el juego con empate a 3 a los siete minutos del segundo tiempo.

Como consecuencia de un encontronazo con Bravo, Gabilondo tiene que abandonar durante diez minutos el terreno de juego, sin que su ausencia influya en el marcador.

A los 30 minutos el Atlético consigue su cuarto gol en una buena combinación de Adrover y Amestoy que termina en un centro de Vázquez y remate de Campos de cabeza. Cinco minutos después se aumentaba la diferencia conseguida por el Atlético al hacer el quinto gol Taltavull que remata un centro de Vázquez. Taltavull se encontraba fuera de juego, pero el árbitro no lo apreció. Faltando cinco minutos para terminar, César lograba el cuarto tanto barcelonista en un momento de lío ante la puerta de Ederra.

Del Atlético Aviación se han distinguido Amestoy y la línea media, aunque solo el equipo ha jugado a la perfección. Del Barcelona, los mejores: César y Raich.—(ALFIL).

POR APATIA IGUALO EL ATLETICO BILBAINO

BILBAO, 20. — Atlético de Bilbao, 1 (Panizo); Español, 1 (Juncosa).

Alineaciones:

Atlético: Barrie; Mieza, Oceja; Celaya, Ortiz, Nando; Arqueta, Panizo, Zarra, Escudero y Elices.

Español: Martorell; Pérez, Mariscal; Carnicero, Fábregas, Schild; Juncosa, Jorge, Martínez Catalá, Meseguer y Vila.

En el primer tiempo, al empezar, se manifestó netamente la superioridad del Atlético, que ha jugado con inteligencia y belleza, y después de varios acosos, a los 17 minutos, en una combinación de casi toda la delantera, Zarra remata de cabeza, rechaza Martorell y entrando rapidísimo Panizo lanza un tiro que fué el tanto del Atlético. Después, el once local, tal vez viendo seguro el partido, se muestra bastante apático y el Español nivela la lucha.

En el segundo tiempo, los bilbaínos muestran la misma apatía y a los siete minutos, un centro de Vieta lo remata Juncosa de un tiro que fué el empate. Ni con esto reacciona el Atlético. A los 20 minutos se retira del campo Oceja y fué entonces cuando el Atlético hizo esfuerzos para ganar el partido, pero el Español supo distribuir bien sus elementos. Los delanteros del Atlético no pusieron todo el brío debido, pues a pesar de estar dominando no consiguieron marcar un nuevo tanto. El Español hizo un juego de pases cortos muy primorosos, pero nulos de efectividad.

El árbitro estuvo bien.—(ALFIL).

PARTIDO FACIL DEL MADRID FRENTE AL "COLISTA"

MADRID, 20.—A pesar de ser una tarde muy desapacible asistió al partido mucho público, más de lo que se esperaba, para presenciar el partido entre el Real Madrid y el Celta, que ha terminado con la victoria fácil de los madridistas.

Arbitró el señor Azón.

Real Madrid: Bañón; Querejeta, Corona; Elías, Ipiña, Huete; Cuca, Pruden, Barinaga, Alsúa II y Pedrín.

Celta: Sánchez; Tito, Deva; Trujillo, Fuentes, Leonardo; Ardévol, Muruaga, Paiño, Areitio y Roig.

El primer tiempo terminó con dos a cero.

Cuca estrenó el marcador a los 20 minutos y Barinaga marcó el segundo a la media hora. El tercer tanto se hizo a los 30 minutos de la segunda parte, por mediación de Pruden.

El Celta justificó su posición de "colista" presentando un conjunto muy endeble, con muy poco juego en cuya delantera no hay más jugador aceptable que el extremo izquierda. Flojos los medios y más aún los defensas. Fuentes y Deva distan mucho de sus antiguos méritos.

Dominó casi siempre el Madrid pero sus delanteros no acaban de cuajar. El interior izquierda no hecho todavía, demuestra cada día que posee madera de buen jugador.—(ALFIL).

SABADELL, 3; OVIEDO, 3

SABADELL, 20.—Sabadell, 3 (Del Pino, 2; Gonzalvo, 1); Oviedo, 3 (Herrerita, Chas, Antón).

Alineaciones:

Sabadell: Francás; Gonzalvo II, Jugo; Arasa, Trías, Barcina; Ara, Gracia, Del Pino, Gonzalvo I y Pallás.

Oviedo: Llorente; Ricardo, Pena; Granda, Diestro, Sirio; Antón, Goyín, Chas, Herrerita y Díaz.

Arbitró Escartín.

El primer tiempo fué de neto dominio local ante un Oviedo que jugó con desgana. La segunda parte fué de reacción ovetense, que logró superar la diferencia habida en el marcador.

A los ocho minutos de juego, Del Pino tira sobre la puerta un centro que se convierte en gol por indecisión de Llorente. A los 42 minutos, el mismo jugador aprovecha un pase de Trías para hacer el segundo gol. García marca un tanto que el árbitro anula.

En la segunda parte y a los 32 minutos, Herrerita remata formidablemente un córner y hace el primer gol. Dos minutos después, Chas hace el primer empate. Gonzalvo, poco después, hace el tercer gol del Sabadell y unos minutos antes de terminar el partido Bardina incurre en "penalty" que Antón convierte en el empate definitivo.—(ALFIL).

GANA AMPLIAMENTE EL SEVILLA

SEVILLA, 20. — Sevilla, 4 (Herrera, Rincón, Iturbe, Campos); Real Sociedad, 0.

Sevilla: Bustos; Berridi, Villalonga; Alconero, Félix, Mateo; Campos, Arza, Herrera, Iturbe, Rincón.

Real Sociedad: Galarraga; Tellería, Gabilondo; Santi, Patri, Urbieta; Terán, Bidegain, Arbiza, Pérez, Pedrín.

Arbitró el colegiado catalán señor Solá.

En el primer tiempo las fuerzas estuvieron bastante niveladas. Sin embargo, el Sevilla se mostró ligeramente superior. En esta mitad, los donostiarras se defendieron bien, sobre todo su línea media. A los pocos minutos de empezar el partido, Herrera, nuevo delantero centro del Sevilla, marcó el primer tanto en una buena jugada.

El segundo período fué de neto dominio del Sevilla, que actuó muy bien. Marcaron en estos cuarenta y cinco minutos Rincón, Iturbe y Campos. El encuentro terminó con absoluto dominio de los locales. Del equipo donostiarra, lo mejor fué su línea media. La delantera se mostró muy inocente. Del Sevilla, la nueva delantera causó buena impresión. El arbitraje del señor Solá no tuvo dificultades.—(ALFIL).

SEGUNDA DIVISION

RESULTADOS

Murcia, 3; Hércules, 2.
Alcoyano, 1; Ceuta, 0.
Osasuna, 4; Betis, 0.
Zaragoza, 2; Valladolid, 1.
Gijón, 5; Arenas, 0.
Leonesa, 3; Baracaldo, 0.
Constancia-Xerex (aplazado).

OLASIFICACION

	J.	G.	E.	P.	F.	C.	P.
Gijón	20	12	3	5	38	16	27
Murcia	20	11	2	7	45	33	24
Betis	20	9	6	5	39	31	24
Constancia	19	11	1	7	37	22	23
Alcoyano	20	10	3	7	35	26	23
Xerez	19	11	1	7	40	31	23
Zaragoza	20	9	4	7	44	31	22
C. Leonesa	20	10	2	8	32	29	22
Ceuta	20	8	3	9	36	38	19
Hércules	20	7	3	10	31	33	17
Osasuna	20	6	3	11	28	46	15
Valladolid	20	5	4	11	21	37	14
Arenas	20	4	5	11	26	48	13
Baracaldo	20	5	2	13	23	54	12

CENTRAL
HOY, ESTRENO en español
LA CIUDADELA
Robert Donat y Rosalind Russell

SEGUNDA DIVISION

Escaso margen golístico favorable al Alcoyano

Los ceutíes opusieron una tenaz resistencia

ALCOY, 20.—Alcoyano 1 (Quisco). Ceuta, 0.

Alineaciones: Alcoyano: Payá; Saéz, Calpe; Rubio, Bolinches, Blasco; Carbonilla, Botana, Quisco, Costa, Somichero.

Ceuta: Comas; Moreno, Bonmatí; Orama, Gil, Mardones; Abad, Rosado, Rey, Ravel, Talavera.

El saque inicial corresponde al Ceuta, pero el juego se desarrolla en el centro del campo no viéndose nada de particular en el juego de ambos equipos. Solamente destaca la actuación de Rey pero a los 35 minutos se lesiona al sufrir un encontronazo con Calpe, siendo retirado del campo. En la segunda parte el dominio corresponde por completo al Alcoyano, sobresaliendo Bolinches. A los quince minutos de esta parte Carbonilla cede a Botana que después de burlar a varios contrarios centra, recogiendo Quisco, que de tiro imparable obtiene el único tanto para su equipo.

El resto del partido transcurre sin que haya nada que destacar. El arbitraje de Terán, regular.—(ALFIL).

Campeonato de España aprofesional

El Hércules y el Betis Florida empataron a dos

En el campo de La Florida se celebró ayer por la tarde, el encuentro correspondiente al campeonato de España aprofesional entre los onces del Hércules y Betis Florida de E. y D. El encuentro fué disputadísimo por ambas partes llegando en algunos momentos el juego hasta convertirse en duro, por lo que el árbitro se vió obligado a expulsar a dos jugadores de cada equipo. El encuentro finalizó con la igualada a dos tantos, lo que demuestra lo reñido e igualado que se mantuvo el partido hasta el final.

El arbitraje corrió a cargo del colegiado alicantino señor Ibáñez que tuvo una buena actuación.

«Educación y Descanso»

Campeonato provincial de Grupos de Emprea

Ayer mañana, en los campos de deportes de la Obra Sindical, continuó celebrándose el interesante torneo que la Obra ha organizado para designar el Grupo de Empresa que ha de representarla en los campeonatos nacionales que se avecinan.

En esta jornada correspondía enfrentarse a los equipos de Aguas y Previsión, contra los de Talleres Aznar y Tranvías, respectivamente. Vencieron los primeros y sucumbieron los segundos, que a pesar de la cerrada batalla que desde el primer minuto sostuvieron, hubieron de inclinarse ante la potencialidad y acoplamiento de que los del "trole" hicieron gala durante los 90 minutos.

Los resultados fueron:

Sociedad de Aguas, 4; Talleres Aznar, 1.

Previsión, 1; Tranvías, 2.

Correspondiente al torneo Sopa Consolación, jugaron "Cerámica el Sol" contra "Martínez, Roselló y López", los cuales en un emocionante encuentro empataron a cero, lo que da idea de lo igualado del partido.

Cerámicas Borja se adjudicó los puntos de su partido contra Riegos de Levante por incomparecencia de éstos.

HOCKEY

El Montemar, imbatido tras la octava jornada

Ayer batió al Frente de Juventudes murciano en su propio campo

MURCIA, 20. — Esta mañana se ha celebrado el partido de hokey correspondiente al campeonato regional mancomunado Murcia Alicante, entre el Montemar y el Frente de Juventudes local.

El encuentro, que resultó interesantísimo, terminó con la victoria de los visitantes por uno a cero.

BALONCESTO

Correspondiente al campeonato regional de primera categoría debía haberse celebrado el encuentro Glut «A»-Frente de Juventudes, pero por incomparecencia de éstos, los primeros se adjudicaron los puntos del encuentro.

En segunda categoría, el Taruko, equipo filial del Trabuco, venció a Volund. de Educación y Descanso, por el amplio margen de 38-9, después de realizar un excelente encuentro. El equipo «B» del Glut también resultó vencedor del Frente de Juventudes de Asp. por 27-13. Los de Aspe, que jugaban su primer partido oficial, pese a perder, demostraron poseer un conjunto entusiasta, del que puede esperarse en lo futuro sea un buen equipo.

Tras estos resultados, afianza su posición en primera categoría el Glut «A», que marcha destacado a la cabeza, y en segunda, la pugna quedará entablada entre el Taruko y Glut «B»

Teatro Principal
COMPAÑIA DE COMEDIA
ENRIQUE GUITART
SEGUNDO ABONO
Obras a representar en las
FUNCIONES DE ABONO TARDE
NOCHE Y 1 FUERA DE ABONO
ABONO TARDE: 4 funciones, 20 ptas.-A las 7,15
DIA 23 — El Amigo Teddy — De Antonio Palomero
DIA 24 — Viaje de Recreo (ESTRENO) — De Leandro Navarro y Rafael Sepúlveda
DIA 25 — De Mala Raza — De don José Echegaray
DIA 26 — La que Siempre Esperó — De Guillermo Zorzi (versión castellana de Federico Soldevila)
DIA 27 — La Propia Estimación (FUERA DE ABONO) — De don Jacinto Benavente
ABONO NOCHE: 5 funciones 25 ptas.-A las 10,30
DIA 23 — Amores y Amoríos — De S. y J. Alvarez Quintero
DIA 24 — Viaje de Recreo — De Leandro Navarro y Rafael Sepúlveda
DIA 25 — La que Siempre Esperó (ESTRENO) — De Guillermo Zorzi (versión castellana de Federico Soldevila)
DIA 26 — De Mala Raza — De don José Echegaray
DIA 27 — (Despedida de la compañía) EL VUELO — De Darío Niccodemi (versión castellana de F. Soldevila) — y — RECITAL DE POESIAS
NOTAS: Despacho de abonos todos los días en taquilla de 11 de la mañana y de 5 tarde en adelante.
Los señores abonados a anteriores compañías tendrán reservado el abono hasta el martes a la 1'30 de la mañana.

Plaza de Toros de Alicante
FESTIVAL TAURINO PATROCINADO POR LA PRENSA
AVISO A LOS ABONADOS
Se hace saber a los señores abonados de la anterior temporada que tengan localidades reservadas que podrán disponer de las mismas hasta el miércoles, día 23, en la taquilla del IDEAL CINEMA. Pasada dicha fecha se dispondrá de ellas libremente.

CENTRAL
HOY, ESTRENO en español
LA CIUDADELA
una obra maestra del genial director KING VIDOR
cuyo nombre dice todo

LUNES

Ante la XII Feria Oficial Internacional de Muestras de Barcelona

Será una demostración de nuestro bienestar y de la labor de reconstrucción

Importante acto público en la capital de Cataluña

BARCELONA, 20.—Para dar cuenta de los trabajos preparatorios de la XII Feria Oficial e Internacional de Muestras de Barcelona, se ha celebrado a las doce de esta mañana un solemne acto público en el Salón de Ciento del Ayuntamiento.

Ocuparon la presidencia el capitán general de la Región, teniente general Moscardó; director general de Comercio y Política Arancelaria, señor Junco; gobernador civil y jefe provincial del Movimiento, camarada Correa; gobernador militar general Moreno Calderón; el alcalde accidental de Barcelona; teniente de alcalde del Ayuntamiento de Madrid, conde Del Valle de Suchil, que representaba al alcalde, señor Alcocer; rector de la Universidad; delegado provincial de la C. N. S. y otras personalidades.

Asistieron también los alcaldes de Valencia, Victoria, Gerona y de otras capitales y ciudades; representaciones de varias Cámaras oficiales de la Industria y Comercio, y comités de enlace de la feria en diversas provincias. Concurrieron igualmente el cuerpo consular acreditado en Barcelona, comisiones de las cámaras económicas extranjeras residentes en la ciudad y de los elementos industriales y comerciales de toda la región catalana.

Abrió el acto el secretario general de la feria, que dió lectura a las adhesiones recibidas, entre las que merece destacarse la del consejo superior de cámaras oficiales de la Industria y del Comercio de España.

DISCURSO DEL PRESIDENTE DEL COMITE EJECUTIVO DE LA FERIA

Los discursos fueron iniciados por el presidente del Comité Ejecutivo de la Feria, don Antonio María Llopis.

Dió cuenta de las favorables impresiones que rodean los preparativos del certamen, cuya celebración está anunciada para el próximo mes de junio. Elogió la actitud del Ayuntamiento de Barcelona, que no regatea esfuerzo alguno para dar el máximo esplendor a la Feria, y subrayó también la ayuda del ministerio de Industria y Comercio que, por medio de la Dirección General de Comercio y Política Arancelaria y de la Comisaría General de Ferias y Exposiciones, han invitado a concurrir al certamen a todos los sectores de la producción nacional, por cuyo motivo la próxima Feria constituirá el más completo exponente de toda la rica y variada gama de la producción española.

Había después de la aportación de Madrid y de otras provincias, y del pabellón marroquí, cuya iniciativa corresponde al Alto Comisario de España en Marruecos. Luego se refiere a la participación extranjera, y dice que Hungría, Suiza y Suecia tienen ya reservados el correspondiente espacio del recinto del certamen. Añade que los Estados Unidos ocuparán una amplia nave del palacio central, y que la Argentina, Brasil y Portugal han acogido muy favorablemente la invitación que se les ha cursado. A este respecto dice que se está celebrando un cambio de impresiones con dichos países sobre la posibilidad de su participación en la Feria. Terminó con las siguientes palabras: «Todos los españoles estamos obligados a agradecer al Caudillo que puedan celebrarse en España certámenes como el que hoy nos ocupa, del cual puede decirse, por reunir la producción de todo el ámbito nacional y de numerosos países extranjeros, que es la Feria de muestras internacional de España en Barcelona».

PALABRAS DEL ALCALDE ACCIDENTAL DE BARCELONA

Luego habló el alcalde accidental de Barcelona, que rogó al director general de Comercio y Política Arancelaria que testimoniase al ministro del ramo, al Gobierno y al Caudillo el profundo agradecimiento de Barcelona por el alto patrocinio que se ha concedido a la Feria. «La ciudad espera noblemente que los resultados del certamen puedan ser de gran provecho para toda España».

INTERVIENE EL CONDE DEL VALLE DE SUCHIL

A continuación pronunció unas palabras el conde Del Valle de Suchil, teniente de alcalde del Ayuntamiento de Madrid. Excusó al alcalde de la capital de España, señor Alcocer, que tenía el propósito de asistir al acto, y luego en nombre de éste, dirigió un saludo al de Barcelona, al ayuntamiento y a las personalidades y asistentes en general, manifestando que Madrid había seguido con gran interés el desarrollo de las Ferias de Barcelona, pero que, debido a la intensa labor de reconstrucción desarrollada desde la liberación, no había decidido hasta ahora acudir al certamen.

Explicó en qué consistirá la aportación madrileña, y dijo que principalmente figurarán las industrias químicas, gráfica, de la alimentación, etc., así como planos urbanísticos de reforma de la capital y un exponente de la labor realizada por los distintos servicios municipales. Señaló la aportación de la industria cerámica, típica expresión madrileña, y expuso el gran impulso dado a esta actividad por iniciativa del Caudillo.

DISCURSO DEL DIRECTOR GENERAL DE COMERCIO

Intervino seguidamente el director general de Comercio y Política Arancelaria, señor Junco. Después de dedicar calurosos elogios a la feria, afirmó que ésta constituirá, sin duda, en medio de las dificultades derivadas de la cruenta guerra por que atraviesa el mundo, una demostración de nuestro bienestar y de la labor de reconstrucción, así como de nuestros esfuerzos para conservar las ventajas de una civilización que no puede morir. Dijo, por último, que formulaba votos por que el Comité ejecutivo del certamen mantenga la continuidad de estas ferias, hasta que llegue el día de inaugurar, con el máximo esplendor, la primera feria de la paz.

HABLA EL CAMARADA CORREA VEGLIRON

Finalmente, habló el gobernador civil y jefe provincial del Movimiento, camarada Correa. Dijo que ninguna ocasión le parecía más oportuna para dirigirse hacia el interior y hacia el exterior, con el fin de exponer lo que representa el esfuerzo de la celebración de este importante certamen. «Hacia el interior, para decir que toda España concurre, demostrando que bajo los pliegues de la gloriosa bandera rojo y gualda y la égida protectora del Caudillo invicto, todos los españoles nos presentamos unidos para procurar con nuestro esfuerzo llegar, ahora y después, a ocupar el primer puesto en el progreso industrial y en el trabajo. Hacia el exterior, para demostrar que en los momentos en que una verdadera guerra civil asola al mundo, hay un pueblo como España, que piensa en los valores espirituales que han de salvar a la Humanidad, y les enseña hasta dónde puede llegar el esfuerzo del trabajo, inspirado en un verdadero sentido cristiano». Pidió a todos unión y disciplina en el trabajo y en el esfuerzo diario para conseguir el engrandecimiento de España. Por último, rogó al capitán general de la Región que transmitiera al Caudillo el deseo de todos de seguir bajo su égida para conseguir la grandeza y el esplendor de la Patria.

El acto terminó a la una y cuarto de la tarde, y fué difundido a toda España por las emisoras nacionales.

A primera hora de la tarde, se celebró el almuerzo ofrecido por el Comité ejecutivo de la Feria a las autoridades y representaciones económicas.—(CIFRA.)

DUROS COMBATES DE DEFENSA



A la orilla opuesta del río, movimientos enemigos fueron reconocidos. Rápidamente el alarma es dada. Las ametralladoras abren un fuego violento sobre el río.

AYER, EN LA CONDOMINA

Faltando ocho minutos perdió un equipo Hércules (3-2) un partido que debió gana

Se lesionó Juanete en el comienzo y tuvo que actuar de ex izquierda, prácticamente inútil. Jugaron bien los debu

Crónica de nuestro enviado

Como todos estos partidos de la máxima rivalidad regional, el encuentro se nos dibujó en un fútbol de clase mediocre pero de nerviosidad sostenida, de precaución y de reserva vigilante para los mutuos adversarios. Partidos que suelen ser también como lo fué éste—de márgenes muy estrechos, de resultados mínimos en su diferencia y sostenidos así por esa misma tenacidad defensiva, más que de ataque, en cuanto se tiene un sólo tanto de ventaja sobre el «gran rival». Se juega a mantenerlo, a asegurar el tanto y el marcador es—va siendo—mucho más tenido en cuenta que en cualquier otro partido. Esto fué lo que ocurrió ayer en La Condomina. Dos equipos muy igualados, de muchísima más posibilidad técnica que la que demostraron. Pero los dos poniendo en la contienda todo el empuje de que fueron capaces y con más codicia que brillantez. Cualquiera de los dos pudo ganar—y el Hércules lo merecía también, desde luego—sin la influencia adversa de una lesión inoportunísima de Juanete que rompió el ala derecha del ataque al comienzo del encuentro. De lo estrecho y competido del tanteo dará idea, para el curioso lector que no estuviera en La Condomina la «línea» de los tantos: marca el Hércules, empata el Murcia. Igualada a uno en el descanso. Se adelanta el Murcia con un segundo tanto. La reacción furiosa del Hércules y su contundente réplica señala el nuevo empate a dos apenas al minuto del gol anterior. Se estaciona ya el juego y sólo en los finales se inclina la balanza—y la victoria—a favor del Murcia en una jugada de fortuna lo mismo que pudo haberse inclinado hacia el Hércules que, igualmente, la mereció. Un tres dos en contra que, por lo tanto, no señala primacía categórica ni mucho menos y que en total en los dos partidos jugados por estos grandes rivales regionales en la presente temporada de Liga es favorable a los blanquiazules con esa mínima ventaja a que antes nos referimos para estos choques—2-0, en Bardín; 2-3, en La Condomina—; total 4-3, favorable al Hércules. En todo caso y si por ello sólo se juzga, la supremacía es, naturalmente, blanquiazul.

JUEGO MEDIOCRE Y CAMPO PESADISIMO. — FUTBOL LENTO Y EL HERCULES CON DIEZ JUGADORES

Se jugó el partido en una tarde crudísima. Un frío atroz en Murcia y un vientecillo polar en La Condomina. Agujas y alfilerazos para el gentío que abarrotó La Condomina. Se había regado mucho y bien el campo porque estaba el sábado hecho una piedra por efecto de la pertinaz sequía. Se le empapó mucho y como aquel terreno es muy arcilloso las cuarenta y cuatro botas y también las dos de Sanchis Orduña pesaron enseguida con exceso. El piso, pues, obligaba más a frenar el ya de por sí frenado y precautorio fútbol de estos choques de «eternos rivales». Consecuencia de ello fué un fútbol de cámara lenta y escaso de brillantez. Ninguno de los dos equipos presentaba su mejor alineación. El Murcia con un nuevo jugador, Aníbal, baracaldés, que sustituía al catalán Torrent en el medio derecha y con un delantero centro que no logra hacer olvidar a Alfonso. El Hércules con una terna media de primera formación y con un ataque amorfo, con el nuevo eje voluntarioso y enérgico, pero de modalidad lentísima que es Marqués y con un ala derecha que se le quebró enseguida al lesionarse Juanete. Juanete chocó con Castro. Estuvo ausente más de 10 minutos que el Hércules aguantó con serenidad inconmovible. Al reaparecer Juanete intentó volver a su puesto. Pero no podía. Tuvo que colocarse de extremo derecha hasta el descanso. Al salir en la segunda parte y ya hasta el final se puso de extremo izquierda por hacer bulto ya que no podía moverse. Pasó Pina al interior derecha y Pomar se situó de interior izquierda teniendo que hacer también de extremo. Podemos asegurar—porque tal es nuestra convicción—que si no llega a ocurrir lo de Juanete el Hércules se hubiera llevado el partido. Pero es que está visto: no logra el Hércules un solo partido en que no intervenga en contra una mala suerte evidente. ¡Extraño sino del equipo esta temporada! Sale a lesión por partido poco más o menos y a muchas más desgracias por fecha... No mereció en La Condomina el Hércules esa desgracia, sobre las ausencias calamitosas con que ya contaba; Igual lesionado, Blázquez, tocado; Salas, en tratamiento; Betancor, Grande y Teriche, sancionados. Y a todo esto un Hércules sobre el terreno que quería superarse a sí mismo, que porque conocemos su íntima tragedia se nos agigantaba más en su buen deseo... Perdomo nuevo en el centro eje, jugador comodín disciplinado y que lo da todo donde se le manda. Cardona en debutante y por ataque no un quinteto si no cuatro jugadores en formación invertebrada. No. El Hércules de La Condomina no merece censuras. Antes al contrario, la más benévola comprensión.

COMO JUGARON LOS EQUIPOS

Lo mejor a distancia en los dos conjuntos fué la defensa. Tamayo-Sierra. Clemente-Maciá, dos excelentísimas parejas. Mejor la última en cuanto a nobleza y corrección. La murciana, muy sólida también, gana en dureza lo que pierde en técnica en la comparación. Y de los cuatro hombres el mejor Clemente. ¡Qué bien jugó nuestra pareja, especialmente en el primer tiempo! Las dos ternas medias se batieron bien. Ventaja a nuestro juicio en la alicantina porque Perdomo fué superior a Mesa y cortaba el canario mucho, aunque por su imprecisión en el toque repartiera menos. En el lado derecho, Cardona fué bravo y resistente hasta el fin. Y Venys puso el coraje de siempre—cuando ve que le respoden a su voluntad las facultades. Aníbal, el debutante en el Murcia se agotó rápidamente. Ya se le notaba la fatiga antes del descanso. Castro simplemente bien. Y Mesa el más incierto como contraste del enorme partido que hizo en Bardín en primera vuelta. Llevó ventaja el Murcia en el ataque. Fué superior al herculano y se llevó el partido, aunque no lo cevó brillantemente. El mejor de los cico Morera. En el Hércules Marqués se encargó de entrar porque es valiente. Abrió brecha. Marcó por decisión y acometividad el primer gol y fué copartícipe al entrar a Marín, en el tanto marcado por Pomar. Pina actuó mejor a la derecha y Pomar hizo cuanto pudo. Repetimos que se batieron bien y que en este partido anormal por la alineación y por la lesión de Juanete no cab señalar las deficiencias técnicas porque es un encuentro "excepcional". Los dos metas se lucieron y tuvieron en cambio "lunares". Junto a grandes cosas de Marín y Pérez, algunas salidas terroríficas que tuvieron que enmendar los defensas. La bota de Clemente en una ocasión fué milagrosa. Y en cambio no llegó a tiempo en el cruce ante el ímpetu de Martínez en el primer empate.

LOS GOLES

Eligió el Murcia a favor del sol. A los ocho minutos, en la salida de un saque de esquina tirado por Ventura llega el balón cerca de Marqués, que oportuno y valiente empalma bien y cruza el esférico a media altura. Primer gol del Hércules. Dominio alter rez rechaza tres balones enorm ciles. En uno de le sale corto es que salva definitiv momento angustios

A los 21 minutos el Murcia. Un balón por el centro trata canzarlo Clemente nez. La fracción de necesaria para el da la ventaja a El alicantino le mientras Pérez salida. El balón penetra suave en ría. Aguanta bien cules la reacción del Murcia en Clemente saca que era gol y poco Cardona salva tam cabeza. A los ocho tos de la segunda desempataba el Mur una sosa jugada lejano de Tito II que prensiblemente se insulso y rebotando el suelo por def piso. La furiosa herculana le propo nuevo empate al a los dos minutos segundo tiempo que llegó iniciada dona. Pomar rema beza muy cerca de de Martín y se le bién ahora el balón tero como compens gol anterior. Dos inseguridades en respectivos. Jugamos contra un fuerte va aumentando. Murcia sin que el en los minutos un sólo balón fuera que todo el partido nido vigiladísimo n z tiene que lo mismo que Cl reacciona unos pero vuelve el M ataque. Y a los 37 Morera, el mejor todo el partido en murciano, cruza cerca de puerta para alejarlo de de Pérez. Es la se escucha clamor ovación unánime en Condomina. Minutos con el encuentro El Murcia defiende su conquista y el

ALINEACIONES ARBITRO

Sanchiz Orduña muy bien un partido tenía mucho que Es uno de nuestros tros nacionales más tos. Nada que oponer buena actuación Le ayudaron en su tarea de seguir el cerca, aunque se algo la lentitud del practicado, los línea murcianos Ma ja y Patricio Garc los equipos fueron:

Real Murcia: mayo, Sierra; Aníbal Castro; Carpena Martínez, Narro y

Hércules: Pérez; te, Maciá; Cardona mo, Venys; Ventura te, Marqués, Pina mar, con los cambios ataque que oportu hemos señalado.

En la primera tiraron tres saques quina contra el por uno contra el En la segunda, los alicantinos y contra el Murcia.

Un partido, en de superación y de en el Hércules. bastante con la forzada que hubo viar a Murcia y con sión de Juanete nerse a todo lo merecer ganar. Fué cuentro a cara o el que jugó más les. Hasta el inicio to 83 estaba en victoria. Los dos várse la. La fortuna rió entonces al Murcia pudo haberlo hecho cules.

Que también, alguna, mereció pudo ser.—J. A.

37.000 jóvenes italianos ingresan en el Ejército

BERLIN, 20. — De todas las regiones de la Italia septentrional y central dan cuenta de una considerable afluencia de jóvenes en las oficinas de admisión de la organización "Balilla", que ya ha dado entrada a 37.000 muchachos.

Gran número de jóvenes —añade la información—se alistan en los "Bersaglieri", en la guardia nacional republicana y en las formaciones para militares fascistas.—(EFE).

Plaza de Toros de ALICANTE



Domingo 27 Febrero 1944

a las tres y media tarde

INAUGURACION DE LA TEMPORADA

GRAN FESTIVAL BENEFICO

patrocinado por la PRENSA

6 BRAVOS NOVILLOS 6

de la acreditada ganadería de DON PEDRO MORENO, de Sevilla,

para los afamados matadores de toros

JOAQUIN RODRIGUEZ CAGANCHO

Vicente BARRERA

Victoriano de LA SERNA

RAFAEL PONCE RAFAELILLO

EUGENIO FERNANDEZ ANGELETE

Pepe MARTIN

El despacho de localidades queda abierto a partir de hoy, lunes, en la taquilla del CINE IDEAL, de 11 a 1'30 de la mañana y de 4 a 8'30 de la tarde.



Alicante, lunes, 28 de febrero de 1944

LUNES

SEMANARIO DE INFORMACION GENERAL

Año IV - Número 121 - 25 céntimos

DEL FESTIVAL TAURINO DE AYER TARDE



Presidencia del festival taurino de ayer tarde, en la que figuran bellísimas señoritas de la buena sociedad alicantina.—(Foto SANCHEZ).



Enrique Guitart, el notable actor, jinete en soberbia jaca, en el instante de dirigirse a la presidencia para pedir la llave.—(Foto SANCHEZ-.

Interesantes manifestaciones de don Esteban Bilbao a un periodista

Versaron sobre el funcionamiento actual de las nuevas Cortes españolas

Un centenar de proyectos han sido aprobados hasta el 31 de diciembre

En los sistemas parlamentarios anteriores existió gran desproporción entre las leyes sancionadas y las proposiciones o proyectos presentados

MADRID, 27. — El Presidente de las Cortes, don Esteban Bilbao ha hecho las siguientes declaraciones a un periodista:

"El nuevo y fuerte Estado, surgido por la victoria de Franco, requería un instrumento legislativo absolutamente exento de los vicios del antiguo parlamentarismo. Es indudable que las tradicionales Cortes de Castilla no podían tener una validez rigurosamente actual. Debe tenerse en cuenta que las últimas Cortes de Castilla, convertidas ya en Cortes de España, se celebraron en el año 1789, es decir, coincidiendo con la revolución francesa. Desde entonces acá se han verificado todas las grandes convulsiones de tipo económico y social, problemas de enorme envergadura que cambiaban por completo la estructura nacional de toda Europa. Era necesario salvar siglo y medio. El sistema parlamentario, con su conocido vicio de fraccionamiento de la soberanía, enfrentando entre sí a los poderes legislativo, ejecutivo y judicial, no podía servir. Nuestro problema previo era instrumentar unas Cortes tradicionales, pero capaces de enfrentarse con la realidad y con el momento de España. Este ensayo, absolutamente singular y exclusivo de nuestro Estado, sin posible semejanza con las restantes asambleas legislativas del mundo, estribaba esencialmente en eliminar toda posible fricción entre los poderes y conseguir que una misma y unánime intención guíe a Cortes y Gobierno en el servicio del bien común.

—¿Puede decirme, señor Presidente, qué garantías ofrece la mecánica de las comisiones para una perfecta discusión de los proyectos del Gobierno?

—Creo que en este aspecto las comisiones han llegado a extremos de meticulosidad casi microscópica. Que las Cortes proyectadas por Franco son una realidad viva y operante, lo demuestra el hecho de que casi todos los proyectos que han sido sometidos a la aprobación de las Cortes han sufrido modificaciones substanciales. Desde luego el examen de las leyes en el seno de las comisiones está garantizado por la aplicación de una mecánica tan amplia, que prácticamente está descartada la posibilidad de que una idea importante, y que pueda mejorar un proyecto de ley, quede desechada. En líneas generales le explicaré a usted en qué consiste esta mecánica y cuáles son las garantías que ofrece a todos los procuradores. Tan pronto como el Gobierno envía un proyecto de ley a la presidencia de las Cortes, el texto se publica en el "Boletín Oficial" de las mismas. Inmediatamente todos y cada uno de los procuradores están en libertad de presentar sus enmiendas, tanto a la totalidad como al articulado. Se exigen diez firmas para cada enmienda y, sobre todo y ante todo, la enmienda debe estar debidamente razonada. Ahora bien, si un procurador no logra reunir el número de firmas suficientes para presentar una enmienda, remite su razonamiento y posición particular a la presidencia de las Cortes, la cual, a su vez, la pa-

(Continúa en ULTIMA página)

POR PRIMERA VEZ aparecen los carros japoneses en las islas del Pacífico Central

Los aliados anuncian una retirada nipona en el valle Kaladan

LONDRES, 27.—El corresponsal especial de la Agencia Reuter comunica desde el Atolón Eniwetok, con fecha 21 de febrero, transmitida con retraso, que «la guarnición japonesa, compuesta por ochocientos hombres, y que guarnecían dicha isla cuando fué capturada por las fuerzas de asalto norteamericanas, resultó totalmente aniquilada, después de encarnizados combates. Esta isla, de las Marshall, posee un bosque de cinco kilómetros al Sur del Atolón. Después de haber desembarcado las fuerzas en la playa Sudoeste, los invasores encontraron a los japoneses instalados en un sistema de trincheras y hoyos muy complicado. La artillería terrestre, el bombardeo de los buques de guerra, las ametralladoras de los aviones y el bombardeo en picado, fueron dirigidos contra las posiciones japonesas. Las fuerzas norteamericanas procedieron lentamente, sirviéndose de carros como punta de avance. Por primera vez en el Pacífico central hicieron su aparición los carros japoneses. Dos de ellos lucharon hasta el fin contra los carros medios norteamericanos, hasta inutilizarlos, terminando con ello por medio de lanza llamas».—(EFE.)

RETIRADA JAPONESA EN EL VALLE DE KALADAN

NUEVA DELHI, 27.—El comunicado del Cuartel General de lord Louis Mauntbatten anuncia que el XIV Ejército aliado ocupó ayer el punto 315, importante loma que domina la comarca próxima a la salida oriental del collado de Ngakyedauk; en su consecuencia—dice—las tropas japonesas organizadas a retaguardia de la séptima división india fueron rechazadas más al Este.

«En el valle de Kaladan—dice el comunicado—, como consecuencia de nuestra ocupación de Kyauktaw realizada el viernes, los japoneses que se encontraban al Oeste hubieron de retirarse.

En las colinas de Chin, las tropas aliadas ocuparon el viernes ciertos atrincheramientos y ayer efectuaron un nuevo ligero avance, consolidando sus ganancias.

En la región de puerto Hertz, las patrullas aliadas avanzaron unos 30 kilómetros en dirección Sumprabum».—(EFE.)

Primer sermón de cuaresma en el Vaticano

Lo escuchó el Santo Padre rodeado de los cardenales y prelados

CIUDAD DEL VATICANO, 27.—El Santo Padre, rodeado de los cardenales y prelados de la corte pontificia, ha escuchado en el salón del trono el primer sermón de Cuaresma. Como es costumbre, el Papa ocupó lugar en una puerta del salón, oculto a las miradas de la concurrencia por una reja. Al no haber sido todavía designado el sucesor del predicador apostólico, fallecido el pasado año, el sermón corrió a cargo de un padre Capuchino, cuya orden disfruta desde el siglo XVIII del privilegio de dar predicadores a la corte pontificia.—(EFE.)

Aviones soviéticos sobre Estocolmo

La D. C. A. entró en acción

ESTOCOLMO, 27.—Hacia las 19'30 horas de ayer entró en acción la D. C. A. de Estocolmo contra unos aviones que venían de la dirección de Trosa, al Sur de la capital. No pudo determinarse el número ni la nacionalidad de los aparatos, que volaban a extraordinaria altura.

La defensa costera entró también en acción varias veces en la noche, según declara la Prensa. El diario "Morgon Tidningen" declara se trataba de aviones soviéticos.—(EFE).

SUECIA PROTESTA ANTE MOSCU

ESTOCOLMO, 27.—La legación sueca en Moscú ha protestado contra el vuelo sobre Suecia y lanzamiento de bombas en Estocolmo y cercanías, efectuados por aviones soviéticos el día 22. (EFE).

Educando a las madres evitaremos la muerte de los hijos. Por eso en los cursos de Formación de la Sección Femenina el estudio de la puericultura es obligatorio. Solicita el Servicio Social.

Los partes de guerra

El alemán registra la destrucción de 43 campamentos bolcheviques

Prosigue el sistemático movimiento de despegue en algunos sectores

HELSINKI fué atrozmente bombardeada

La jornada transcurrió sin sucesos notables en Italia

GRAN CUARTEL GENERAL DEL FUHRER, 27.—Comunicado del alto mando de las fuerzas armadas alemanas:

«Entre el Dniéper y Krivoi-Rog y al sur del Beresina, al norte de Rogachev y al Sureste de Vitebsk, nuestras tropas han rechazado, en parte tras duros combates, los ataques soviéticos. Han sido limpiadas o tapadas brechas locales. A retaguardia del frente alemán en el sector medio, tropas de seguridad y la legión de voluntarios franceses han dispersado importantes partidas bolcheviques, infligiéndoles bajas considerables y cogiéndoles importante botín. Han sido destruidos 43 campamentos de las partidas, con más de mil refugios y depósitos. En el sector norte del frente, nuestras tropas han proseguido su sistemático movimiento de despegue en algunos sectores. Potentes ataques enemigos al Este del Lago Pskov y en el frente de Narva han fracasado después de encarnizadas luchas.

La noche pasada, la aviación soviética ha realizado un nuevo ataque de terror contra la capital finlandesa, Helsinki. Han sido causados daños en barrios de vecindario y éste ha sufrido bajas. La DCA finlandesa y los «cazas» nocturnos alemanes destruyeron trece aviones enemigos.

En la cabeza de puente de Nettuno se han derrumbado varios potentes ataques enemigos bajo el fuego concentrado de la defensa. La artillería de largo alcance bombardeó los puertos de Anzio y Nettuno, así como los puntos de desembarco del enemigo. Del 24 de enero al 24 de febrero han sido hechos 5.721 prisioneros en los combates de la cabeza de puente de Nettuno. Han sido destruidos 212 carros y gravemente averiados 21 más. Asimismo 6 tanques y destruidas o cogidas más de 40 piezas de artillería. En el frente de Italia del Sur la jornada transcurrió sin sucesos notables.

Unidades de protección de un convoy alemán han rechazado la noche pasada en aguas de El Havre reiterados ataques de lanchas rápidas británicas, de las que resultaron incendiadas dos. Una de ellas fué dejada hundiéndose. El convoy llegó a su puerto de destino sin sufrir daños.—(EFE).

CUARTEL GENERAL ALIADO AVANZADO, EN EL MEDITERRANEO, 27.—El comunicado de hoy anuncia:

«Ejército de tierra: En el frente principal del quinto Ejército, dos ataques enemigos de poca importancia, fueron rechazados por nuestras tropas. En los alrededores de este frente, en el de Anzio y en el del octavo Ejército, se mostraron muy activas las patrullas.

Aviación: A consecuencia de las condiciones atmosféricas, durante la jornada de ayer se vieron restringidas las operaciones. Cazas-bombarderos atacaron a buques enemigos en Vella Luki y fueron efectuados algunos servicios de patrullas. La aviación aliada del Mediterráneo realizó cerca de 175 salidas. La actividad área enemiga fué nula sobre la cabeza de puente.

Cuatro bambarderos pesados que no habían regresado de las operaciones del 25 de febrero han llegado ahora a su base.

En las operaciones del 24 de febrero, fueron derribados otros dos aparatos alemanes, además de los ya mencionados».—(EFE).

HELSINKI, 27.—COMUNICADO DE LAS FUERZAS ARMADAS FILANDESAS:

«En el istmo de Carelia se ha registrado mayor actividad de la artillería. En el de Maaselkae, elementos de choque penetraron en las posiciones enemigas e infligieron a los soviets numerosas bajas; en la parte septentrional del itsmo han sido rechazados grupos de exploración enemigos.

La noche pasada, el enemigo realizó, con más de 600 aparatos un ataque aéreo contra Helsinki. El ataque duró doce horas y en él fueron arrojadas sobre las diferentes partes de la ciudad grandes cantidades de bombas explosivas e incendiarias, que causaron numerosos incendios, principalmente en barrios de vecindario. También sufrieron daños los edificios de la capital y se registraron víctimas en la población de la misma. Fueron derribados doce aparatos enemigos.

En diversas localidades de la Finlandia meridional y en Ulu y sus alrededores, han sido arrojadas bombas en número inferior.

Cerca de Slursari, los «cazas» finlandeses derribaron en combate aéreo un bombardero enemigo perdiendo ellos un aparato.»—(EFE).

CUARTEL GENERAL ALIADO DE AFRICA DEL NORTE, 27.—Las tropas alemanas han intentado nuevamente infiltrarse en las posiciones aliadas de la cabeza de puente de Anzio, por el Suroeste de Carroceto, según se declara oficialmente; en la región de Cisterna fué rechazada una patrulla alemana y en otros puntos de la cabeza de puente se han registrado pequeñas escaramuzas de las patrullas.

En sus recientes ataques a las instalaciones portuarias la Luftwaffe arrojó bombas con planeador. Hoy se declara que en la lucha librada en la cabeza de puente han tomado parte primordial un batallón de granaderos británicos y la tercera división de infantería norteamericana. También se declara que desde el principio de la campaña de Italia han sido hechos prisioneros más de 14.000 alemanes.—(EFE).

LONDRES, 27.—COMUNICADO DEL ALMIRANTAZGO:

«En las primeras horas de esta mañana, fuerzas costeras ligeras, al mando del teniente Mathias, interceptaron un convoy enemigo de seis navíos, escoltados por vapores armados, al SO. de Jersey, en las islas Normandas. Las unidades de S. M. abrieron fuego a poca distancia y lograron numerosos impactos sobre uno de los vapores de escolta. El buque enemigo se incendió y poco después se percibió una gran explosión. En el curso de una breve acción contra los demás barcos de escolta, uno de los navíos de S. M. sufrió pérdidas secundarias y daños superficiales. Todas las unidades de S. M. regresaron salvas a puerto. Los familiares de las víctimas serán informadas tan pronto como sea posible»—(EFE)

Nueva victoria defensiva de las armas germanas

Fracasan los intentos soviéticos al sur de Bobruisk

BERLIN, 27.—Al Sur de Bobruisk—dice la Oficina Internacional de Información—en su referencia de las operaciones del sector central de frente del Este, el enemigo continuó ayer ininterrumpidamente sus tentativas de ruptura en dirección a la ciudad. Las brechas que pudo abrir con carácter local fueron inmediatamente cerradas por medio de contraataques y en general fracasó ya ante las primeras líneas alemanas. La jornada puede considerarse como una nueva y plena victoria defensiva de las armas germanas.

»En el sector de Rogachef prosigue la información, los soviets no estuvieron en condiciones de atacar en igual medida que en días anteriores. Tan sólo en un sector muy reducido penetraron durante la noche, en la línea principal alemana, pero a la madrugada estaba eficazmente cerrada la brecha. Durante el día de ayer hubo nuevos ataques partiendo de las brechas anteriormente practicadas. Todos ellos fracasaron y el enemigo perdió nueve carros, siendo al mismo tiempo limpiado un boquete abierto la víspera. En esos combates han sido aniquilados dos batallones de tiradores soviéticos. La línea principal de combate que fué reconquistada, ha sido mantenida.

En el sector de Vitebsk hubo sólo lucha local, destruyéndose al enemigo cinco carros y limpiándose totalmente de bolcheviques una antigua brecha.»—(EFE).

LOS INTENTOS RUSOS HACIA ISKOV, RECHAZADOS

BERLIN, 27.—Con respecto a la lucha en el sector septentrional del frente del Este la Oficina Internacional de Información declara que durante la jornada de ayer, prosiguieron los movimientos de despegue alemanes, al Oeste y Suroeste del lago Ilmen, sin que los bolcheviques lograsen estorbarlos más que de modo insignificante habiendo sido igualmente deshecha por las fuerzas de retaguardia alemanas las tentativas más serias de la jornada, al Oeste de Loknia.

Al Este del Peipus—continúa la información— los movimientos bolcheviques de persecución fueron vacilantes, en razón, probablemente, a las minas y a la destrucción de las carreteras y únicamente en la proximidad del lago hubo una concentración enemiga de bastante importancia, realizada de seguro con ánimo de penetrar hacia Iskov y que fué rechazada con fuertes bajas; después se lanzaron los soviets por el hielo del lago, pero los efectos de intento fueron tales, que el enemigo, rechazado no pudo reiterar la tentativa. En el frente de Narva—termina la Oficina Internacional— se lucha intensamente contra los efectivos bolcheviques.—(EFE).

DORIOT tiene fe en la victoria alemana y señala su actual misión

PARIS, 27.—El teniente Jacques Doriot, jefe del partido popular francés ha hecho a la Prensa unas declaraciones sobre sus impresiones del frente del Este y sobre la misión que ha llevado a cabo durante su estancia en Francia. Doriot declaró que los movimientos de despegue ordenados por el Alto Mando alemán lo han sido de acuerdo con el plan elaborado con toda precisión y que los soldados alemanes tienen absoluta confianza en sus jefes y en sus armas. En cuanto a su actual misión, Doriot declaró consiste en aumentar el número de voluntarios franceses en el Este y en proporcionar relevo a los que ya desde 1941 se encuentran luchando. Añadió, que hasta que lleve a cabo esa tarea se abstendrá de actividades políticas, haciendo resaltar que él dejó la suerte del partido popular francés en manos del Comité directivo y no es, por ahora, más que el teniente Doriot. En fin, afirmó una vez más su fe en la victoria del Ejército alemán contra el bolchevismo y por la creación de una nueva Europa.—(EFE.)

De Valera cree que el peligro aumenta

«En todo momento -- dice -- defenderemos nuestros derechos»

DUBLIN, 27.—En el discurso pronunciado en Cavan, el primer ministro del Eire, De Valera, declaró que el país debe mantener ahora sus fuerzas defensivas con el máximo de efectivos y de eficacia, pues el peligro aumenta a medida que se aproxima el teatro de la guerra. «No importa—añadió—que en un momento la guerra pueda caer sobre nosotros y nosotros seamos llamados a defender nuestros derechos, nuestra libertad arriesgando la propia vida. Si ese día llega, cumpliremos nuestro deber con el coraje tradicional de nuestra raza. La política de neutralidad no es la política de un solo partido cualquiera. La propaganda en ciertos países extranjeros intenta dar a entender, por sus propias razones particulares, que la neutralidad es mi política personal, o a lo más, la política del gobierno. Todos sabeis que esto no es verdad. La neutralidad es la política del pueblo, y es la política de cada partido y de cada organización.»—(EFE).

UN LOBO de más de metro y medio de largo

SANTANDER, 27.—En el pueblo de Torices, el vecino Santiago García Colomo mató un enorme lobo macho que media 1,60 metros de largo por 0,80 de alto.

El cazador presentó el lobo en la Diputación provincial, donde le fueron entregadas como premio 700 pesetas.—(CIFRA.)

Postal de la semana

Los ingenuos «corets» de antaño

Hablar de las cosas viejas de Alicante y no dedicar un recuerdo a los "corets", sería un olvido imperdonable para quien, escuchándolos, pasó en el silencio de las plácidas noches estivales los más felices años de su mocedad.

Eran dichos "corets" ingenuas canciones populares que pequeñas "masas corales"—tan pequeñas que no pasaban de seis u ocho individuos—cantaban en sus excursiones campestres, o "prenent el ros" en la farola de nuestro puerto.

Si la melodía de los citados "corets" era en la mayor parte de ellos encantadora, por regla general, la letra de los mismos, al pasar de generación en generación, acababa por ser verdaderamente deplorable, pero siempre dentro de una bella ingenuidad.

No era de los peores el que decía así:

"Tú que a las aves haces (cantar;
tú que a las flores aromas (das,
si le preguntan si soy feliz contigo mucho; nada sin ti."

Se cantaba otro, que empezaba diciendo:

"Al pie de unos abedules,
dos flores
azules..."

No recuerdo—afortunadamente—toda la letra de esta canción. El asunto de la misma era que un galán, por coger una flor para su amada, resbaló y cayó al río. El final, de puro patético y escalofriante, produce risa:

"...lleno de tristeza
sacó la cabeza (el galán, desde luego);
dijo: "No me olvides"
el agua lo sepultó."

¡Qué amor más profundo! Se necesita valor...

A medida que se extinguía el romanticismo, la letra de los "corets" tomaba rumbos más distintos, como se verá por la canción que sigue:

"Cuando en la playa mi bella Lola
la larga cola luciendo va,
los marineros se vuelven locos
hasta el piloto pierde el compás."

"A la pobre señora no se le ocurrió ir a otro sitio a ver la cola nada más que la playa. Se pondría perdida.

El paseo de Lola por la playa para hacer perder la cabeza a los navegantes, no me extraña mucho, porque entonces las muchachas eran verdaderamente irresistibles y todavía algo románticas, como lo demuestra la siguiente letra:

"No te vayas, no te vayas, no, ¡por Dios!,
que me puedes... que me puedes olvidar.
No te vayas, no te vayas y me dejes,
que yo sin ti no puedo estar."

Bueno; esta señorita termina diciendo que si se va suponemos que será "—le escribirá, nada menos, que con sangre de sus venas. ¡Hay que ver! Para lo mejor, el perjuro se va. Eso no lo pude saber nunca... porque no lo dice la canción.

Por primera vez mienten los refranes; particularmente el que dice que para muestra basta un botón. Hace falta otro botón de muestra para dar a conocer cómo las gastaban las señoritas de entonces. En aquellos tiempos cau-

saba furor en las plazas de toros un artista de circo llamado Milán, que constituía el número saliente del programa de títeres ascendiendo en su "mongolfier" al final del espectáculo.

A raíz de aquel sensacional acto de valor y en honor del aeronauta, el "coret" de moda empezaba así:

Cuando Milán
en el globo subió..."
y terminaba:

"Mamá, yo quiero subir.
Mamá, yo quiero bajar.
Mamá, yo me quiero ir.
con el globo de Milán."

Ya ven ustedes el caprichito de la niña. Y si su mamá la deja, es capaz de subir... y nos da el gran disgusto.

Otro de los "corets", tan típico como disconcertante, es el siguiente:

"Allá, en los altos mares
donde abrasa tanto el sol,
donde nacen las palmeras,
allí, hermosa,
allí, hermosa,
nací yo."

Cualquiera averigua dónde nació esa criatura. Lo único cierto es que la pollita no necesita abuela para que la alabe.

Y así, sucesivamente, iríamos recordando decenas y más decenas de letrillas que, con música cadenciosa, recreaban nuestros oídos en las noches serenas de nuestras lejanas mocedades.

Entre todos los "corets", sólo uno destacaba y perdura aún en nuestros tiempos, impuesto por su valor tanto literario como musical: el número del brindis de la obra inmortal de Arrieta:

"A beber. A beber y apurar
las copas de licor..."

Pero las bellas estrofas de "Marina" se han cantado siempre en unos momentos en que lo que podría ser un homenaje, se convierte, desgraciadamente, en una profanación.

REMITA SU FOTOGRAFIA

o la de sus familiares a Laboratorios Fotográficos AMAYA San Lorenzo 10. Madrid y por dieciséis pesetas recibirá a reembolso una hermosa ampliación y tres fotografías de regalo. Alhajas en plata de ley con foto-esmalte.

HOGUERAS DE SAN JUAN

LOS DISTRITOS DE SAN ANTON ALTO Y PLAZA DEL PUENTE, PROCLAMARON SUS BELLEZAS Y DAMAS DE HONOR

Como decíamos no hace mucho, las Comisiones de distrito de las Hogueras de San Juan se disponen a designar a las muchachas de las respectivas barriadas que han de representar a la mujer alicantina en las tradicionales fiestas de Junio.

Ya se ha roto el fuego. Y el distrito de San Antón Alto ha sido el que primero se ha decidido a emprender la marcha, llevando a cabo la elección de sus bellezas en un brillante festival que tuvo lugar en la noche del sábado.

El acreditado cuadro artístico de la Comisión, puso en escena, ante un público numerosísimo, la comedia en un acto "La real gana" y el sainete "Taronches de Corbera", obteniendo un verdadero éxito.

Un gran fin de fiesta, la actuación de Encarnita Arnal, excelente cancionista y Reme Soler, dominadora del mismo arte, completaban el programa, que tuvo una magnífica continuación, pues a la actuación de la diminuta artista Mariló, se unió un recital de los excelentes artistas Enrique Guitart y Asunción Montijano, que con tanto éxito actúan en nuestro Teatro Principal y que, espectadores de la fiesta que se estaba celebrando, unieron su entusiasmo al de los asistentes y obsequiaron a estos con un arte maravilloso, ganándose, con la simpatía de la barriada, los más cálidos aplausos.

La elección de las bellezas, constituyó también un gran acierto de la Comisión. Designadas Luisita Toledano Manuel como belleza y Encarnita Ruiz Santos y Finita Marín Bueno como damas de honor, el público subrayó la decisión con grandes ovaciones, que se repitieron al serles impuestas las bandas por el "Foguerer machor", don Isidoro Campos y por los artistas Enrique Guitart y Asunción Montijano.

En la Plaza del Puente

A la elección de San Antón Alto, siguió ayer tarde la de la Plaza del Puente, cuyo entusiasmo por nuestra fiesta es sobradamente conocido y que ayer se patentizó una vez más.

El cuadro artístico puso en escena una obrita valenciana que hizo las delicias del auditorio que ocupaba totalmente el salón de la calle de Lafora.

A continuación la monísima niña Amparito Sena, realizó un bailable; José Solbes, recitó una poesía; Encarnita Rubio, recitó igualmente otra composición poética y el tenor alicantino, vecino como los anteriores del distrito de la Plaza del Puente, entonó la romanza de "Las Hilanderas" y un fragmento de "La Dolorosa", obteniendo todos ellos un clamoroso éxito.

Finalmente, se procedió a la elección de la belleza y de las damas de honor, acto que fué seguido por el vecindario con el máximo interés. El Jurado, tras varios empates—y es que las muchachas presentadas constituían ya un verdadero ramillete de bellezas—, decidió que fuese la suerte quien determinara la designación, recayendo ésta en Josefina Peral, como belleza y en Maruja Esteve y Maruja Pérez como damas de honor, recibiendo las tres las mejores muestras del entusiasmo de sus convecinos.

Delegación provincial de Ex-Combatientes

INSPECCION DE LA DIVISION AZUL

Se pone en conocimiento de todos los ex-combatientes de la División Azul de esta provincia que la Junta Central de Recompensas de F. E. T. y de las J. O. N-S. ha acordado otorgar una recompensa especial a los falangistas que, encuadrados en la División Azul y por su conducta ejemplar durante su permanencia en el frente del Este, se hayan hecho merecedores de tal distinción.

A tal efecto deberán pasarse a la mayor brevedad posible los ex-combatientes citados por las oficinas de esta Delegación provincial, donde se les facilitarán los impresos para solicitar la citada recompensa, advirtiéndoles que el plazo de solicitud terminará el día 15 del próximo mes de marzo.

Accidentado encuentro en la Florida

El Alicante logró triunfar por 4 a 1

Correspondiente a la segunda eliminatoria de la Copa del Generalísimo, que como saben nuestros lectores, se juega a partido único, ayer se enfrentaron en el campo de La Florida el Alicante y el Crevillente, viejos rivales de la provincia.

El partido no careció de interés y tuvo fases de accidentado. Arbitró Ibáñez, un tanto nervioso, y a sus órdenes formaron los equipos:

Alicante: Cosme; Yagüe, Ripoll; Aliaga, Pellín, Javier; Seva, Gisbert, Barrachina, Sirvent y Aldeguer.

Crevillente: Medrano; Barcelona, Sala; Serna, Sol, Bonastre; Gelardet, Segura, Pastor III, Vilanova y López.

Dos-cero terminó la primera parte. Marcó primero Barrachina, en un córner, de cabeza, y faltando muy poco para el descanso, Gisbert aumentó la distancia en el marcador.

La segunda fase fué muy movida y algo accidentada. En ella, casi de salida, el Crevillente obtiene su único gol por conducto de Gelardet. Poco después, una reyerta entre Barcelona y Seva—aquél bastante violento durante toda la tarde— termina con la expulsión del mismo. Los jugadores crevillentinos se retiran a la caseta y se suspende el juego por unos minutos. Reanudado, un nuevo incidente ocasiona la expulsión de los forasteros Bonastre, Pastor y Sala. El árbitro fué aquí, a nuestro entender, excesivamente riguroso. Muy al estilo de Inca, diríamos mejor.

En esta situación, el Crevillente, con sólo siete jugadores, se limita a defenderse y el Alicante obtiene, sin grandes esfuerzos dos nuevos tantos: el primero, por mediación de Gisbert y el segundo obra de Seva, de chut cruzado.

Y sin más novedades se llegó al final.

BALONCESTO

Trabuco y Glut vencedores en la jornada de ayer

Taruko y Volund lo fueron en segunda categoría

En doble jornada victoriosa se trasladó la mañana de ayer domingo para el Trabuco C. D. En primera categoría conseguían el triunfo sobre el Elche C. de B. por 21-22 y en segunda, el Taruko, filial de la misma sociedad salía también vencedor por un tanteo análogo, 21-13 del Frente de Juventudes ilicitano. El interés despertado por el primer encuentro se mantuvo latente a través del partido, especialmente en el primer tiempo que terminó igualado. En el segundo se impusieron los de casa, y poco a poco los cestos fueron aumentando hasta consolidar la posición del Trabuco. Con este resultado quedan éstos en segundo lugar, pero todavía pueden mantener sus aspiraciones para el primer puesto. Todo depende del encuentro que deben ventilar el próximo domingo contra el Glut, partido que se presenta por estas circunstancias como el más emocionante del presente campeonato.

El Taruko también se presentó en segunda categoría como el más serio aspirante al primer lugar. Realizaron un buen encuentro y tienen un conjunto excelente, llamado a realizar grandes partidos.

Entre los restantes partidos destaca la escasa victoria con seguida por el Glut ante el Frente de Juventudes. Éstos volvieron por sus fueros de pasadas temporadas y pusieron en un serio aprieto a los del cinco de Lillo. Muy bien pudo haber dado el Frente de Juventudes la sorpresa de la jornada.

El resultado de 25-23 sobra para comprender lo disputado que estuvo el encuentro.

Educación y Descanso se adjudicó los puntos por incomparecencia del Montemar.

En segunda categoría al vencer Volund de E. y D. al Glut por 24-15 favoreció al Taruko, que pasa a ocupar el primer puesto de la clasificación general.

Ayer continuó jugándose el campeonato provincial

En el campo del Glut continuaron jugándose ayer los partidos correspondientes al campeonato provincial de baloncesto, registrándose los siguientes resultados:

Frente de Juventudes 23; Glut 25.

Volund, 24; Glut, C. de B., 15.

Educación y Descanso-Montemar; vencedor el primero por incomparecencia de los montemarinos.

En el Gloria Cinema se jugaron también los encuentros, con los resultados que se mencionan:

Trabuco, 21; Elche C. de B. 12.

Taruko, 20; F. de JJ. de Elche, 13.

CARTELERA

TEATRO PRINCIPAL

Compañía Lírica Jaime Olmos-Angelito Martínez

HOY, LUNES, A LAS 7'15 y 10'30 NOCHE

UNICO DIA DE ACTUACION

La zarzuela en tres actos

LA ROSA DEL AZAFRAN

Butaca 4 pesetas

CENTRAL

Empresa: L. M. S.

(Dotado de calefacción)

Desde las 5 tarde

Emocionante ESTRENO en español

LA MUCHACHA DEL MILLON

según la novela de Edgar Wallace

ESTRENO DEL NOTICIARIO NO-DO número 61-A

Salón España

Empresa: JOSE ROMEU

Desde las 5 tarde.

Gran programa doble.

La emocionante película en español

EL GUAPO

y la preciosa película americana

MAQUINA INFERNAL

Noticiario NO-DO número 61-B

MONUMENTAL

Empresa: L. M. S.

Desde las 5 tarde.

Ultimo día de la interesante producción en español

AL AMPARO DE LA LEY

por Lloyd Nolan y Lola Lane

y un precioso complemento.

Teatro Principal

Compañía de Comedia **GASCO - GRANADA**

Presentación: Sábado 4 de marzo de 1944

ABONO A 5 FUNCIONES — TARDE, 7'15

Sábado, 4 — ESTRENO
TUYO Y MIO
De S. y J. Alvarez Quintero

Domingo, 5 — FUERA DE ABONO
CUANDO LLEGUE LA NOCHE
De J. Calvo Sotelo

Lunes 6
Cristina Guzmán

Martes 7 — ESTRENO
Como el primer día
De José María Pemán

Miércoles 8
EL ALCALDE DE ZALAMEA
De don P. Calderón de la Barca
Presentación de ENRIQUE BORRAS

Jueves 9
LA PAPIRUSA
De Torrado y Navarro

ABONO A 5 FUNCIONES — NOCHE, 10'30

LOS SEÑORES ABONADOS A ANTERIORES COMPAÑIAS TENDRAN RESERVADAS SUS LOCALIDADES HASTA EL MIERCOLES, DIA 1.º MARZO, A LAS SIETE DE LA TARDE, PASADA DICHA HORA SE PONDRAN A LA VENTA



Sindicato Vertical de Frutos y Productos Hortícolas

ZONA DE LEVANTE

EXPORTACION de limones a Alemania

Entre el Sindicato Vertical de Frutos y Productos Hortícolas y la Reichstelle fuer Garten-und Weinbauerswirtschaft als Ueberwachungstelle, de Berlín, se ha formado, con la misma fecha del anterior, un contrato para la exportación de limones vernas a Alemania, por un valor global de TRES MILLONES de R. M. autorizándose los siguientes precios, según vías y puntos de descarga para una caja de 45 kilos neto a granel:

Sobre vagón Cerbere, frontera franco española 18'97 R. M.; vía marítima Port-Vendres, 21'25 R. M.

Alicante, 23 de febrero de 1944.

La rondalla del Frente de Juventudes en Radio Falange

Debidamente autorizada por la Vicesecretaría de Educación Popular, la rondalla del Frente de Juventudes de esta capital actuará esta noche a las 10.40 ante el micrófono de Radio Falange, interpretando el siguiente programa:

«La festa del poble», maestro Alonso.
«Momento musical», Schubert.
«Serenata», Schubert.
«La alegría de la huerta», (fragmento) maestro Chueca.
«La tuna pasa».

RADIO ALICANTE

PROGRAMA DE EMISIONES PARA HOY

Sobremesa.—A las 12,30: Apertura. Sinfonía. Programa. Religiosas. Boletín meteorológico. Música sinfónica.—A las 13. Canciones criollas.—A las 13,30: Música ligera. Notas y comunicados. A las 13,45 Sección taurina, por Don Tomás. A las 14: Hora oficial. Boletín informativo. La canción de moda. «Sahara» (foxtrot) por Rafael Medina. Concierto de cámara. A las 14,30: Retransmisión de la REDERA. A las 14,45: Bailables. A las 15: Fin de la emisión.

Noche.—A las 19,30: Apertura Sinfonía. Programa del radioyente (Discos solicitados). A las 21: Música ligera. A las 21,15: Crónica deportiva, por Juan A. Espinosa. A las 21,30. Boletín informativo. Obertura de concierto, de Elgar. A las 21,45 Retransmisión de la REDERA. A las 22,15: Emisión poético-literaria de Don Silverio Manuel Santoyo, director de las Escuelas Salesianas. A las 22,45: Fragmentos de zarzuelas. A las 23: Notas y comunicados. Obras de Wagner. A las 23,30 Cierre de la Estación.

ARTE, HUMOR, DEPORTE, INFORMACION SINDICAL... TODO LO ENCONTRAREIS EN "UNIVERSIDAD" LA NUEVA REVISTA DEL S. E. U. DE MADRID

¿RECUERDA VD.?...

LOS NIBELUNGOS

Abrió la puerta de lo fantástico

BEN-HUR

extasió a las multitudes

LA CORONA DE HIERRO

descubrió nuevos horizontes

Y AHORA...

LAS CUATRO PLUMAS

lo super-máximo

MIERCOLES, 1.º DE MARZO, EN EL **IDEAL**

LA JORNADA DEPORTIVA DE AYER

Quedó reducida a un partido de segunda División
...numerosísimos de la segunda eliminatoria de la COPA DEL GENERALISIMO

ADEMAS SE JUGARON VARIOS ENCUENTROS AMISTOSOS

CATALUÑA DERROTO A LEVANTE POR 4 A 3

LAS SELECCIONES valenciana y catalana ...enfrentaron en Mestalla

3-4 señaló el marcador

...SEÑALO EL MARCADOR ...LENCIA, 27.—Selección va...ana, 3. Selección catala...4.

...neaciones: Selección valen...: Ezaguirre; Melenchón, Ramón; Santacatalina, Bur...(fina zando la primera por...fué sustituído por Iturraspe). ...aria; Epi, Amadeo, Mun...igea, Gorostiza.

...lección catalana: Martorell; ...Curta; Raich, Aranas (en ...gundo tiempo Fábregas). ...ñía; Juncosa, Jorge, Mar... César, Bravo (en la segun...rte, Valle).

...primer tiempo ha sido de ...rápido y nivelado. Prime...nte marcó la Selección va...ana. A los trece minutos de ...Mundo avanza, es acosa...or la defensa, que no logra ...jar, y Epi se interna muy ...uno lanzando un tiro raso ...gulo que bate a Martorell. ...cionan los catalanes, que ...tres «corners» consecutivos ...nsecuencias.

...atro minutos antes de ter...r el primer tiempo empatan ...catalanes. Se interna Jun...y pasa raso a Martín, quien ...cerca, fusila el tanto.

...el segundo tiempo, y du...el primer cuarto de hora ...ponen los catalanes, que ...ron dos nuevos tantos: ...a los dos minutos, obra de ...r, y otro a los doce, por me...ón de Valle.

...a mano de Curta es sacada ...Epi. Recoge la pelota Mun...de cabeza, pasa a Igoa ...desde lejos, y de un tiro ...doble, bate a Martorell.

...lesiona Jorge en un encon...zo con Sancatalina y du...cinco minutos permanece ...o del campo. Al reapare...ocupa el puesto de extremo ...ha. Durante este intervalo

se produce un barullo ante la meta valenciana y Valle marca el cuarto tanto para los forasteros. A los 28 minutos, la selección local consigue su tercero y último gol. El autor del mismo es Gorostiza, que sólo ante el marco, remata un centro de Epi.

El conjunto catalán ha dado más sensación de peligro. La mejor de sus líneas ha sido la media y en la delantera destacaron Juncosa, Martín y César. Por la Selección valenciana sobresalieron Elzaguirre, que estuvo muy bien a pesar de los cuatro tantos encajados, y Epi. La defensa estuvo floja.— (ALFIL).

...REAL MADRID, ...EN ELCHE

...ció al titular por 3-1

...CHE, 27.—Con una en...regular se ha celebra...el anunciado partido ...stoso entre el Real Ma...y el titular, que ha fi...ado con el tanteo de ...a uno favorable a los ...st ros.

...formidable centro atra... de Cantero fué rema...magistralmente a las ...s, de cabeza, por Ma...qu entró corriendo.

...ego, un golpe franco ...ra el Madrid desde cer... del área de "penalty" lo ...irtió Baceta en gol, de ...ortísimo pildorazo a un ...lo.

...altando poco para fina...el primer tiempo dis...ron un balón delante de ...uerta Pedrín y Amorós ...nando por tocarlo el ...ro delantero merengue ...lo envió al fondo de la ...por el lado contrario de ...e estaba Robertín.

...llegó al descanso con ...a uno favorable al Ma... Mediada la segunda ...d, un pase de Belmar ...Cantero fué rematado ...éste en chut esquinado ...ortísimo, que nadie vió ...ar.

...bitró imparcialmente y ...dificultades, Navarro ...na, que alineó a los ...pos así:

...adrid: Marzá; Medrano, ...ona; Gil, Pablito, Bena...e; Castivia, Mata, Pe..., Belmar y Cantero.

...che: Robertín; Baceta, ...rós (Iborra); Leguey, ...ra (Gilberto), Gilberto ...rcía); García (Irles), ...t, Nolet, Villar y La...

LA SEGUNDA LIGA

Encuentro «adelantado» en Bilbao

Ganó el Arenas ampliamente

BILBAO, 27. — Arenas, 3 (González, Larrauri, Bergareche I); Osasuna, 0.

Alineaciones:

Arenas: Vicente; Areñaga, Bergareche I; Jáuregui, Romo, Alejandro; Bilbao, Gorosabel, Bergareche II; Laurrauri, González.

Osasuna: Gómez; Aláiz, Echániz; Conesa, Fernando, Ruiz; Zaldúa, Toto, Gastón, Ay starán, Galobart.

Con regular entrada se ha celebrado en San Mamés este partido de segunda División de Liga, que correspondía jugar el próximo domingo y que ha sido adelantado.

En la pimera parte, todos los momentos de peligro fueron resueltos con acierto por Vicente, portero local. A los veintitrés minutos de la segunda parte, el Osasuna fué castigado con un "penalty". La falta fué ejecutada por Corosabel, y el balón se estrelló en el larguero. A partir de este momento, el Arenas se lanzó a un intenso ataque, y en pocos minutos consiguió los tres goles. El primero, a los veintisiete minutos, por mediación de González. El segundo, a los treinta y seis minutos, obra de Larrauri, y el otro a los cuarenta y uno, por Bergareche II. Los dos equipos jugaron con mucho entusiasmo, sobresaliendo la línea media del Arenas.

El arbitraje de Munguía, muy enérgico.—(ALFIL).

LA LEPRA DEL FUTBOL...

Pita, guardameta del Orense, gravemente lesionado

ORENSE, 27.—En el partido entre la Unión Deportiva Orensana y el Lugo, correspondiente a la Copa de S. E. el Generalísimo, y que termino con empate a un tanto, resultó lesionado de alguna gravedad el portero del Orense, Pita, en un encontronazo con el delantero centro del Lugo, Nilo. Sufrió fractura doble de la clavícula izquierda, siendo inmediatamente hospitalizado. (ALFIL).

Alfonso presenció su partido de homenaje en Gijón

EL PUBLICO LE TRIBUTO UN CARIÑOSISIMO RECIBIMIENTO

GIJON, 27.—Esta tarde se ha celebrado en el campo del Molinón el encuentro homenaje-beneficio al desgraciado jugador del Murcia, Alfonso, que en el partido de segunda vuelta de la Liga entre el Murcia y el Gijón sufrió una lesión a consecuencia de la cual fué necesario amputarle la pierna derecha.

A pesar del fuerte temporal que estos días ha caído sobre Gijón y de la tarde desapacible que hizo, mucho público acudió al partido, pero fueron muchas más las personas que retiraron sus localidades y no acudieron después al partido, ya que su deseo era contribuir a la verdadera finalidad del encuentro.

En el campo ocuparon palcos las autoridades locales, directivos del Gijón y numerosas representaciones. La general estaba casi repleta y en la tribuna había un buen lleno.

En primer lugar jugaron los infantiles del Oviedo y el Gijón. Después de un partido muy interesante ganaron los ovetenses por 1 a 0.

En el descanso llegó Alfonso al Molinón que salía por vez primera del sanatorio. Le acompañaban su hermana y el secretario técnico del Murcia. Su presencia fué acogida con una gran ovación que duró hasta que se situó en el palco del Gijón. Seguidamente saltaron al campo los jugadores de las selecciones que formaban de la siguiente forma:

Selección «A»: Lerín; Marcu leta, Sión; Luisín, Calleja, Cervigón; Antón, Domingo, Tavilo, Herrerita, Menéndez.

Selección «B»: Llorente; Mesa, Pena; Candi, Tamargo, Tellados; Choto, Gundemaro, Sansón, Calvo, Vitín.

Los jugadores se dirigieron a la tribuna presidencial, ante la que formaron. Mientras tanto, en el palco, se hacía entrega a Alfonso de un pergamino nombrándole socio de honor del Gijón y una medalla de oro alusiva a este partido homenaje. También le fué impuesta una insignia del equipo gijonés. Los capitanes de las selecciones, Mesa y Lerín subieron al palco y abrazaron a Alfonso.

Seguidamente comenzó el partido, muy animado, no obstante las malas condiciones en que se encontraba el terreno.

El primer tiempo terminó dos a uno a favor de la selección «A». En la segunda parte marcaron dos goles los de la selección «A» por uno sus contrarios con lo que el resultado definitivo quedó en 4-2 a favor de los del grupo «A». Terminado el encuentro, Alfonso fué al vestuario donde agradeció a todos los jugadores su participación y les dedicó fotografías.

El éxito deportivo del encuentro corresponde al económico. Se calculan, aunque aún no se ha hecho la liquidación, que el beneficio del encuentro es de unas 30.000 pesetas.—(ALFIL).

LA COPA, EN FUNCIONES

DESTACAN LAS VICTORIAS DEL ALAVES, FIGUERAS, JUPITER, INDANCHU, ALGECIRAS Y TANAGRA EN CAMPO AJENO

MADRID, 27.—Resultados de los encuentros oficiales de fútbol correspondientes a las eliminatorias de la Copa de Su Excelencia el Generalísimo:

Orensana, 1; Lucense, 1.
Palencia, 3; Ponferradina, 1.
Langreano 3; Juvencia, 1.
Barreda, 1; Tanagra, 2.
Vasconia, 0; Alavés, 3.
Cbrena, 4; Maestranza Logroño, 3.
Sestao, 3; Erandio, 0.
Durango, 0; Indauchu, 3.
Huesca-Atlético Zaragoza (suspendido.)
Arenas Zaragoza-Teruel (suspendido.)
Gerona, 1; Figueras, 3.
Lérida-Tarrasa (suspendido.)
Reus, 1; Gimnástica Tarragona, 1.
San Martín, 1; Júpiter, 2.
Granollers-Atlético Baleares (suspendido.)
Acero, 2; Sueca, 1.
Alicante, 4; Crevillente, 1.
Manchego, 3; Mediodía, 2.
Alcalá, 4; Ferroviaria, 0.
Badajoz, 2; Emeritense, 0.
Olímpica Jienense, 4; Linares, 3
Linense, 1; Algeciras, 2.
Cádiz, 4; Coria, 0.
Córdoba, 2; Electromecánica, 1.

BOXEO

Van a reanudarse las reuniones de Educación y Descanso.

La Jefatura de Deportes de Educación y Descanso, ha tomado el acuerdo de reanudar las magnificas e interesantes veladas de boxeo con que semanalmente venía obsequiando a los aficionados al noble deporte.

No dudamos que esta determinación ha de llevar a la gran masa de seguidores del boxeo una gran satisfacción, pues de esta forma podrán de nuevo admirar combates como aquéllos famosos del excéntrico Montava, el corajudo Ros, el tenaz Navarro y, junto a ellos a los magnifiios Marco, Molines, Vicedo, García Gil y otros auténticos valores, mantenedores de esa afición que creó el inolvidable ídolo Bejamín y que está latente en los aficionados locales.

Sevilla y Madrid 2 en 3 homenaje a Sauto

MADRID, 27.—Se ha celebrado esta tarde el partido homenaje al jugador Sauto, entre el Real Madrid y el Sevilla.

Venció este último por tres goles a dos.

Arbitró el colegiado señor Plácido González.

Fué un encuentro entretenido, especialmente en el segundo tiempo, en el que el Sevilla dió muestras de una gran superioridad sobre el conjunto madrileño.

En el primer tiempo fué el Sevilla el primero en marcar por medio de Campos. Empató Ochoa al rematar un ataque de Barinaga. Después, Iturbe, consiguió el segundo gol sevillano.

En el segundo período, Mateo, al tirar un golpe franco, consiguió el tercero y Bachiller el segundo madridista.

Antes del encuentro, el presidente del Real Madrid, señor Bernabeu, entregó la copa y una medalla al jugador objeto del homenaje.

Antes de este encuentro se jugó otro entre veteranos del Madrid y del Imperio. Vencieron los primeros por dos goles a uno y se tiró un «penalty» por cada bando.

Arbitró don Antonio Cárcer.—(ALFIL).

LOS PARTIDOS de Grupos de Empresas

Se suspendieron por el mal estado del terreno

A consecuencia de la lluvia del sábado no quedaron en buenas condiciones los terrenos para jugar en la mañana del domingo los partidos que debían celebrarse en los campos de deportes de Educación y Descanso, correspondientes al interesante Torneo de Empresas y a la Copa Consolación.

La Jefatura de Deportes de la Obra Sindical señalará en esta semana la nueva fecha.

HOY SE JUEGAN LAS FINALES DEL CAMPEONATO LOCAL

Esta tarde, a las ocho, se jugarán en el salón de recreo de Educación y Descanso, las partidas correspondientes a la última jornada del campeonato local de Pin-Pon para productores.

¡¡NO ES UN ACONTECIMIENTO MAS!!
¡¡ES... SENCILLAMENTE LO MAXIMO!!

EN ESPAÑOL

en TECNICOLOR

JOHN CLEMENTS · JUNE DUPREZ

Distribución FILMOFONO

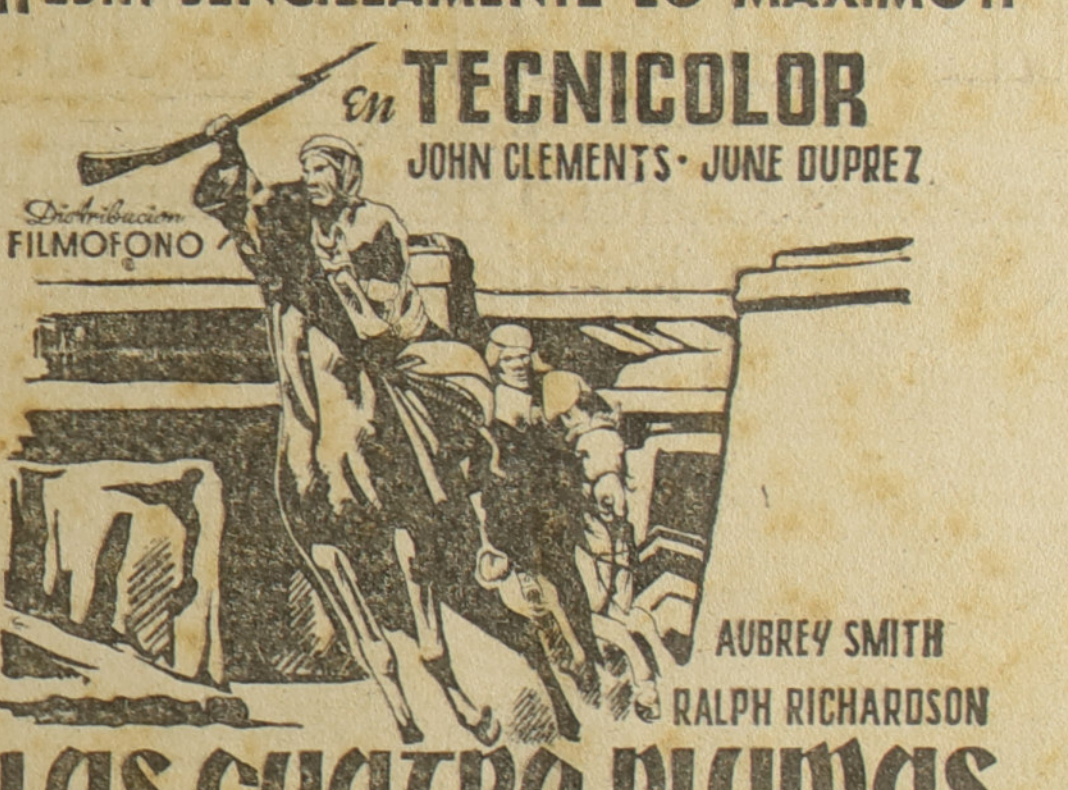

AUBREY SMITH
RALPH RICHARDSON

LAS CUATRO PLUMAS

La más fantástica y super-espectacular producción mundial

Miércoles, 1.° de Marzo, en el IDEAL

EN ESPAÑOL

BERRENDERO, CAMPEON NACIONAL DE CICLO-PEDESTRISMO

MADRID, 27.—Esta mañana se ha celebrado el campeonato de España ciclo-pedestre, en el que tomaron parte veintiún participantes. El recorrido comprendió veinte kilómetros a cubrir en dos vueltas, hallándose instalada la meta en el paseo de Camoens.



Durante la primera vuelta fueron igualados los corredores Julián Berrendero y el campeón del pasado año, Víctor Lizarazu, pero en la segunda, el corredor madrileño obtuvo ventaja, entrando así en la meta y cubriendo el recorrido en 54 minutos, 46 segundos. A continuación se han clasificado Víctor Lizarazu, Olmos, Sotero Lizarazu y Gándara. (ALFIL).

PARTIDOS AMISTOSOS

Resultados de ayer

Madrid, 2; Sevilla, 3.

S. Valenciana, 3; S. Catalana, 4.

Homenaje a Alfonso:

Selección «A», 4; Selección «B», 2.

Elche, 1; R. Madrid, 3.

Murcia, 3; Castellón, 0.

COPA APROFESIONAL

Betis y San Blas hacen tablas

Antes del encuentro Alicante-Crevillente, se jugó ayer en La Florida el correspondiente a la Copa del Generalísimo aprofesional, San Blas-Betis Florida.

Después de noventa minutos de juego entretenido y entusiasta, se llegó al final con empate a uno.

Otro beneficio en Valladolid

VALLADOLID, 27.—A pesar de la lluvia que ha caído durante toda la tarde, se ha celebrado el partido de fútbol a beneficio del jugador Luciano Olmedo, herido gravísimamente en uno de los partidos jugados en esta capital, correspondiente al campeonato de España.

Venció el equipo del Real Valladolid Deportivo, por amplio número de tantos.—(ALFIL.)

Chistes, cuentos, historia, humor todos los viernes, a la una y media, en «Ondas Juveniles» Radio Falange y Radio Alicante.

Balón a mano

Oviedo empató a cero con León

LEON, 27.—En partido de campeonato de España de la Sección Femenina de balón a mano, empataron Oviedo y León a cero.

Por tanto, se clasifica el Oviedo.—(ALFIL).

Para los chicos, para los grandes, para todos «Ondas Juveniles». Todos los viernes, a la una y media, en Radio Falange y Radio Alicante.

HOCKEY

Campeonato nacional de la Sección Femenina

Orense y Málaga vencieron por amplio margen

ORENSE, 27.—El equipo de "hockey" de Orense ha vencido por 7 a 0 al de Palencia, en partido correspondiente al campeonato nacional de la Sección Femenina.—(ALFIL).

MALAGA, 27.—En encuentro de "hockey" entre los equipos de Córdoba y Málaga, correspondiente al campeonato nacional de la Sección Femenina, venció el equipo de Málaga por 6 a 0. Con este triunfo, el conjunto malagueño se clasifica vencedor de la quinta zona, para jugar las semifinales.—(ALFIL).

LUNES

APUNTES TAURINOS

EL ESTILO DEL TORERO

Son muchos los que van a la plaza creyendo que con todos los toros se puede hacer todo y que todos los toreros pueden hacerlo todo.

Error crasísimo del que se convencieron quienes ayer tarde asistieron al festival taurino que se celebraba bajo los auspicios de la Prensa local, con muchísimo más éxito taurino que rendimiento económico.

Se lidiaron seis toros de la ganadería sevillana de don Pedro Moreno, seis utreros adelantadillos, que acudían bien al engaño, que doblaban con facilidad y que acusaban casi todos ellos bastante nervio, hasta el punto de rematar en tablas algunos.

Manejables todos, permitieron a los toreros poner de manifiesto su respectiva modalidad y lucirse en muchos momentos de la lidia.

Primero.—Cagancho mostróse en toda su interesantísima originalidad. Sus característicos atisbos geniales nos permitieron admirarle toreando de capa y pasando de muleta; pero de todo cuanto ayer vimos lo más grande, lo verdaderamente magnífico, fueron dos capotazos inesperados que dió al toro que cerró plaza para preparárselo a Angelete, que cones de los que quitan el hipo y de ellos salió sin consecuencias, providencialmente, como tantas otras veces. Mató de media estocada. (Ovación, oreja y vuelta.)

Sexto. — Angelete nos a nuestra memoria era el recuerdo de aquellas magníficas corridas de toros que en Alicante se celebraban en el segundo decenio del siglo, durante las fiestas reales del mes de enero.



«Cagancho», el maravilloso artista, único y genial torero, en un soberbio muletazo.—(Foto SANCHEZ).

pareció una excelentísima esperanza. Es muy voluntarioso, tiene estilo de buen torero, maneja el capote y la muleta con soltura, entra bien a matar, pero le falta todavía lo que la experiencia ha de enseñarle, para ser una espléndida realidad. Mató de un pinchazo caído.

El festival resultó muy bien organizado.

Desfilaron por el redondel tres bandas de música, entre los aplausos del público: la de la División 32, la Municipal y la de la Cruz Roja.

Como aquéllas era la tarde de ayer, y merecedora de aquellas excelentes entradas que entonces se obtenían.

PERCAL

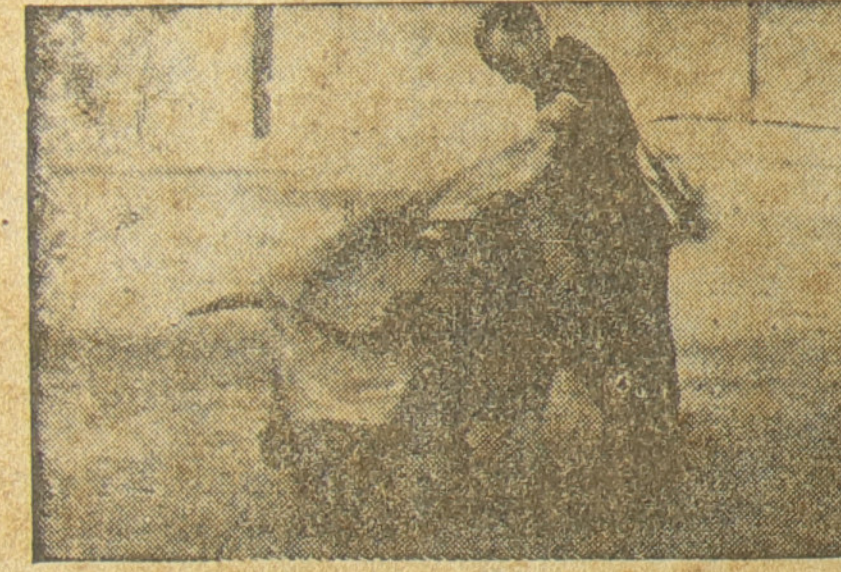

Rafaelillo en un buen lance

lo estaba muleteando. Cagancho, aplaudido al veroniquear, hizo una brillante faena, terminando con una estocada rápida. (Ovación y vuelta al ruedo.)

Segundo.—Victoriano de la Serna saludó a su toro con unas verónicas ceñidas, suaves, plenas de elegancia y de arte. Su faena de muleta fué valentísima y le valió oir la música. (Ovación y oreja.)

Tercero.—Marvilla hizo alarde de ese toreo alegre y vistoso que practica. Mató magistralmente. (Ovación y oreja.)

Cuarto.—Gitanillo, que con el capote estuvo sencillamente incoloro, con la bayeta toreó consintiendo cuanto las condiciones del bicho exigían. Al matar alcanzó ovación, oreja y vuelta.

Quinto.—Rafaelillo fué ayer, como siempre, el diestro emocionantísimo a quien vemos siempre colgado de los pitones. Al lancear de capa, materialmente se liaba el toro a la cintura; al pasar de muleta sufría achuchones, porque no dejaba espacio al bicho para que saliera de la suerte. Hubo dos revol-

Ocuparon la Presidencia seis bellísimas muchachas, que lucían esa soberbia mantilla blanca, tan genuinamente española.

Ante las cuadrillas salió a pedir la llave, jinete en magnífica jaca, Enrique Guitart, el meritísimo actor que se hace aplaudir a diario en el Teatro Principal.

Por último, nos acompañó ayer en el festival taurino ese espléndido sol alicantino, tan refulgente, que tiene la virtud de templar el ambiente que nos rodea en forma tal, que nos hace dudar del mes en que vivimos.

Ayer tarde lo que acudía



Angelete toreando al natural.—(Foto SANCHEZ).

ENTREGA DE DESPACHOS

a los nuevos oficiales del Ejército

En las Academias de Infantería, Ingenieros, Artillería e Intendencia se celebraron diversos actos con tal motivo

EN GUADALAJARA

GUADALAJARA, 27. — En la Academia de Infantería se ha celebrado con solemnidad extraordinaria, el acto de entrega de despachos a los nuevos oficiales. Presidió el acto el director general de Enseñanza militar, don Pablo Martín Alonso y asistieron, además, los generales Redondo, Valverde y Nieto y todas las autoridades civiles y militares de la capital. En el patio central de la Academia celebró una misa de campaña y a continuación tuvo lugar la entrega de despachos que fué realizada por los generales Martín Alonso, Redondo y Valverde.—(CIFRA).

EN BURGOS

BURGOS, 27.—En la Academia de Ingenieros del Ejército, bajo la presidencia del ilustre general Yagüe, capitán general de la Región, se ha verificado hoy la entrega de despachos a los nuevos oficiales del arma de ingenieros. Asistieron al acto los generales La Llave, Gil Verdejo y Durán, el director de la R. E. N. F. E. y otras autoridades y jerarquías del Movimiento, así como representaciones de centros, unidades y dependencias militares de la plaza.

En primer lugar, en el claustro de la Academia, tuvo lugar una solemne misa que ofició el profesor capellán de la academia y después, el coronel Troncoso, director de ésta, dirigió la última lección a los nuevos oficiales. Seguidamente el capitán general Yagüe, previa lectura de los méritos contraídos por el condecorado, impuso la Medalla Militar individual concedida por el Caudillo en noviembre último al caballero oficial cadete de la Academia don Fernando Martínez Reintiro. Después el teniente general Yagüe pronunció una vibrante alocución patriótica ensalzando las virtudes del soldado español. Terminó vitoreando a España, al Caudillo y al Ejército.

Seguidamente todos y cada uno de los oficiales juraron la bandera y desfilaron ante el teniente general Yagüe que hizo entrega de los despachos. Terminado este acto, los nuevos oficiales y los cadetes desfilaron marcialmente ante las autoridades.

Esta tarde, se ha verificado una fiesta íntima en la Academia con motivo de la ceremonia simbólica del ingreso de los nuevos oficiales en el seno del Arma.—(CIFRA).

EN SEGOVIA

SEGOVIA, 27.—En la academia de Artillería se ha celebrado el solemne acto de la entrega de despachos a 81 nuevos tenientes del Arma que han terminado sus estudios.

Asistieron todas las autoridades y jerarquías del Movimiento.

El capellán de la academia ofició una misa rezada y a continuación juraron bandera algunos oficiales que aún no lo habían hecho.

El general Sánchez Gutiérrez y el coronel director de la Academia, señor Pérez Montero, hicieron entrega de las despachos.—(CIFRA).

Haces Patria agregando a tu correspondencia el sello de José Antonio.

Más de 1...

aviadores NORTEAMERICAN... han caído en los A...

Los alemanes inten... su salvación

BERLIN, 27.—En los com... aéreos librados el 24 y ... febrero sobre los Alpes, ... en las nevadas cimas—... la Oficina Internacional ... formación—más de cien ... res norteamericanos que ... jaron con paracaídas de ... cendiados aparatos. La ... varios metros de espesor ... condiciones del terreno ... al fracaso todas las acciones ... prendidas por los cazadores ... montaña del ejército a ... por los guías profesionales ... su faena de salvamento ... zan metidos en la nieve ... el pecho y con fríos de 20 ... grados bajo cero, sin haber ... grado dar con los aviadores ... los que algunos han lanzado ... ñales por medio de balas ... nosas.—(EFE).

AYER FUE CLAUSURADA LA V SEMANA DE MISIONES PEDAGOGICAS

El Inspector General de Enseñanza Primaria, don Anselmo Rodríguez, presidió el acto

Con gran brillantez, se celebró ayer a medio día en el salón de actos del palacio municipal, la sesión de clausura de la V Semana de Misiones Pedagógicas, que organizada por el Instituto San José de Calasanz, ha tenido lugar en nuestra ciudad durante estos últimos días.

En representación del director general de Enseñanza Primaria don Romualdo de Toledo, presidió el acto el Inspector general don Anselmo Rodríguez, a quien acompañaba en la presidencia el excelentísimo señor general gobernador militar de la plaza, el director del Instituto de Alicante y el doctor don Víctor García de la Hoz, catedrático de Pedagogía Superior de la Universidad Central y Secretario del Instituto San José de Calasanz, del Consejo Superior de Investigaciones científicas.

La asistencia al acto fué numerosísima, viéndose el salón totalmente abarrotado de público, figurando la Inspección de Primera Enseñanza y representaciones de la Escuela Normal, Instituto, Escuela del Trabajo, S. E. M., Acción Católica, Junta de Educación Primaria. Maestros semanistas y todos los de la capital.

PALABRAS DEL SEÑOR ESCARRE.

En nombre de la Inspección provincial de Primera Enseñanza, hizo uso en primer lugar el señor Escarré, quien se felicitó y felicitó a los maestros alicantinos por haber sido designada nuestra provincia como una de las primeras en recibir la saludable influencia que representan las Semanas Misionales Pedagógicas tan acertadamente organizadas por el Instituto San José de Calasanz como parte integrante del Consejo Superior de Investigaciones Científicas.

Resaltó la importancia de la labor del maestro, ya que el carácter de ella es el de formación e instrucción del alumno, es decir, la creación espiritual e intelectual de las generaciones; por ello, considera de suma conveniencia la celebración de estas Misiones Pedagógicas, puesto que en ellas, además de recibir los maestros la enseñanza que pueda emanar de las altas esferas de la investigación en la Pedagogía, tiene el educador momento propicio de estudiarse a sí mismo y adquirir la seguridad de que su proceder es el adecuado o por el contrario, corregir las desviaciones involuntarias que durante su actuación, aislada, pudieran haberse producido.

Terminó pidiendo a todos una actuación constante y entusiasta, llevando a las escuelas las enseñanzas expuestas por los oradores durante la semana misional, con la seguridad de que con ello realizarán una obra patriótica.

El orador fué aplaudidísimo.

EL SEÑOR GARCIA DE LA HOZ

Con palabra fácil y términos claros, el joven catedrático de Pedagogía Superior de la Universidad Central cautivó al auditorio durante todo el tiempo que duró su discurso. En él, expuso en primer lugar, la relación del Instituto San José de Calasanz con el Consejo Superior de Investigaciones Científicas, expresando que aquél es la parte del Consejo que se dedica a la investigación en los temas pedagógicos. Enlaza después el sentido de la investigación con el de la realización, demostrando que aquélla no tendría razón de ser, si no sirviera para que sus deducciones fueran llevadas a la práctica. Y de aquí, que se celebren estas reuniones, verdaderos ejercicios del Magisterio. Este, como arte, necesita de las normas científicas que desde la investigación se le ofrecen, y, al aplicarlas, el maestro devuelve al elemento investigador el favor recibido, trasladándole la observación del resultado obtenido para dar a aquél nuevas fuentes de investigación que le lleven de esta forma a la obtención del mejor grado de perfeccionamiento en el medio de desenvolver la práctica de la labor pedagógica.

Desarrolla más tarde admirablemente el tema de Vocación y Afición, demostrando que la Providencia no se ha de valer necesariamente de una revelación repentina para determinar vocación, sino que en muchísimos casos crea el medio para que, bien por razones espirituales, bien por otras materiales, el futuro educador se sienta impelido a una profesión con la que tal vez no se siente identificado al emprenderla, pero que luego, por razón de la misma grandiosidad misional que se revela durante el ejercicio del «medio de vida», éste se convierte en vocación. Y es entonces cuando el maestro, aficionado ya a la labor creadora, se dedica de lleno a ella, respondiendo a la vocación en la única forma posible: con la tarea.

El señor García de la Hoz fué largamente aplaudido y felicitadísimo.

El acto terminó con breves y acertadas palabras de don Anselmo Rodríguez, Inspector General de Primera Enseñanza, quien se dirigió a los maestros en tonos afectuosos y llenos de exaltado amor a la profesión.

Interesantes manifestacion...

de don Esteban Bilbao a un periodi...

(Viene de la primera página).

sa a la comisión correspondiente como antecedente para el estudio. Designada la ponencia entre los miembros de la comisión correspondiente, se emite informe razonado sobre todas las enmiendas presentadas, que se aceptan o rechazan. Todavía las enmiendas rechazadas tendrán ocasión de defenderlas ante la comisión, la cual una vez concluídos todos los turnos de discusión de enmiendas, delibera sobre todos y cada uno de los artículos del proyecto. Esta deliberación generalmente es muy larga y prolija, y en ella se suelen introducir modificaciones en el mismo texto ya aprobado por la ponencia. Todas las modificaciones quedan recogidas literalmente en el texto y entonces se formula el acuerdo definitivo, que se aprueba por mayoría de votos. Y todavía, por si esas garantías no fueran suficientes, los miembros de la comisión que discrepen de los acuerdos pueden presentar, por escrito y razonadamente sus votos particulares para su constancia en los posteriores trámites.

LOS DIVERSOS TRAMITES

—¿Todas las leyes son sometidas a los mismos trámites?

—No. La mecánica que le he expuesto se refiere tan sólo a la general ordenación legislativa. Los presupuestos y grandes operaciones de tipo económico; las de ordenación política e institucional: las bases de régimen local; las grandes leyes de tipo civil, mercantil, social, penal y procesal; las referentes a la enseñanza, las leyes básicas sobre personalidad y nacionalidad, etc., exigen la aprobación por el Pleno. El dictamen de la Comisión ha de ser defendido ante el Pleno de las Cortes por el presidente de la Comisión o persona de la misma en quien delegue. El encargado de esta defensa ha de exponer, antes de la votación, los fundamentos del dictamen, las enmiendas y votos particulares rechazados y la justificación, y en algunas ocasiones el mismo autor del proyecto expone ante las Cortes el sentido y finalidad de la ley.

—¿Hasta qué punto el reglamento de las Cortes ampara la libertad estricta del voto?

—Como la estructura de este organismo de poder no estriba en el juego de mayorías, es perfectamente lógico que el procurador tenga—es más, se les exige en conciencia—plena libertad a la hora de la votación. El artículo sexto del reglamento ampara la libre expresión de las oposiciones a los proyectos.

RESUMEN DE LA TAREA LEGISLATIVA

—¿Sería posible, señor presidente, dar a nuestros lectores un resumen de la tarea cumplida hasta ahora por las Cotres Españolas?

—Hasta el 31 de diciembre habían sido aprobados casi un centenar de proyectos de ley. Entre estos proyectos figuran ... tan importantes ... ley de bases del P... Nacional Antitube... la unificación de la ... ría de édad; presu... la importantísima ... ordenación de la ... sidad española, en ... se introdujeron m... ciones en el preám... y en treinta y tres ... los y se añadieron ... disposiciones trans... proyecto de ley sob... tección a familias n... sas, etc.

En cuanto a la ta... tualmente en mar... gran parte de la cu... sancionada en breve ... figuran la amplia... garantías de las com... de seguros; las bas... ra la concesión por ... so del Monopolio de ... cos; la de desahu... fincas rústicas por ... directo y personal; ... dificación del artí... sobre la vigente ley ... ses pasivas, cuestió... afecta a importan... tores nacionales; el ... blecimiento de la j... ción contencioso-ad... trativa y la distribu... 680.000.000 de pes... diversas anualidad... el patrimonio fores...

COMPARACIO...

—¿No sería pos... tablecer alguna co... ción entre la tarea ... da por las actual... españolas y la de lo... riores sistemas pa... tarios?

—«Creo que el su... to de «Arriba» pre... gún estudio bastan... plio sobre esta ma... la secretaría de las ... ha preparado algun... dísticas muy sign... De la lectura de ... datos el pueblo esp... drá comprender cu... la debilidad legisla... sistema. Resultaba ... porcionado el núm... leyes sancionadas ... de proposiciones y pr... presentados, que e... nitamente superior ... Por ejemplo, en la ... tura de 1903—por ... una estadística ma... na—el Gobierno p... 83 proyectos y el P... to 264. Solamente ... sancionadas 135 ley... las de 1910 el G... presentó 367 pr... pues bien, las Cor... sancionaron 25 ley... las últimas Cort... Monarquía se pre... 23 proyectos.

No vale la pena ... sistir sobre la épo... tituyente de la R... Los principales p... convertidos en ley... un simple cariz pe... rio contra la gran... cularización de ... rios, responsabilida... gregaciones, etc. En ... men, me parece ... pueblo español ... misión y el trabajo ... las Cortes Españolas ... de considerarse ... sión de un ins... legislativo cuya ... flexibilidad política ... jan nada que des... suma, estas Cortes ... fican el medio ... donde, tras la ex... lograda en las m... tareas del gobi... nuevo Estado naci... da su más segur... nitivo cimiento ... porvenir».—(CIFRA).

Alicante. lunes, 6 de Marzo de 1944

LUNES

SEMANARIO DE INFORMACION GENERAL

Año IV - Número 122 - 25 céntimos

LAS RELACIONES ANGLO-TURCAS

HOY HABLARA SARADJOGLU

ESTAMBUL, 5.—Se cree que el jefe del Gobierno, Saradjoglu, ha convocado a los redactores-jefes de los periódicos para hacerles una declaración relativa a las relaciones anglo-turcas. El acto se celebrará mañana, lunes.—(EFE).

Para que Roma sea salvada

Un llamamiento del arzobispo de Québec

OTTAWA, 5.—El arzobispo de Québec, cardenal Villeneuve, ha hecho un llamamiento a las autoridades responsables de la dirección de la guerra para que sea salvada Roma, «gloria de la civilización, centro del arte de la cultura y de la cristandad, respetada durante 20 siglos y proclamada por ello la Ciudad Eterna».—(EFE).

REVALORIZACION DE LA PESETA Y AJUSTE DE LOS PRECIOS

He aquí las más notables mejoras económicas logradas en 1943

La creación de billetes en España es muy inferior a la de los restantes países

Interesantísimos detalles de la memoria anual del Banco de España

MADRID, 5.—El Banco de España ha celebrado junta general, con asistencia del gobernador y comisario de la banca oficial, los gobernadores adjuntos, los dos subgobernadores, consejeros y numerosos accionistas, que llenaban el amplio salón de actos. Se ha leído, por parte del secretario general, la Memoria correspondiente al ejercicio de 1943, de la que recogemos aquellos pasajes que tienen un interés general y nacional y no sólo privativo de la institución.

REVALORIZACION DE LA PESETA

Recuerda la Memoria la parte del discurso del ministro de Hacienda ante las Cortes que, "al presentar el presupuesto de 1944, señalaba el hecho de que, no obstante haber frenado la guerra el comercio internacional, el oro admirido por el Instituto Español de Moneda Extranjera, representativo del excedente parcial de la exportación de productos nacionales sobre las importaciones extranjeras, demuestra una capacidad en la economía española suficiente para esperar confiadamente el reajuste económico que idealmente se producirá cuando la gran contienda mundial llegue a su fin. La revalorización de la peseta y el reajuste del precio de algunas mercancías son fenómenos que caracterizan la evolución actual.

AUMENTA LA CIRCULACION FIDUCIARIA

Subraya la Memoria el hecho de la expansión de la circulación monetaria de los países neutrales, sin contar con el enorme crecimiento circulatorio experimentado en los estados beligerantes, sin comparación más amplia que el moderado incremento registrado en España. La creación de moneda fiduciaria se ha incrementado en 1943, en relación con las cifras de 1942, en un 23 por 100 en Turquía, mientras en España es menos de la mitad que en este último país: un cuatro por ciento. Los billetes en circulación sumaban en nuestra Patria, en 31 de diciembre de 1943, 16.383.337.652 pesetas, o sea un cuatro por ciento más que en 31 de diciembre de 1942. En 1943 se quemaron billetes por valor de 2.028.470.797 pesetas, o sea por un importe análogo al correspondiente al último año anterior a nuestra guerra. En 1935 se quemaron pesetas 2.192.471.025.

INFLUENCIA DE LA GUERRA

En la Memoria se hace constar que en 1943 se ha abierto en España un proceso lento de cambio de coyuntura, provocado por la modificación en la perspectiva de la guerra. "Los últimos ejercicios se habían caracterizado por una coyuntura de alza, basada fundamentalmente en la idea de una guerra prolongada de extraordinario consumo, cuyo fin no parecía próximo para las previsiones de especuladores y empresarios.

La guerra, con su encarecimiento general de los medios de producción de las

(Continúa en tercera página)

TRANSFUSION DE SANGRE

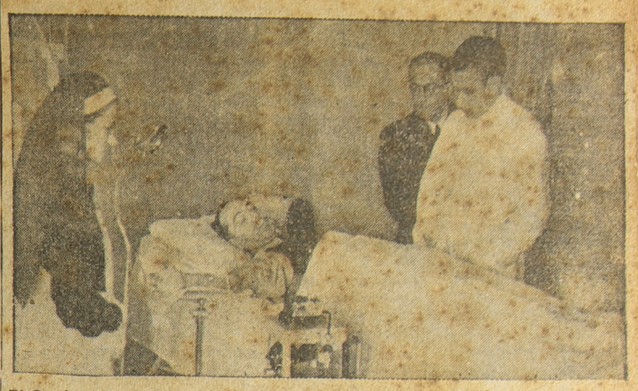

El Servicio Nacional de Sangre, instalado en Madrid, recibe diariamente en su dispensario la aportación de sangre que en él hacen millares de personas altamente patrióticas que miran para la mejor salud pública de España.—(Foto ORBIS).

LOS CICERONES EN FRANCIA

han de saber tanto como un bachiller

Y, además, cocinar bien y conocer los horarios de trenes y autobuses

PARIS, ... Está organizándose la profesión de guía de turistas, funcionará en París una escuela de guías-intérpretes regionales y correos, que conducirá las caravanas de turistas a través de Francia, y estudiándose las modalidades de creación de un título profesional. En dicha escuela, los jóvenes se iniciarán en su difícil cometido, debiendo justificar una instrucción de igual nivel, como mínimo, que el de los bachilleres y el conocimiento completo de, por lo menos, un idioma extranjero. Deben estar familiarizados con los diversos tipos de aviones y locomotoras, con los horarios de trenes y autobuses, saber componer una buena comida, con los correspondientes vinos y, en fin, conocer la historia del arte, la historia regional, el "folklore" y la legislación turística. También se fomentará el criterio artístico y teatral de los futuros guías, entregándose a los alumnos, después de estudiar la historia del teatro a los cuidados de críticos famosos. A los dos años de permanencia en la escuela, los alumnos realizarán otro de prácticas en un organismo turístico oficial o en una agencia particular, después de lo cual se les expedirá el título profesional de agente técnico de turismo o de guía intérprete regional. Por ahora va a abrirse en Niza otro centro de esta clase.—(EFE.)

El pan, racionado en Portugal

Porque los EE. UU. ya no les envían trigo

LISBOA, 5.—El pan va a ser racionado en Portugal. El ministro de Economía declara que una de las razones de tal medida es la suspensión de los suministros de trigo de los Estados Unidos y del Canadá, como consecuencia de las necesidades de las naciones unidas mismas". El transporte es otra de las principales dificultades del problema de abastecimiento de trigo, dificultad que acrecentará la necesidad de adquirir dicho cereal en la lejana Argentina.

En el país han sido particularmente escasas las cosechas de trigo y de maíz.—(EFE.)

CURSO DE ESQUIS



Momento de arriar la bandera.—(Foto ORBIS).

ARGENTINA CONTINUARA COLABORANDO con las naciones americanas

El Gobierno actual entregará pronto el poder a un grupo de hombres representativos

Interesantes declaraciones del general Farrell a un periodista inglés

BUENOS AIRES, 5.—El general Farrell ha declarado al representante en esta capital de la Agencia Reuter, que el Gobierno argentino está resuelto a extirpar cuanto pueda hacer correr el menor peligro a la seguridad continental, y que no descansará hasta la total desaparición de los últimos vestigios de las actividades de espionaje. A la pregunta de si el Gobierno pensaba intensificar la colaboración con las demás naciones americanas, el general Farrell hizo constar: "Es de estricta justicia reconocer que la Argentina ocupa el primer lugar en la colaboración intercontinental, y que tal situación sigue inalterada". No es ningún secreto que el suministro de víveres, combustibles y materias primas de Argentina constituye—dijo—para muchas naciones hermanas la solución de un problema que hubiera adquirido, si no se hubieran hecho esos suministros, graves proporciones.

Preguntado acerca del carácter democrático de la revolución argentina, el Presidente señaló el peligro de que, bajo una etiqueta de democracia, se pueda ir a un pernicioso profesionalismo político; en cuanto al concepto que tiene el Gobierno de la libertad, el general Farrell declaró que la revolución había sido realizada precisamente "porque la interdependencia de los partidos políticos y de los intereses y esferas económicos y financieros habían dado origen a que el pueblo no pudiese actuar libremente y que se estorbase el libre desarrollo de la nación en una línea orgánica". Farrell afirmó, por último, que la labor del Gobierno consiste en corregir los errores pasados y restaurar las fuerzas nacionales, para entregar el Poder a hombres representativos, lo cual —dijo—espera sea posible en un futuro próximo.—(EFE.)

CONTINUA LA DESCARGA de aprovisionamientos aliados en Anzio

Victoriosas operaciones alemanas en Minturno y Castelforte

Disminuye la actividad de combates en NETTUNO

Cuartel General Aliado en zona avanzada del Mediterráneo:

«Ha proseguido la descarga de aprovisionamientos en la región de Anzio, a pesar de reinar mar gruesa y de los ataques aéreos y bombardeo de la artillería enemiga. En la misma región, el tres de marzo, un crucero de la marina Real efectuó nuevos bombardeos contra los emplazamientos de cañones enemigos y concentraciones de tropas. Fueron muy eficaces los resultados.

Ejército de tierra: En la cabeza de puente, las fuerzas aliadas rechazaron un ataque enemigo en la región de Cisterna. Nuestras patrullas entablaron eficaces combates contra el enemigo, en la cabeza de puente. En un lugar de ésta, nuestras tropas de vanguardia cercaron y anquilaron una unidad avanzada alemana.

Continúa la actividad de patrullas en el frente principal del quinto Ejército y en el del octavo.

Aire: El mal tiempo restringió ayer las operaciones, pero la navegación a lo largo de la costa occidental de Italia y en el puerto de Civitanova fué atacada por nuestros aviones. Stéfano fué atacada por bombarderos medios. Cazas y cazas de bombardeo se mostraron activos sobre las zonas de operaciones. Un aparato enemigo fué destruído y dos de los nuestros no han regresado.

La aviación aliada mediterránea efectuó aproximadamente trescientas salidas. Unos diez aviones enemigos fueron observados sobre la zona de batalla».—(EFE).

VICTORIAS ALEMANAS EN ITALIA DEL SUR

BERLIN, 5.—La oficina internacional de información dice, en relación con la lucha en el frente principal de Italia del Sur, que la actividad bélica fué mayor el sábado que en las semanas anteriores, como consecuencia de una iniciativa alemana, que se tradujo en operaciones muy costosas para el adversario. Esas operaciones explica, se efectuaron por elementos de choque alemanes a Oeste de Minturno y Nordeste de Castelforte y en los macizos de los Apeninos, rebasando sus líneas los alemanes con 83 prisioneros y cuantioso botín que comprende 29 ametralladoras ligeras y 8 lanzagranadas. Los destacamentos alemanes—añade la información—volvieron varias posiciones fortificadas del adversario, que tuvo bastantes muertos, tanto que las bajas alemanas se redujeron a 5 heridos graves y ocho leves, que regresaron todos a las líneas propias.

También manifiesta la oficina internacional, que días atrás un destacamento alemán entró en las líneas contrarias del Alto Apenino y voló dos «abrigos», cuya guarnición, como de una compañía, quedó sepultada bajo los escombros, regresando los alemanes con cien prisioneros italianos.

En la región de Nettuno—agrega la información—fué menor la actividad de combate. Las baterías alemanas de largo alcance actuaron con éxito contra los refuerzos anglonorteamericanos a la salida septentrional de los dos puertos de la zona.—(EFE)

UN CONVOY ALEMAN ATACADO

BERLIN, 5.—Sobre las 19,30 de hoy, aviones británicos atacaron con torpedos un pequeño convoy alemán frente a las costas noruegas de Lindesnes. Uno de los buques fué alcanzado de lleno por un torpedo, pero pudo ser, sin embargo, conducido a puerto.

Los aviones atacantes mostraban inmediatamente al alejarse los efectos del tiro alemán.—(EFE.)

¡EMPRESAS!

Al comunicar a la Caja Nacional de Subsidios Familiares las bajas y altas de subsidiados no omitáis el número patronal ni las hojas «E» y «T» de la declaración de familia del trabajador a quien afecte. De esta forma la tramitación será más rápida

LOS HOLANDESES "LIBRES" quieren tomar Tokio

Ya tienen hechos los planes

MELBURNE, 5. — El doctor Van Mook, ministro de Colonias de los Países Bajos, ha anunciado en un discurso radiado, que el núcleo del Gobierno de las Indias Holandesas, compuesto por indonesios y holandeses, va a ser constituído próximamente en Australia. "Sabemos—dijo—que existe un vivo deseo en los Países Bajos, de tomar una mucho mayor parte en la guerra contra el Japón, cuando nuestra patria sea liberada. Más de la mitad de los holandeses que escapan se ofrecen como voluntarios para el Extremo Oriente, y están ya preparados los planes para el transporte e instrucción de tantos soldados como sea posible, no solamente para expulsar a los japoneses de las Indias sino para perseguirlos hasta que la rendición de Tokio sea un hecho.—(EFE).

Postal de la semana

EL CINEMATOGRAFO

Hablar del cinematógra- —así, con todas sus le- ras—es hablar de los bal- uceos del "cine" cuando ún los hombres se permi- an el lujo de perder el empo.

Hoy ya se da cuenta el ombre de que el tiempo oro, y no quiere perder- tontamente diciendo ci- ematógrafo, metropolita- o, motocicleta, automóvil, eresa o María. Hoy dice mplemente "cine", "me- o", "moto" "auto", "Te- " o "Mari", y al final de vida hace el balance antes del final, desde ego—, observa que ha nado siete días, que, se- ún el cambio, puede ser na cifra respetable, y se al otro mundo tan con- nto. Un sistema como ró de dejar una herencia los chicos.

Pero en fin, procuremos osotros imitar a estas rsonas no perdiendo el empo en divagaciones, y mos a ocuparnos del cine" en su período lac- nte.

Uno de los primeros ci- matógrafos que se ins- laron en Alicante, y qui- s el primero, fué el de barracón que había al do del Teatro Principal, el mismo sitio que hoy iste el jardincillo en el e se encuentra el busto l glorioso compositor cantino Ruperto Chapí. Allí presencié la prime- película de movimiento. Argumento? Un zapatero emendón que cosía una ota; a cada punto, el za- tero tiraba de dos hilos, no por cada mano... y na- más. Así estaba duran- todo el metraje de la lícula, que, a juzgar por brevedad, no excedería quince a veinte metros. Como comprenderá el ctor, el asunto no se estaba para hacer una lícula en dos partes, ni ucho menos, en varias rnadas.

También vi en el mis- o barracón otra película e consistía en una enor- e maceta con algunas sas que se abrían lenta- ente, convirtiéndose al fi- l en tres monísimos y nrientes rostros de mu- r.

Antes y después de la lícula de movimiento, se oyectaban vistas fijas de isajes, ciudades y mag- ficos interiores de casas ñoriales, palacios y cas- los, que daban lugar a urrentes intervenciones l "respetable".

Con el tiempo, el movi- iento de los personajes las películas fué perfec- onándose quizás excesi- mente, y digo esto, por- e era tanta su velocidad, e había individuo que su- a del entresuelo al quin- piso de una casa, en me- s tiempo que se tarda en cirlo.

Las empresas, con el fin dar más amenidad al pectáculo, dotaron a éste "explicadores", indivi- os que, como indica la labra, iban exponiendo público las incidencias la película, animando su posición con ocurrencias ás o menos afortunadas. os espectadores tenían s preferencias por estos nimadores".

Uno de los que en aque- os tiempos llegó a adqui- r fama en el desempeño su cometido, fué un tal ntonia, del que se cuen- lo siguiente:

Proyectábase en el cine- matógrafo "Salón Novedades", instalado en el paseo de la Reina—hoy avenida de Méndez Núñez—una película que se refería al movimiento del puerto de Barcelona.

Santonja, que, por lo visto, la desconocía, o no recordaba su proceso, presumiendo lo que iba a ocurrir, se anticipó a la escena y exclamó:

—Aquí tienen ustedes el magnífico puerto de Barcelona. El respetable público va a presenciar la entrada en él de la Escuadra española.

Pero lo que entró en el puerto fué una pequeña flota de barcas pesqueras recogiendo velas.

Santonja no se arredró en su fracaso y, entre las risas del público, se le oyó gritar:

—Antiguamente, los acorazados llevaban velas.

Y una ovación estrepitosa premió la disparatada salida del "explicador".

A partir de estos tiempos, ya se pensaba en la sonoridad del "cine", cuyos ensayos, pese a lo poco afortunados, han llevado a la perfección actual.

En un barracón instalado a la entrada de lo que es hoy parque de Canalejas, se hizo la primera película sonora o parlante, como entonces se denominaban. Esta, que era en combinación con una serie de discos de gramófono, se titulaba "El hijo pródigo". No recuerdo detalles de la misma, pues debido a la distancia que me encontraba de la pantalla y a la poca sonoridad del aparato, apenas me enteraba de su proceso.

Sólo retengo en la memoria un momento en el que se celebraba un banquete concurridísimo y pantagruélico, en el que los comensales, después de él, se levantaron, en el momento que una potente voz exclamaba:

—¡Que saquen los manjares!

Lo que quiere decir, que la película iba por un lado y el diálogo por otro.

En el cine "Sport", instalado en la cárcel vieja, precisamente en el mismo lugar de la actual Administración de Correos, se proyectó una escena de la ópera "Fausto"; un coro de dicha ópera que, en honor a la verdad, no resultó mal del todo.

También en el Teatro Nuevo, instalado en la calle de Jorge Juan, se proyectó otra película titulada "Mis Ketty". Se trataba de una opereta. Al mismo tiempo de la proyección, aparecía al pie de la "cinta" la partitura de la obra, que un grupo de voces mixtas, tan reducido como selecto, iba interpretando desde uno de los palcos de dicho centro de espectáculos.

Lo verdaderamente inexplicable es que mientras unos se devanaban los sesos intentando dar voz al cine mudo, otros hacían enmudecer a los hombres de carne y hueso con la interpretación de las famosas "pantomimas", que en aquellos tiempos causaban furor en la ciudad.

JUAN RAFAEL

¡Falangista! Insertando en tu correspondencia el sello José Antonio harás Patria.

RELIGION

Ejercicios espirituales para jóvenes

Ayer comenzaron en Santa María

Ayer tarde, a las siete y media, comenzaron en la iglesia parroquial de Santa María los ejercicios espirituales para jóvenes mayores de quince años que ha organizado la Congregación Mariana de esta capital. Comenzó el acto con el rezo del Santo Rosario y a continuación el reverendo padre Antonio Esteve, S. J., director del Secretariado nacional de las Congregaciones Marianas y de la revista de juventudes «Estrella del mar», pronunció una corta plática preliminar y preparatoria de los ejercicios.

Durante todos los días de esta semana continuarán los actos por la mañana, a las ocho en punto, con misa de comunión, a las doce y cuarto con el primer ejercicio de la jornada, y a las siete y media de la tarde con el segundo y último, todos ellos dirigidos por el Padre Esteve S. J., citado anteriormente.

CUANTO CUESTA UN SACERDOTE

La vida en el Seminario perfecciona todo el hombre: ilustra la inteligencia con los conocimientos divinos y humanos adquiridos en las aulas; ennoblece ... con los hábitos de las virtudes causados por los continuos actos ... educa el corazón dotándolo de sentimientos de orden, respeto y disciplina; atiende al desarrollo de las fuerzas corporales por medio de convenientes ejercicios físicos.

Los conocimientos que se adquieren en el Seminario no son escasos ni superficiales, sino extensos en su comprensión y profundos en su penetración, habilitando al sacerdote para dar razón de su fe a todo el que la pida; las virtudes adquiridas han de ser tan sólidas que resistan a las rudas pruebas que le aguardan en el mundo; y los sentimientos del corazón han de ser tan vivos como los necesita el que ha de ser maestro de los demás.

La vida del Seminario no es monótona sino variada pasando del trabajo al descanso y viceversa. De suerte que los que con vocación entran en el Seminario, se sienten felices en él, y cuando se hallan fuera añoran su vuelta.

Contribuye, lector querido a la felicidad de estos seres privilegiados.

Joaquín Espinosa

Hogueras de San Juan

Exito del «cau d'art» de la Comisión de la calle de San Vicente

La inauguración y funcionamiento del "cau d'art", iniciativa puesta en práctica por la Comisión del distrito de la calle de San Vicente, anunciada por nuestro querido colega "Información", ha logrado el éxito que se esperaba, llenando las aspiraciones de sus organizadores.

Por el tablado del local, han desfilado ya figuras consagradas por el público y artistas noveles deseosos de experimentar la "emoción" de las tablas ante el tan temido como respetable.

El canto, el baile, la declamación y hasta la prestidigitación, han hecho acto de presencia en el escenario de los "espontáneos" y tal ha sido el éxito de las actuaciones, que también espontáneamente, han surgido el perfeccionamiento artístico de quienes desean aprovechar la ocasión que les depara el "cau d'art" de la "foguera" de la calle de San Vicente.

Entre los que han ofrecido premios, figura la Comisión Gestora, la Comisión de Alfonso el Sabio y el señor Vigrana.

Por cierto que esta noche se celebrará el primero de los concursos "con premio", aumentando con ello el incentivo que va representa la modalidad del "cau d'art".

Hoy, en el salón que la "foguera" de la popular calle de San Vicente tiene instalado en dicha calle, se celebrará un "cau d'art", en el que intervendrán varios artistas noveles.

Se otorgarán tres premios, uno de la Comisión Gestora, otro de "Obri el ull" y otro de un contribuyente de la "foguera", a los que más destaquen.

El Jurado lo presidirá Tomás Valcárcel.

BALONCESTO

GLUT vencedor de TRABUCO

en el más emocionante encuentro de la temporada

TRIVES, DEL TRABUCO, LESIONADO

El resultado de 26-19 que indicaba el marcador concede virtualmente a los vencedores el título regional ya que la única barrera que podía oponérsele era el encuentro con el Trabuco y aunque muy dificilmente, supieron salvarla. Excelente encuentro, quizás el mejor que hemos visto en Alicante, por técnica, juego y entusiasmo sabiendo mantener latente el interés y la emoción del espectador hasta sus últimos momentos. El partido comenzó muy bien para Glut. Cuatro cestos casi seguidos auguraban una debacle del Trabuco, pero poco se fueron rehaciendo éstos llegando a equilibrar el juego, aunque casi siempre les aventajó Glut en un cesto. Poveda y Crema des perdieron buenas ocasiones para establecer la igualada y finalmente una reacción de Glut, coronada por Segura en nuevos cestos les concedía la victoria absoluta. Segura, Lillo y Jaime realizaron un buen partido. Tampoco desentonaron Mora y Asensio. Por Trabuco Flores, el mejor, siguiéndole en méritos Trives, cuya lesión tuvo que lamentar el Trabuco, aunque afortunadamente es de esperar no sea grave, pero les privó buena parte del partido de tan magnífico jugador. Muy entusiasta Poveda. Reig no brilló como en otras ocasiones. Navarro Olcina dirigió la contienda con acierto.

Antes de dicho encuentro, el Taruko filial del Trabuco venció en campeonato de segunda categoría al Glut B por 46-15, destacando la actuación de Pérez Martorell al conseguir batir un récord: 32 puntos él solo. Con este resultado Taruko puede darse como seguro campeón en su grupo.

Frente de Juventudes venció en primera categoría a Educación y Descanso. Los vencedores han experimentado una gran reacción que puede llevarles al tercer puesto y el Elche se adjudicó los puntos sobre el Montemar por incomparecencia de estos en terreno ilicitano.

Ayer, en el teatro de «Educación y Descanso»

La Obra Sindical «Educación y Descanso», continuando la labor artística que realiza a través de su Escuela de Arte (Orfeón Alicante), celebró ayer domingo, en el teatro de la Jefatura de la Obra, un festival en que fué puesta en escena la comedia titulada «Madre Alegría», que ya se representó el sábado en función especial, y en el mismo lugar para autoridades, prensa, radio, críticos y artistas con extraordinario éxito. La dirección artística de Viudes, ha demostrado que puede conseguirse un resultado positivo a través del camino emprendido. Las dificultades de la comedia, fueron salvadas por todos cuantos tomaban parte en el reparto con soltura y seguridad, que respondían a una hábil dirección escénica.

Completó el programa la actuación del cuarteto Río Negro que lo hizo lucidamente demostrando buen gusto y algunos números de recitado y canciones de varios elementos de la Escuela. Todos fueron muy aplaudidos en sus intervenciones.

RADIO ALICANTE

PROGRAMA DE EMISIONES PARA HOY

SOBREMESA.—A las 12'30 Apertura. Sintonía. Programa de la emisión. Religiosas. Boletín meteorológico. Programa de sobremesa. A las 13: Canciones Flamencas. A las 13'30: Notas y comunicados. Canciones americanas. A las 13'45: Sección taurina por Don Tomás. A las 14: Hora oficial. Boletín informativo. La canción de moda "Mi estrella favorita" (fox) por Raul Abril. Las mejores obras de los compositores. A las 14'30: Retransmisión de la RADERA. A las 14'45: Solos instrumentales. A las 1... Fin de la emisión.

NOCHE. A las 20'30: Apertura. Sintonía. Programa del radioyente (discos solicitados). A las 21.00: Música de baile. A las 21'15: Crónica deportiva por Juan A. Espinosa. A las 21'30: Boletín informativo. Música ligera. A las 21'45: Retransmisión de la REDERA. A la 22: Emisión poético-literaria por Don Silverio Maquieira Santoyo. A las 22'30 "Hernani" ópera de Verdi. A las 23'15 Notas y comunicados. Zarzuelas del maestro Caballero. A la 23'30: Cierre de la Estación.

La voz de Alemania para España



Al hacer girar los botones de vuestro aparato de radio, encontrareis la claridad informativa de la voz de Alemania.

534 ORTO

PROGRAMA DE LAS EMISIONES

8.00 a 8.15	Primer servicio informativo,	Marsella - Toulouse,	400,5 m.	749 khz	
11.00 a 11.15	Segundo » »	»	400,5 m.	749 khz	
		DZE —	24,73 m.	12.130 khz	
13.00 a 13.15	Tercer » »	Marsella - Toulouse,	400,5 m.	749 khz	
		DZE —	24,73 m.	12.130 khz	
16.00 a 16.15	Cuarto » »	Marsella - Toulouse,	400,5 m.	749 khz	
		DZE —	24,73 m.	12.130 khz	

19.30 a 23.00 **Programa especial variado dedicado totalmente a España por la emisora de Marsella - Toulouse, 400,5 metros, 749 khz**

Durante el transcurso de este programa se trasmiten varios servicios informativos con comentarios políticos que se pueden escuchar junto con Marsella-Toulouse, por emisoras de onda corta.

Son las siguientes:

19.30 a 19.45	Quinto servicio informativo	Por onda DXU 9,	31,28 m.	9.590 khz	
20.00 a 20.15	Sexto » »	DXU 9,	31,28 m.	9.590 khz	
21.00 a 21.15	Séptimo » »	DXU 9,	31,28 m.	9.590 khz	
22.00 a 22.15	Octavo » »	DXU 9,	31,28 m.	9.590 khz	
		DJI ,	41,15 m.	7.290 khz	
22.50 a 23.00	Noveno » »	DXU 9,	31,28 m.	9.590 khz	
		DJI ,	41,15 m.	7.290 khz	

Desde la 1.00 a las 2.00 de la madrugada se transmite además diariamente un programa de bailables por la ya citada emisora de Marsella-Toulouse.

CARTELERA

TEATRO PRINCIPAL

Compañía de Comedia GASCO - GRANADA

HOY, LUNES — A las 7'15 tarde y 10'30 noche

REPOSICION de la comedia en 3 actos,

CRISTINA GUZMAN

Creación eminente de Tina Gascó y Fernando Granada

CENTRAL

Empresa: L. M. S.
(Dotado de calefacción)

Hoy lunes 6

EXTRAORDINARIO ESTRENO

De la sensacional superproducción americana en español

Emociones—Aventuras
Sentimientos—Pasiones

Toda la emocionante y romántica leyenda de una región salvaje al margen de la ley.

Estreno del Noticiario NO-DO número 62-A



IDEAL

Empresa: Alfonso Guixot

HOY, LUNES
2 secciones numeradas, 2
A las 6'45 TARDE y 10'30 NOCHE

ESTRENO en español de la super-espectacular producción mundial, en tecnicolor

LAS CUATRO PLUMAS

ESTRENO del complemento en tecnicolor de WALT DISSNEY
LA CAMARA DE DONALD
por el simpático PATO «DONALD»

MONUMENTAL

Empresa: L. M. S.

Desde las 5 de la tarde
GRAN ESTRENO
en español

La emocionante película policíaca

El Expreso de Bucarest

Y un bonito complemento

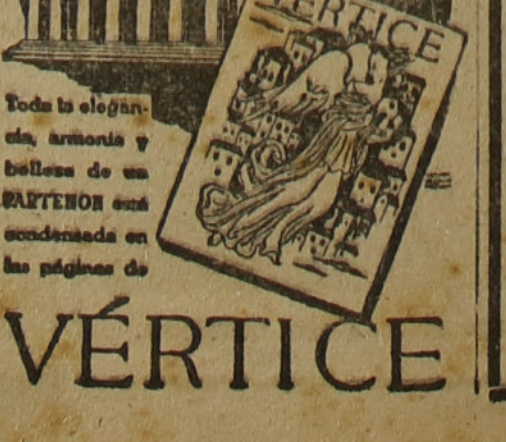

Toda la elegancia, armonía y belleza de un PARTENON está condensada en las páginas de

VÉRTICE

Salón España

Empresa: JOSE ROMEU

Desde las 5 de la tarde
La superproducción dramática

LOS MISERABLES

Nueva versión en español (dos jornadas) completas por Harry Baur

ESTRENO DEL NOTICIARIO NO-DO número 62-B

LA XXI JORNADA DE LIGA

VALENCIA, CARA AL TITULO

AYER TRIUNFO ROTUNDAMENTE EN SARRIA

EL CASTELLON HIZO LO PROPIO ANTE EL BARCELONA

...TAN YA CASI DECIDIDOS LOS EQUIPOS PROMOCIONARIOS Y COLISTAS

...SULTADOS
...lasificaciones

...IMERA DIVISION

...ñol, 0; Valencia, 3.
...ciedad, 0; Sabadell, 1.
...o 2; Madrid, 0.
..., 3; Bilbao, 2.
...ción, 4; Coruña, 2.
...llón, 3; Barcelona, 0.
...ada, 2; Sevilla, 1.

J.	G.	E.	P.	F.	C.	P.
21	15	3	3	59	23	33
21	13	3	5	53	39	29
21	9	7	5	50	35	25
21	9	7	5	46	38	25
21	10	4	7	61	37	24
21	11	2	8	32	26	24
21	8	5	8	38	32	21
21	8	5	8	36	38	21
21	7	6	8	34	41	20
21	8	3	10	39	51	19
21	1	7	10	23	40	15
21	5	5	11	27	45	15
21	4	7	10	27	45	15
21	2	4	15	15	55	8

...GUNDA DIVISION

..., 3; Arenas, 0.
..., 4; Constancia, 1.
..., 1; Zaragoza, 0.
...olid, 1; Murcia, 4.
...des, 3; Leonesa, 2.
..., 1; Gijón, 1.
...ado, 3; Alcoyano, 0.

J.	G.	E.	P.	F.	C.	P.
21	12	4	5	39	17	28
21	12	2	7	49	34	26
21	10	6	5	43	32	26
21	12	1	8	39	26	25
21	12	1	8	41	32	25
21	10	3	8	35	29	23
21	9	4	8	44	32	22
21	10	2	9	34	32	22
21	8	4	9	37	39	20
21	8	3	10	34	35	19
21	5	5	11	29	48	15
21	6	3	12	28	49	15
21	5	4	12	22	41	14
21	6	2	13	26	54	14

...RCERA DIVISION
(Fase final)

..., 2; Elche, 0.
..., 2; Levante, 0.
..., 3; Cacereño, 2.
...és, 2; Santander, 1.

J.	G.	E.	P.	F.	C.	P.
1	1	0	0	2	0	2
1	1	0	0	2	0	2
1	1	0	0	2	1	2
1	1	0	0	3	2	2
1	0	0	1	0	2	0
1	0	0	1	0	2	0
1	0	0	1	2	3	0
1	0	0	1	1	2	0

...A DE S. E. EL GENERALISIMO

...C. F. ?; Berbés C. F. ?
...tivo Palencia, 4; Depor... ...greano, 0.
...ra C. F., 2; Sestao C. F. ... (prorrogó treinta minutos).
...chu, 0; Deportivo Ala...
... F. C. ?; Oberena F. ...
... Deportivo 3; Figueras ...
...ástica Tarragona, 2; ...ers, 0.
...F. C., 6; Alicante F. C. 2
...tet. F. C. 1; Deportivo ...0.
...ial de Murcia, 2; Carta... F. C., 1.
...uva Alcalá, 1; Imperio ...rid, 2.
...rtivo Badajoz, ?; Depor... ...chego, ?.
...a F. C., 3; Cádiz F. C. 1.
...eras F. C., 1; Olímpica ...se 2.

...AN TRIUNFO ...L VALENCIA ...e el Español

...CELONA, 5.—Español, ...; Valencia 3 (Lecue, ...2).

Alineaciones: ...ñol: Martorell; Pé... Mariscal; Fábregas, ..., Llimós; Juncosa, ... Martínez Catalá, Es... Viela.

...encia: Elizeguirre; ..., Juan Ramón: Or..., Iturraspe, Lecue; ...Hernández, Mundo, ...Gorostiza.

...tro: señor Martínez.

...partido de esta tarde ...o una demostración ...potencia y seguridad ...ego del Valencia, y ...deplorable confirma... ...hundimiento abso... ...Español.

...primer gol lo marcó ...desde lejos, de un ...e sorprendió a Martorell, que se lanzó con retraso.

A los 38 minutos, y en un momento de inspiración de toda la delantera valenciana, Mundo aprovechó un fallo de Mariscal, y marcó el segundo gol de un tiro por bajo. En el segundo tiempo, el Español reaparece con muchos bríos pero con evidente falta de inspiración para contrarrestar el aplomo y la seguridad de juego del Valencia.

El tercer tanto lo consigue también Mundo a los 30 minutos, y es fruto de una buena combinación entre Epi, Gorostiza y el delantero centro. — (ALFIL).

EL AVIACION GANO ANTE EL CORUÑA

MADRID, 5. — Atlético Aviación, 4 (Amestoy, Vázquez, Campos, Taltavull); R. C. D. Coruña, 2 (Guimeráns, Chacho, penalty).

Alineaciones:

Atlético Aviación: Ederra; Riera, Cobo; Gabilondo, Germán, Machín; Adrover, Amestoy, Taltavull, Campos Vázquez.

R. C. D. Coruña: Acuña; Pedrito, Portugués; Molaza, Bienzobas, Reboredo; Viso, Caballero, Guimeráns, Chacho, Ghao.

Arbitro: Señor Vilalfa.

Durante el primer tiempo el Atlético se amoldó al juego del Deportivo, lento y aunque prodigaron sus tiros, Acuña, tuvo momentos inspirados. En este periodo marcó el Deportivo. En el segundo tiempo y durante los primeros momentos continuó el juego lento y aburrido, pero diez minutos después de comenzado el Atlético consiguió su primer gol y a continuación dos más. Faltando un cuarto de hora para terminar cada club marcó un tanto.—(ALFIL).

OTRO TRIUNFO DEL CASTELLON

CASTELLON, 5.—Castellón, 3 (García Díaz, Rosalench, Arnau). Barcelona, 0.

Alineaciones: Castellón: Pérez; Bagés, Allapuz; Santa Catalina, Burcet, Santolaria; Arnau, García Díaz, Basilio, Nieva, Piza.

Barcelona: Ququé; Elías Curta; Calvet, Rosalench, Balmaña; Valle, Escolá, César, Seguer, Bravo.

Arbitró el colegiado aragonés señor Arques.

El partido comienza a un gran tren y la pelota ha permanecido casi siempre en el centro del terreno.

A los nueve minutos de esta parte una salida en falso de Quique es aprovechada por García Díaz para marcar el primer tanto de la tarde. Continúa no obstante, el juego igualado y a los quince minutos una falta de Curta es tirada por Arnau directa a la puerta. Al intentar despejar Rosalench lo hace con tan mala fortuna que desvía la pelota a su propia meta.

En la segunda parte el juego se desarrolla con idénticas características. A los cinco minutos Burcet cede un balón a Arnau que se interna, burla a varios contrarios y a cinco metros escasos de la puerta lanza un tiro fuerte y cruzado que bate a Quinque por tercera vez.

En el Barcelona se ha observado la falta de Martín.—(ALFIL).

VICTORIA DEL OVIEDO EN SU TERRENO

OVIEDO, 5.—Oviedo, 2 (Chas) Madrid, 0.

Alineaciones: Madrid: Bañón; Querejeta, Corona; Sauto, Ipiña Huete; Cuca «II», Pruden, Alday, Alsua, Ochoa.

Oviedo: Llorente; Ricardo, Pena; Granda, Diestro, Fernández; Antón, Goyín, Chá, Herrerita, Díaz.

Arbitró el colegiado vizcaíno Goitnuri.

El partido ha sido de escasísima calidad. En la primera parte dominó el Oviedo aunque no con gran insistencia. Hasta los 42 minutos no se marcó el primer tanto obra de Chás al rematar de cabeza el quinto saque de esquina contra la puerta de Bañón.

La segunda tanda fué de juego mejor por parte del Oviedo a que los madrileños en ningún momento llegasen a encontrar su puesto en el campo.

A los 6 minutos Díaz recoge un pase de Diestro, centra muy bien y remata Chás a las mallas.

A partir de este momento el juego se endurece. El Madrid ha defraudado.—(ALFIL).

LA REAL PERDIO EN SU CAMPO

SAN SEBASTIAN, 5. — Real Sociedad, 0. Sabadell, 1 (Gracia).

Alineaciones: Real Sociedad: Gajarraga; Gabilondo, Mancisidor; Santi, Patri, Teran «II»; Pérez, Bidegain Arbiza, Ontoria, Urreicieta.

Sabadell: Francés; Jugo, Gonzalvo «II»; Trías, Aranaz, Arasa; Ara Gracia, Del Pino, Gonzalvo «I», Payas.

Arbitró bien el colegiado don Plácido González.

En los primeros momentos, el dominio fué de los locales, que presionaron la puerta catalana bien defendida por los zagueros. El primer tiempo tuvo como principal característica la emoción. A los 24 minutos Gracia consigue para el Sabadell el único tanto de la tarde. Los donostiarras no se desaniman y sigue presionando, pero sin éxito por el fracaso de la delantera. En la segunda parte e dominio fué alterno y no se produjo nada destacable.

Destacaron por la Real el portero y Gabilondo. En el Sabadell todos jugaron con gran entusiasmo y acierto. Gracia fué el mejor de los veintidós.—(ALFIL).

GRANADA, 2; SEVILLA, 1

GRANADA, 5.—Granada, 2 (Trompi, Más); Sevilla, 1 (Arza).

Alineaciones:

Granada: Floro; Millán, González; Sosa, Melito, Sierra; Marín, Trompi, Nicola, Safont, Más.

Sevilla: Suarez; Berridi, Villalonga; Alconero, Félix, Mateo; Clemente, Arza, Herrera, Eguiluz, Campos.

Arbitró don Pedro Escartín.

Partido de gran calidad en que el Granada dominó durante el primer tiempo pero el juego fué muy preciosista por parte del Sevilla. Los goles fueron marcados en el segundo tiempo.—(ALFIL).

GANO EL CELTA

VIGO, 5.—Celta, 3 (Roig, 2; Muruaga); Atlético Bilbao, 2 (Panizo, Zarra).

Alineaciones:

Celta: Sánchez; Tito, Deva; Santoro, Fuentes, Yayo; Venancio, Muruaga, Paiño, Aretio, Roig.

Atlético de Bilbao: Barrie; Arqueta, Mieza; Hurra, Bertol; Nando, Iriondo, Panizo, Zarra, Escudero, Elices.

Ha sido un gran partido los dos equipos jugaron a gran velocidad. En el primer tiempo dominó intensísimamente el club local, pero en la segunda dominaron los bilbaínos. El primer tiempo terminó con dos tantos a uno favorable al Celta.

Arbitro: Celestino Rodríguez.—(ALFIL).

Ha muerto Marujita Villaseca

A última hora de la madrugada nos llega la noticia del fallecimiento de la niña Marujita Villaseca López, de seis años de edad, hija de nuestro compañero de talleres, el camarada José Villaseca. Por la simpatía y cariño que en esta casa cuenta el camarada Villaseca y por los lazos de afecto que con él nos une, nos asociamos entrañablemente a su dolor y enviamos a su atribulada esposa la expresión de nuestra más sentida condolencia, en la seguridad de que una cristiana resignación aliviará la congoja que sufren en estos momentos por la pérdida de esa angelical criatura que ya los mira desde el Cielo.

REVALORIZACION DE LA PESETA

(Viene de la primera página)

materias primas y del transporte, presionaba en alza los precios y negocios de la economía española, y esa presión era coincidente con la política presupuestaria de creación de dinero, que alimentaba constantemente la capacidad de compra del país, y, en consecuencia, intensificaba la demanda. Si esta tendencia era contrarrestada en los grupos de artículos sometidos a tasa o racionamiento y en el mercado bursátil, mediante intervenciones en la cotización de determinados títulos, en cambio, las mercancías y valores en mercado libre reflejaron sobradamente dicha tendencia. "Sin embargo, a comienzos de 1943 se produjeron alteraciones inesperadas que sorprendieron por igual a bolsistas y empresarios, y en España se inicia un cambio de coyuntura que, de haber tenido un desarrollo normal y haber llegado a su fin habría desembocado en uno de esos periodos agudos de rápida liquidación económica de mercancías y créditos. El mundo de los negocios empieza a descontar la terminación de la guerra y con ella, por lo tanto, la transformación y quizá suspensión de las condiciones en que venía basándose la producción de riqueza. Como sucede siempre en casos análogos, son los mercados de capitales—las bolsas de valores—los que dan la tónica".

SE DESPRECIA LA RENTA VARIABLE

En el curso de 1943, las cotizaciones de los valores de renta variable han ido descendiendo sin interrupción en las Bolsas españolas desde el índice hasta el 74'9, al final del ejercicio, mientras que los valores de renta fija, en especial las obligaciones de sociedades anónimas, han ido subiendo en el mismo periodo desde 100 hasta 104'3, que es un aumento considerable si se tiene en cuenta que esta clase de títulos tiene un menor margen de cotización.

"Que la razón de esta dispar evolución de cada grupo de valores fué un desplazamiento de la demanda de los de renta variable hacia los de renta fija, lo demuestra no sólo la forma tan distinta en que se dieron ambas evoluciones, sino especialmente las estadísticas de contratación.

La negociación de valores de renta variable que en 1942 había supuesto en 34'55 por 100 del total negociado en Bolsa, descendió en 1943 al 20'75 por 100; por el contrario, en los valores de renta fija (fondos públicos y obligaciones) ese porcentaje subió del 65'45 al 73'25 por 100. Y las cifras absolutas son aún más elocuentes que los porcentajes relativos. En 1942 se negociaron en Bolsa fondos públicos por valor de 4.512 millones de pesetas. En cambio, en 1942 se negociaron acciones por valor de 2.771 millones, y en 1943 tan sólo 2.041 millones; 730 millones de pesetas menos".

"Como esta apreciación de las consecuencias probables de los acontecimientos bélicos—sobre todo en orden a la proximidad de la paz—era exagerada, fué conteniéndose la amenaza de liquidación, y a medida que avanzaba el año reaccionaron los precios. Sin embargo, su incremento no ha sido en el año 1943 tan fuerte como en 1942. La iniciación del cambio de coyuntura en 1943, acusada principalmente en el mercado de capitales, y el de estructura de la capitalización a lo largo del año, ha tenido repercusiones de importancia en la circulación fiduciaria y en el desarrollo estacional del crédito".

EFICAZ ACTUACION DEL TESORO

"En el pasado ejercicio el Tesoro ha podido absorber directamente en el mercado de capitales la mayor parte de los recursos que necesitó, colocando directamente en Bolsa diversas clases de títulos". Tales son los pasajes más interesantes de la Memoria del Banco de emisión, que rebasan el interés particular y se refieren a la coyuntura nacional. — (CIFRA).

IDEAL

Empresa: ALFONSO GUIXOT

MIERCOLES, 8 DE MARZO

Permanente desde 5 tarde

METRO GOLDWYN MAYER

presenta el maravilloso y sensacional estreno en español



Por primera vez juntos:

ELEANOR POWELL y FRED ASTAIRE

reconocidos mundialmente como los ases del ritmo

SEGUNDA DIVISION

MURCIA, PROBABLE CLASIFICADO

SU VICTORIA DE ZORRILLA

constituyó la nota más detacada de la jornada

GIJON LOGRO EMPATAR FRENTE AL CEUTA

EL ZARAGOZA, VENCIDO EN JEREZ

JEREZ, 5.—Xerez, 1 (Asensio) Zaragoza, 0.

Comienza el partido con tanteo de los dos clubs, pero pronto se impone el Xerez, que a lo largo de todo el primer tiempo domina incesantemente, aunque no consigue ningún gol.

La segunda parte es un fiel reflejo de la primera. El único gol de la tarde lo marcó para el Xerez, Asensio a los 14 minutos de juego y aunque los defensas del Zaragoza sacaron el balón de dentro de la portería, el árbitro concedió el gol.—(ALFIL).

EL CONSTANCIA DE INCA, SUCUMBE ANTE EL BETIS

SEVILLA, 5. — Betis, 4 (Pineda, Bertole, Roldán, Pineda); Constancia, 1 (Vergara).

El Batis inicia el partido con gran brío y a los diez minutos marca su primer tanto por medio de Pineda.

A los veintidós minutos se produce el segundo gol local por remate imparable de Bertole.

Con el resultado de 2 a 0 termina la primera parte. En el segundo tiempo los primeros diez minutos son de dominio forastero marcando Vergara el único tanto del Constancia. Desperdicia el Batis muchas ocasiones propicias y en uno de sus avances Roldán aprovecha una oportunidad para conseguir el tercero, que fué el mejor tanto de la tarde. Cuando faltaban quince minutos para finalizar el partido Pineda obtiene el cuarto tanto sevillano.

En el Constancia, lo mejor sus líneas defensivas. El Betis jugó un buen partido siendo en todo momento superior a su rival. (ALFIL).

CEUTA Y REAL GIJON EMPATAN

CEUTA, 5.—Ceuta, 1 (Abad); Gijón, 1 (Lis).

En el primer tiempo, los forasteros dominaron más que sus contrarios, si bien desarrollaron un juego excesivamente sucio, que obligó al árbitro a intervenir frecuentemente para evitar mayores males.

El delantero Bernal, del Ceuta, resultó lesionado, al recibir una patada en la cara.

En la segunda parte, cedió el juego en violencia.

Los tantos fueron marcados por Abad en jugada personal, y por Lis, al recibir un pase medido de su medio centro.

El arbitraje de Ocaña, muy enérgico.—(ALFIL).

Triunfo del Murcia en Valladolid

VALLADOLID, 5.—Valladolid, 1 (Leoncito); Murcia, 4 (Portilla, 3 Narro).

El partido resultó una lucha desigual con gran ventaja para los forasteros, que evidenciaron una mayor clase.

En los dos goles marcados por los murcianos en el primer tiempo influyó notablemente el hecho de haber escogido el Valladolid equivocadamente la portería contra el sol.

A los 32 minutos, en un córner contra el Valladolid Portilla remata de cabeza e inaugura el marcador. El segundo tanto del Murcia lo hace Narro a los 37 minutos.

En la segunda parte hubo aún mayor superioridad de los forasteros.

A los 19 minutos Portilla aprovecha un fallo de la defensa vallisoletana para hacer el tercer gol y este mismo jugador a los 36 minutos vuelve a marcar en una jugada similar. Cinco minutos antes de terminar marcó el Valladolid por obra de Leoncito.—(ALFIL).

El Baracaldo vence al Deportivo Alcoyano

BILBAO, 5.—Baracaldo, 3 (Doro y Busto); Alcoyano, 0.

Gracias a la labor del árbitro guipuzcoano, que salió decidido a no tolerar el juego sucio pudo desarrollarse el partido con normalidad, ya que desde el principio los alcoyanos empezaron a emplear una táctica peligrosa.

Los del Baracaldo hicieron un juego inteligente mientras los levantinos perdían el tiempo en una infinidad de pases.

El primer gol lo consiguió Doro a los 20 minutos del primer tiempo de un excelente tiro.

En la segunda parte volvió a marcar el Baracaldo por mediación de Busto, a los 23 minutos.—(ALFIL).

AYER, EN BARDIN

VICTORIA HERCULANA por estrechísimo margen de 3-2

La Cultural jugó sin el portero titular desde los cinco minutos del comienzo. Marqués consiguió los tres goles y por los visitantes marcaron Tavilo y Muñoz. La actuación del improvisado portero Isaac, fué premiada con grandes aplausos

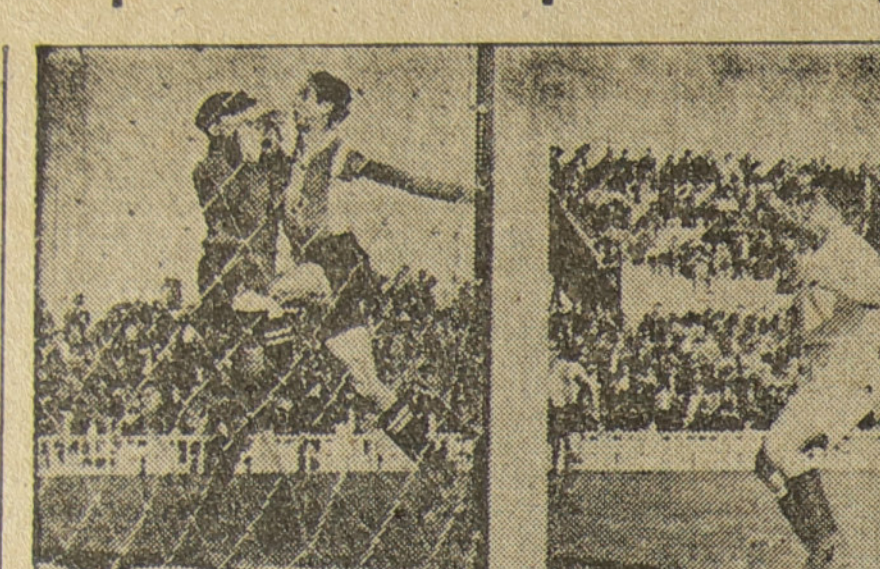

He aquí la expresión gráfica de la limpia entrada al portero López, con la que Marqués logró el segundo gol.—(FOTO SANCHEZ).

A los cinco minutos del comienzo parecía el encuentro ampliamente decidido a favor de los herculanos. En aquel momento se quedaba la Cultural Leonesa con el hueco del marco, un hueco que vale en estas ocasiones por dos jugadores en realidad: el del titular, en un puesto fundamental como es la meta y el del vacío que se produce en el sitio del que le sustituye. En este caso, con la agravante de que el sustituto era interior derecha y de esta forma quedaba el ataque leonés desarticulado. En ese "histórico" momento de un partido que parecía ya resuelto, señalaba el marcador un dos a cero a favor del Hércules. Se respiraba, aunque por otra parte flotase sobre el campo la natural impresión aplanante para unos y para otros de la desgracia del portero leonés... Pero estaba escrito que teníamos que seguir respirando con ahogos.

Mal año de lesiones para unos y otros equipos. Lesiones fortuitas, porque en la carga—lícita—de Marqués no hubo nada antirreglamentario. López se produjo la grave lesión en la caída hacia atrás arrollado por el impulso del dinámico y corpulento delantero centro herculano. A nuestro juicio aquel balón que el meta leonés blocaba, podía haber sido despejado de puño. No lo hizo así López porque no esperaba la codiciosa acometida de Marqués. Estas cargas suelen estar ya en desuso por parte de timoratos delanteros centros, pero Marqués es aprovechón y ayer domingo volvíamos—sobre el mismo campo de Bardín—a ver lo que no veíamos desde los tiempos de Manolo Suárez Begoña, el gran caído blanquiazul— ¡presente! — esto es, la carga viril al portero, con la que el santurzano metía en la red al balón y al guardameta en cuanto se le descuidaban lo más mínimo en la suerte. Bajo el aspecto técnico, la acción de Marqués fué irreprochable y válido, por lo tanto, el gol; aunque bajo el aspecto sentimental tengamos



que lamentar y lamentamos como toda la afición alicantina, la desgracia que con ello se produjo. En realidad, allí estuvo sentada la premisa inicial del triunfo herculano. Se ratificó la argumentación, luego, con el tercer tanto — el de la victoria—, también de Marqués, aunque después del triunfo y ya desde antes incluso estaban torcidas las cosas para el ataque desconcertado, blanquiazul.. ¡Siempre el ataque!

Flojo partido, en líneas generales. Un estrechísimo margen, angustioso en los finales, cuando la Cultural buscaba de cerca el empate a tres y, tanto Clemente como Perdomo fallaban los despejes que se les iban sobre la uralita de la grada cubierta y gastaban los últimos minutos con las filas herculanas atentas sólo entonces a sostener la mínima ventaja. Vacilante partido de Cardona, que hacia la mitad del encuentro, vista su mala tarde, fué invitado a situarse de extremo izquierda bajando Perdomo a su puesto, con objeto de que se mantuviera el margen, por lo menos. Y floja actuación de Igual que reaparecía, no del todo en perfectas condiciones. Venys fué el mejor en la terna, pero sin llegar tampoco a la nivelación con actuaciones anteriores. La defensa herculana, sorprendida en un intervalo de apenas minuto y medio que fueron los que costaron el empate. Y Betancor acusando claramente su ausencia desde Inca. y enfermo. Consecuencias naturales ambas, de dos cosas. Primera, que Maciá se había levantado de la cama el viernes, después de estar con fuerte gripe y salió al campo enfundado y con fiebre, y segunda, que Betancor es lógico que al perder contacto en cuatro domingos con el esférico, no pueda estar en plenitud de juego como antes. No es sólo cuestión de forma, es cuestión de actuaciones sucesivas. Menos mal, por todo esto y por otros fallos, que se concluyó con un tres dos. Porque hasta para hacer más emocionante el encuentro. Igual volvió a fallar inocentemente un "penalty", lanzando éste a las manos del portero improvisado Isaac. La ovación que premiaba al leonés quería decir al mismo tiempo el profundo desencanto producido por lo que pudo ser y que no fué. Pero, de todos modos, no estamos conformes —no podemos estarlo—con las palmitas de tango, con ese silencio glacial de los graderíos en momentos en que el Hércules precisaba, sin titubeos, un apoyo colectivo. Se le torció la tarde a ambos equipos, al uno por lesión de su guardameta, al otro por una de esas incomprensibles derivaciones de enfermedad y desgracia del conjunto. Y así vimos uno de los partidos más raros, menos bellos y más flojos. Y hasta última hora con el estrecho margen, agotador para el que no veía claro el tanteo, porque la sorpresa, la igualada, podía producirse en cualquier momento, dada la forma de llevarse el partido.

Aquilatado en méritos el encuentro resulta evidente que a pesar de haber perdido, la actuación de los visitantes fué superior a la de los vencedores y a que no es posible regatearles el mérito que representa sostener, en las condiciones que lo sostuvieron, el mínimo 3-2. Se defendieron muy bien, sin la menor incorrección, sin perder la línea de una deportividad que les honra colectivamente. Equipo de mucho fondo y de limpio juego. Son casi todos atléticos y lo mejor es la pareja defensiva en la que Rafa dió un breve cursillo de cómo se inutiliza a un ala derecha. Piña y Ventura se les vieron y se las desearon para poder «acercarse», porque además tenían a Muñiz que no los abandonaba. En el ataque Andrade fué, sin duda, el mejor y por él llego el segundo tanto leonés. En el extremo izquierda la agilidad y rapidez — valentía también— de Gamonal, encontró un serio obstáculo en Venys que, como hemos dicho, fué el mejor de la terna alicantina. Destaquemos en el Hércules a Márquez en el ataque. El primer tanto fué espléndido de ejecución y el tercero, a la media vuelta, no fué en zaga. Resultó imparable para el mejor portero. Resulta también ahora que Márquez supera a los otros ejes de ataque que hemos visto en el Hércules durante la temporada. Tendrá su defecto clásico de lentitud y embarullamiento con el balón en los pies, pero ¿quién duda de que abre brecha, reparte y es valiente, poseyendo también un tiro fuerte y certero?

Y ahora que ya se ha jugado y ganado es hora de decir también lo que mantuvimos silenciado la semana última. Nos referimos al «guiño» pertinaz de una mala suerte evidente, en contra de los blanquiazules. Manolín se había lesionado en el entrenamiento del jueves pasado y no pudo alinearse. Esto y lo de Maciá, y lo de Blázquez unido a que Igual reaparecía indeciso todavía de su lesión y a que el canario estuvo ausente cuatro fechas, puede servir de fácil comprensión y atenuante para el mal sabor que nos dejó a todos el encuentro que a pesar de haberse ganado fué flojito de verdad...

GOLES Y ALINEANES. — FERRAGUT.

Al minuto de juego Piña cedía avanzado a Márquqés. Corría éste en perpendicular hacia el marco, ganaba por pies a la defensa y «amartillaba» bien un tiro potentísimo desde unos quince metros. Le salió raso, muy ceñido junto al poste izquierdo de López y era el primer gol...

A los cinco minutos López blocaba un centro. Le entraba fuerte Marqués y López metía su cuerpo en la caída—sin soltar el balón—en la portería. Lo sacaban en brazos sus compañeros, después de haberse suspendido el juego unos minutos. La impresión era desagradable porque el leonés se iba quejando de agudos dolores.

Ocupó la meta el interior derecha Isaac que va durante todo el encuentro tuvo por aliada a la fortuna y demostró, aparte de esto, espléndidas condiciones y una valentía rayana muchas veces en la temeridad. Defendió «heroicamente» su marco y se cantó todas las simpatías del público que le aplaudió en repetidas ocasiones.

A los 16 minutos marcaba la Cultural su primer gol. Un centro alto lo aprovechaba Tavilo y diagonalmente, por alto también, batía a Betancor.

Un minuto despues, a los 17, empataban los leoneses sorprendentemente codiciosos. Era Andrade esta vez el que centraba un poco pasado después de internarse y Muños, que se había situado bien de interior derecha, aprovechaba para igualar batiando a Betancor también por alto. Todas las mangas de riego del mundo proyectadas simultáneamente sobre Bardín no hubieran producido una ducha semejante.

Y la igualada hasta los 40 minutos. Llegó entonces el tanto de la victoria y Marqués empalmaba a la media vuelta una bolea que se convertía—imparable y a media altura—en el tercer gol.

El tres a dos definitivo ya en el descanso...

Luego, en la segunda parte, nada. Peloteo. La Cultural que se defiende y el Hércules que no consigue romper esa defensa. Todavía, a los siete minutos, pudo ser. Pero no fué porque Igual tiró a las manos de Isaac el penalti. Allí se concluyó el encuentro. De los treinta y ocho minutos finales preferimos no hablar.

En la primera parte cuatro saques de esquina contra la Cultural por uno contra el Hércules. En la segunda, uno solo; contra los leoneses.

Arbitró bien, Ferragut. Le ayudaron en las líneas Vares y Navarro Olcina. Y los equipos iniciales fueron: Cultural Leonesa: López; Arrieta, Rafa; Tellado, Maside, Muñiz; Gamonal, Isaac, Tavilo, Muñoz, Andrade.

Hércules: Betancor; Clemente, Maciá; Cardona, Igual, Venys; Ventura, Piña, Marqués, Perdomo y Pomar.

Destaquemos, como nota final, el entusiasmo espléndido de cuatro hombres sobre el terreno; en el Hércules, Venys, digno del mayor encomio por su tesón sin decaer y en la Cultural, Isaac, Arrieta y Gamonal. Fueron sobresalientes.—J. A. E.



LA GRAVE LESION DE LOPEZ, GUARDAMETA DE LA CULTURAL LEONESA

Como queda señalado en la crónica del encuentro, a los cinco minutos del comienzo se produjo el guardameta López, de la Cultural Leonesa, la grave lesión que obligó a retirarlo en brazos de sus compañeros, quedando los visitantes, desde entonces, con sólo diez jugadores.

En la misma enfermería del campo de Bardín fué solicitamente atendido por los médicos del Club, doctores Clavero, Sánchez Bordallo, Penalba y Larios de Medrano y practicantes señores Blasco, Bartomeu y Llopis. Se le apreció por los especialistas fractura de tibia. El cirujano doctor Clavero procedió allí mismo a la extensión de la pierna y al escayolado correspondiente. En la ambulancia que inmediatamente se pidió al Sanatorio del Perpetuo Socorro fué conducido el jugador a la clínica particular del doctor Bordallo en la que se le efectuó la radiografía que confirmó la fractura de la tibia por su tercio inferior, y la perfecta ensambladura de la misma por lo que los médicos reunidos comprobaron no ser necesaria la enmienda del escayolado.

A las nueve de la noche el jugador ha sido trasladado al hotel donde se hospedan sus compañeros y afortunadamente podrá salir mañana con el resto de la expedición en el tren rápido.

La Directiva del Hércules, con su presidente, don José Abad Ramos, secretario y demás componentes ha estado junto al jugador y el delegado de la Cultural Leonesa, don Mariano Santos Gutiérrez y han puesto a su disposición todos los servicios necesarios, así como las atenciones propias del caso. El jugador se encuentra muy animado y aunque sometido a reposo está perfectamente atendido y no tiene fiebre.

El presidente del Hércules ha enviado al de la Cultural Leonesa un telegrama haciéndole patente en nombre de la afición alicantina el sentimiento que le ha producido la lesión del jugador López.

LUNES

HOCKEY

Con el encuentro Educación y Descanso-S. E. U., de Murcia finalizó el campeonato regional

Montemar y S. E. U. de Murcia, campeón y subcampeón respectivamente

Con el encuentro celebrado ayer tarde entre los conjuntos de Educación y Descanso de Alicante y S. E. U. de Murcia, ha finalizado el campeonato regional mancomunado Murcia-Alicante. La posición del Montemar era ya segura desde varias fechas. Faltaba resolver el segundo puesto y el empate a cero registrado ayer, concede al S. E. U. murciano el segundo lugar de la clasificación.

Por la mañana celebró un amistoso el Montemar contra el Frente de Juventudes, partido de entrenamiento para los primeros, con vistas al partido del domingo correspondiente al campeonato de España que deben celebrar en Alicante contra el Junior de Madrid, tercer clasificado castellano.

Montemar venció por tres a cero, tras un buen partido, demostrando la compenetración y acoplamiento necesario para esperar que el domingo salgan airosos en su primer paso hacia las finales de Santander.

Por la tarde, Educación y Decanso y S. E. U. murciano libraron un emocionante y disputado encuentro. Pese a presentarse falto de tres elementos el S. E. U. dominó gran parte del encuentro, especialmente en el primer tiempo. Poco a poco fué compenetrándose más Educación y Descanso y ambos conjuntos estuvieron a punto de conseguir el tanto. El juego se mantuvo duro por el interés puesto en los dos equipos por alcanzar la victoria, llegándose al final del encuentro con la invulnerabilidad de ambas porterías.

Se distinguieron por el S. E. U. López Garrigós que realizó un gran partido como defensa. Guzmán, Jaudenes y Córdoba le siguieron en méritos.

Por los de casa, David y Jornet fueron lo mejor, aunque todos demostraron gran entusiasmo en el encuentro. Arbitraron los señores Bermejo, de Murcia y Ors, de Alicante.

Campeonato de España

EL JUNIOR DE MADRID JUGARA EN ALICANTE EL DOMINGO CONTRA EL MONTEMAR

El Junior de Madrid, tercer clasificado castellano y que en su primera actuación tan brillante resultado ha conseguido en Madrid será el primer rival del Montemar en las eliminatorias del campeonato de España.

Ante dicho encuentro, el Montemar ha intensificado sus entrenamientos dispuesto a conquistar la victoria en el partido que han de celebrar el domingo ante el conjunto madrileño, en el que figuran los alicantinos Izu, Puigcerver y Tití.

TENIS

La competición Murcia-Alicante

En las pistas de la Real Sociedad Tiro de Pichón, se celebraron ayer varios interesantes encuentros de tenis entre jugadores murcianos y alicantinos, registrándose los siguientes resultados:

Simples: Madrona, Alicante, y Sanjuán, Murcia: 6-1, 6-2 y 6-3.

Oliva, Alicante y Gosálbez, Murcia: 0-6 y 3-6.

Julián-Ramón, Alicante, y Fontes, Murcia: 5-7 y 2-6.

Dobles: Madrona e Iniesta, Alicante, contra Sanjuán y Gosálbez, Murcia: 1-6 y 2-6.

Oliva y Julián Ramón, Alicante, contra Fontes y Cuñat, Murcia: 6-.. ; 7-5.

PORTILL DE ELCH

campeón provincia Frente de Juven en campo a tra

La carrera de ayer cons un éxito deportivo para organizadores

Sobre un recorrido de mil quinientos metros se bró ayer en nuestra ciudad interesante carrera de ca través, organizada por la sería provincial de educa ca del Frente de Juventud

Los corredores, en núm veintiséis, pertenecientes a tas delegaciones locales de te de Juventudes, marc tren fortísimo durante prueba que resultó brill ma y de una organización fecta.

El primero en llegar a ta fué el notable corredor Portillo, de Elche, que en el recorrido diecinueve tos, cuarenta y nueve y dos quintos; le siguió nos excelente atleta Silv va, de Castalla que se en veinte minutos y y dos segundos; a segu en la meta Francisco tras el cual pisó la raya Manuel Pérez, de Castalla puestos siguientes fuer tos por os corredores Sansano y Pedro Vicente de Elche, M. Pérez Garc Alicante, Eugenio F de Elche, Manuel Garc Alicante, y García V bién de Elche, hasta u veintitrés.

Por equipos triunfó mente Elche, con nueve tos; detrás Castalla, con te; Alicante, con veint hu.a con cincuenta Alcoy con sesenta y tres.

Tiro de pich

LAS PRUEBAS DE AY

Ayer continuaron brándose en el polígono la Real Sociedad, las in resantes tiradas ordinar que semanalmente orga za nuestra primera dad cinegética.

Por la mañana se puté una «poule» a b entre socios del «G Club» y Real Sociedad sultó ganador don Alberola, el cual se dició una preciosa el treinta por ciento entradas, que dividió los señores Mataix y Viña. El segundo correspondió a don Valero, que erró te un pájaro.

Por la tarde se dos copas: una para ranos, que se adjudicó José Espuch, el cual sin cero al pájaro empatado con don Lloret, y otra para los, en la que triunfó Juan Botella, que el efectivo con Salés.

LOS SEMINARISTAS SALIENDO DE PASE



Cooperad a su sostenimiento, el Día del Seminario, con oraciones y limosnas. Dios os lo premiará con larguezas. Son muchos los que esperan tu ayuda.

Alicante, lunes, 13 de Marzo de 1944

LUNES

SEMANARIO DE INFORMACION GENERAL

Año IV - Número 123 - 25 céntimo

Hoy llegará a Valencia la Fallera Mayor, señorita Carmen Asensio

También se espera al vicepresidente de las Cortes y otras personalidades

VALENCIA, 12.—El alcalde ha manifestado que mañana por la mañana, en el expreso de Madrid llegará a esta capital la fallera mayor señorita Carmen Asensio, que se hospedará durante su estancia en Valencia en Capitanía General. Por la tarde, en el salón del trono de Capitanía tendrá lugar el acto de imponerle la banda digna de su cargo.

También ha dicho el alcalde procedente de Barcelona llegará el vapor «fallero» «Ciudad de Palma» que estará anclado en nuestro puerto para que se hospeden en él los invitados de honor y los forasteros que lo deseen. Acudirán a esperar al buque autoridades, junta fallera, etcétera.

Mañana lunes llegará también a esta ciudad el vicepresidente de las Cortes, presidente de la Asociación de la Prensa de Madrid y director de la revista «Escorial», don José María Alfaro, acompañado de cuatro directores de periódicos de Madrid.

Con motivo de la «semana fallera», se prepara un espectáculo popular dedicado a Vizcaya. En la plaza de toros, en este festival, entre otros números, figurarán los famosos «aizkolaris» partidores de troncos, pelea de carneros, etc.—(CIFRA).

"Levantad los ojos hacia Jesucristo, NUESTRO SALVADOR"

"Todos aquellos que se sientan fatigados y angustiados encontrarán en Dios el supremo consuelo"

Alocución de Pío XII en el V aniversario de su coronación

CIUDAD DEL VATICANO, 12.—Su Santidad el Papa Pío XII ha pronunciado esta tarde, con motivo del quinto aniversario de su coronación, una alocución especialmente dirigida a una muchedumbre de refugiados de las zonas de guerra que, con millares de romanos, abarrotaban completamente la inmensa plaza de San Pedro. Para facilitar la audición, fueron colocados en diversos lugares de la plaza potentes altavoces. Pío XII habló a la enfervorizada multitud desde el balcón central de San Pedro. El discurso fué retransmitido por la emisora de Radio Vaticano.

"En medio de la presente calamidad—comenzó diciendo Su Santidad—habéis venido hoy, acaso desposeídos por el turbión de la guerra, de vuestros bienes terrenales, para escuchar las palabras de vuestro Padre común. No hay, en verdad, ningún sufrimiento que a vosotros os afecte, que no nos duela en el alma".

Su Santidad declaró haberlo intentado todo para impedir que la presente guerra se desencadenase. Una vez que sus esfuerzos se malograron y se disiparon la ilusión y la esperanza que todavía abrigábamos, hubimos de procurar que se atenuasen, por lo menos, las consecuencias trágicas de la conflagración para todos los pueblos por ella afectados.

LA CIUDAD ETERNA, AMENAZADA

También la Ciudad Eterna se ve hoy amenazada por los horrores de una guerra que no se somete a leyes y que no se ha detenido ni ante la Ciudad Eterna, madre de todos los pueblos occidentales y cuna de la cultura occidental y cristiana. Convertir un suelo tan sagrado como el de Roma en campo de batalla y en un paisaje de ruinas sería una acción que solamente pueden cometer hombres insensibles a los valores de orden moral. En estos momentos particularmente graves para la ciudad de Roma, tan probada ya y aun teñida de sangre de sus ciudadanos muertos, los sufrimientos, ya agudos, del pueblo se han multiplicado por ello rogamos y, más



que rogar, imploramos, a todos aquellos que tienen el medio de venir en nuestra ayuda; pedimos a todos aquellos que la puedan prestar, una contribución efectiva para la mitigación de este sufrimiento.

HACIA UNA PAZ EQUITATIVA Y JUSTA

Una vez más apelamos a los hombres de los dos campos beligerantes para que no permitan que sus nombres sean en modo alguno alcanzados por un acto que la historia no justificaría jamás. Nos les pedimos que encaminen sus pensamientos, sus acciones y sus esfuerzos hacia una paz ciertamente equitativa y justa. (Al pronunciar estas palabras, la inmensa muchedumbre que llenaba la plaza de San Pedro prorrumpió en frenéticos aplausos). Nos les pedimos que obren de modo que sus actos sean saludados con las bendiciones y no con las maldiciones de todos los pueblos de la tierra.

Dirigiéndose al pueblo romano, Pío XII añadió: "Habéis recibido heridas que ni la más generosa mano de la humanidad puede cicatrizar. Elevad vuestros corazones, mis bienamados hijos hacia Aquel que os dará fuerzas para soportar el peso de vuestra cruz con fe y con valor cristianos; levantad los ojos hacia Jesucristo, nuestro salvador". Todos aquellos que se sientan fatigados y angustiados encontrarán en Dios el supremo consuelo. Condolido para los horribles actos perpetrados por los hombres, seguidle; llevad vuestra cruz por la paz del mundo; os ha tocado sobrellevar el peso de esa cruz por la paz de la humanidad entera.

FE SOLIDA, FUERZA DIVINA, VALOR CRISTIANO

Señor: dad a vuestros hijos fuerzas para resistir la amargura de su vida infortunada en esta hora de peligros, cada vez mayores; haced recordar a los poseedores de bienes terrenos que los hombres tienen su hogar y los pájaros su nido, pero que el Hijo del Hombre no tuvo ninguna parte en la que descansar la cabeza. Dad a todos vuestros hijos y a todas vuestras hijas, afligidos por los rigores de la adversidad y aun por la ruina de sus hogares, esta fe sólida, esta fuerza divina, este valor cristiano, necesarios para soportar con enérgica dignidad y paciencia la amargura de su vida infortunada. Tomad a esta ciudad bajo vuestra divina protección en estas horas de riesgos crecientes. Conceded a estos habitantes la merced de cambiar los presentes días de inquietud y de angustia por otros días de contemplación espiritual y de meditación sincera para hallar el camino de Vos y de vuestras leyes, tan frecuentemente desdeñadas y olvidadas. En nombre de aquéllos a quienes esta hora terrible de guerra llevó el duelo, la miseria y las lágrimas. Nos os suplicamos nos mostréis vuestra infinita piedad, os dignéis purificarnos de todo pecado y nos libreis de las penas que por nuestras culpas hayamos merecido. Conceded a todos aquellos que se confian en Vos, que vean el alba del día en que el pastor y el rebaño, alabado vuestra infinita misericordia, eleven su voz hasta Vos, con alegría y reconocimiento para proclamar que la misericordia del Señor nos salvó.—(EFE).

EN TODA ESPAÑA

MADRID, 12.—Recibimos noticias de todos nuestros corresponsales dando cuenta del esplendor y solemnidad extraordinarios, con que se han celebrado los actos de homenaje al Sumo Pontífice en el quinto aniversario de su coronación.

En todas las iglesias hubo misas de comunión general, acercándose a la sagrada mesa millares y millares de fieles.

Por la tarde hubo también diversos actos religiosos todos los cuales fueron aplicados por la intención del soberano Pontífice.—(CIFRA).

Telegramas del Caudillo y del ministro de Asuntos Exteriores a Pío XII

Con motivo del V aniversario de su coronación

MADRID, 12.—Su Excelencia el Jefe de Estado y ministro de Asuntos Exteriores, han enviado telegramas al Santo Padre felicitándole con motivo del quinto aniversario de su coronación. — (CIFRA).

EL MINISTRO DE ASUNTOS EXTERIORES VISITA AL NUNCIO DE SU SANTIDAD

MADRID, 12.—El ministro de Asuntos Exteriores, señor conde de Jordana ha acudido esta mañana al Palacio de la Nunciatura, para saludar al Nuncio de Su Santidad, monseñor Cicognani, con motivo de la celebración del V aniversario de la coronación del Sumo Pontífice.—(CIFRA.)

Reunión del Pleno de cofradías religiosas de Sevilla

Hacia el mayor esplendor de su Semana Santa

SEVILLA, 12.—Se ha reunido el pleno de cofradías religiosas de Sevilla acordando subvencionar a las hermandades de penitencia que formarán en las procesiones de Semana Santa, con 6.000, 5.000 y 3.000 pesetas, según saquen tres, dos o un paso con imágenes, respectivamente.

El pleno acordó también enviar un telegrama al Papa renovando la filial adhesión y respeto en nombre de la hermandades y cofradías religiosas de Sevilla con motivo del aniversario de la coronación del Pontífice.—(CIFRA).

¡Falangista! Insertando en tu correspondencia el sello José Antonio harás Patria.

El Duce preside el Consejo de ministros republicano fascista

Graciani informó sobre organización del nuevo ejército

MILAN, 12.—Bajo la presidencia del Duce se reunió el consejo de ministros republicano fascista. El titular de guerra, mariscal Graciani, informó primeramente sobre la organización del nuevo ejército. Después se aprobó la creación de una policía económica encargada de que se cumplan las ordenanzas sobre precios, racionamiento, reparto de materias primas, etc. Se acordó la reorganización de la Academia de Italia que será igualmente en el porvenir el órgano representativo de la vida espiritual en las ciencias y en las artes.—(EFE).

La fiesta de Santo Tomás de Aquino



En el paraninfo de la Universidad Central se ha celebrado un solemne acto con motivo de la festividad del Patrono de los estudiantes, Santo Tomás de Aquino. Presidieron el acto: el ministro Secretario General del Movimiento, el ministro de Educación Nacional, el rector de la Universidad, el Jefe nacional del S. E. U. y otras personalidades.—(Foto ORBIS).

ROOSEVELT había aconsejado a DE VALERA que tomase una resolución

Para que Irlanda no permaneciera al margen de la conferencia de la paz

WASHINGTON, 12.—Se ha hecho público que el Presidente Roosevelt aconsejó hace dos años a De Valera que el Gobierno irlandés debía tomar las resoluciones que le hicieran no permanecer aislado cuando llegase el momento de la conferencia en torno a la mesa de la paz. Roosevelt dió este consejo amistoso a De Valera en un mensaje que fué entregado al ministro irlandés de Washington el 26 de febrero de 1942. El objeto principal de este mensaje fué el asegurar a De Valera que las tropas norteamericanas [illegible] británicas una amenaza para Irlanda, sino, por el contrario una protección. "No ha habido ni hay ahora, la menor intención—decía el Presidente norteamericano—de invadir el territorio irlandés ni amenazar la seguridad irlandesa." La nota ha sido publicada en la noche del sábado por el departamento [illegible] aclarar la situación referente a las relaciones irlando-norteamericanas.

Simultáneamente, el departamento de Estado ha permitido la publicación del texto de la nota entregada a De Valera el 6 de enero del corriente año por [illegible] Gray [illegible] norteamericano en Dublín en la que se exponen las razones para rechazar la demanda irlandesa de adquisición de un barco mercante de 8.000 toneladas.—(EFE.)

Terminación de las obras del pantano de Valdeinfierno, en Lorca

Quedarán represados 95 millones de metros cúbicos de agua

MURCIA, 12.—A la presa del pantano de Valdeinfierno, enclavado en el término de Lorca, le van a ser colocadas las compuertas, aspiración máxima de dicha ciudad. Esta importantísima mejora supone represar 25 millones de metros cúbicos de agua. Hace treinta años que fué terminada la presa sin que desde entonces fuese llevada a cabo esa aspiración de los vecinos de Lorca. Ahora, el Gobierno del Caudillo, que demuestra una constante preocupación por las obras hidráulicas, ha dispuesto la colocación de dichas compuertas. Para ello, la dirección general de obras hidráulicas ha ordenado a la Confederación Hidrográfica del Segura, de esta capital, la confección del oportuno proyecto, para ser iniciadas con la máxima urgencia las obras necesarias. — (CIFRA).

Ha comenzado la construcción DE LAS HOGUERAS

PROXIMA FIESTA DE ARTE PARA LA ELECCION DE LA BELLEZA DEL FUEGO

Ha celebrado sesión la Comisión gestora de las Hogueras de San Juan

A la última sesión celebrada por la Comisión Gestora de las Hogueras de San Juan concurrieron todos los miembros de la misma y en ella fueron estudiados numerosos e interesantísimos aspectos de las fiestas que se avecinan.

LAS HOGUERAS

Todas las Comisiones de distrito, según manifestaciones formuladas en la citada sesión, han formalizado ya sus contratos con numerosos artistas de la localidad para la construcción de las magníficas Hogueras que serán plantadas este año. Se sabe de algunas Comisiones que han hecho este contrato por cantidades poco menos que fabulosas con relación a la historia pasada de la tradicional fiesta alicantina y esto hace suponer que este año los magníficos monumentos serán de una belleza y magnificencia inusitadas.

También, formalizados esos contratos de referencia, los artistas han comenzado la construcción de sus obras.

LA BELLEZA DEL FUEGO

También fué estudiada en esta reunión con todo detalle la fiesta que se celebrará con motivo de la próxima elección de la Belleza del Fuego, y el delegado artístico de la Gestora, señor Valcárcel, dió cuenta a sus compañeros de los propósitos que tiene y realizó con ellos un amplio cambio de impresiones. Aún no se conoce con certeza la fecha exacta en que se celebrará tal fiesta si bien es de suponer que sea a primeros del mes de mayo, como en años anteriores.

BARRACAS DE HOGUERAS

También la Comisión Gestora anuncia que este año las barracas que tradicionalmente se instalan en los distintos distritos de Hogueras han de ser esta vez en número extraordinario a juzgar por la cantidad de peticiones que hasta ahora se llevan recibidas, pues casi no hay ningún distrito que no haya formulado ya la correspondiente solicitud de permiso para la instalación de estas típicas casetas provisionales.

¿Eres hombre de fe? Actúa, pues, esta fe oyendo la palabra de Dios en los ejercicios espirituales que se tendrán en Santa María del 12 al 19. A las 8'30 por la mañana. Por la tarde, a las 8

SOLEMNE CONMEMORACION DEL DIA DEL PAPA

Recepción en el palacio de la Nunciatura, en Madrid

MADRID, 12.—Hoy se ha celebrado solemnemente, en todas las iglesias, el día del Papa. A las ocho y media, en la basílica pontificia, hubo una misa de comunión en la que celebró el nuncio de Su Santidad.

De once a una, en los salones del palacio de la nunciatura, se celebró una recepción y ante el representante de la Santa Sede desfilaron el ministro de Asuntos Extriores, general conde de Jordana; el presidente de las Cortes, don Esteban Bilbao y numerosas autoridades, jerarquías y personalidades y público. Por la tarde, en la iglesia de San Francisco el Grande finalizó el solemne triduo, en el que predicó el obispo auxiliar de Madrid Alcalá, doctor don Casimiro Morcillo. — (CIFRA)

EL MUNDO Y LA RADIO

Estadística de radioyentes

Según los últimos datos recogidos en enero del año en curso la cifra oficial de receptores de los siguientes Estados europeos es la siguiente:

Dinamarca: número de receptores por cada 100 habitantes, 28; número total de receptores, 975.000. Alemania: 25 y 16.000.000. Suecia: 25 y 1.500.000. Francia: 21 y 5.275.000. Inglaterra: 20 y 9.000.000. Suiza: 18 y 712.000. Finlandia: 13 y 469.000. Eslovaquia: 4 y 120.000. Portugal: 2 y 122.000. España: 15 y 338.000.

Quizá en España el número sea algo más elevado, pero dado que nuestro país no tiene suficientemente perfeccionados los procedimientos de localización de receptores clandestinos y que las estadísticas no sean completas aparece esta cifra en verdad, poco edificante.

En todo caso, la «Red Española de Radiodifusión» estudia diversas medidas que puedan contribuir a elevar la densidad radiofónica de tanto interés desde el punto de vista nacional, cultural, político, social y aun económico, ya que su impuesto sobre audición puede llegar a cubrir dignamente los gastos de una radiodifusión nacional. Entre las medidas propuestas una de las más importantes es la producción de un aparato popular que por su reducido coste sea asequible a la mayoría de los españoles. La cuestión previa de buenas estaciones está en vías de solución con la próxima inauguración de las magníficas emisoras de Arganda.

Postal de la semana

EL SANTO VIATICO

No es extraño presenciar en cualquier día del año en los pintorescos pueblos de nuestra provincia, la conducción del Santo Viático a algún enfermo impedido.

Aun en la mayor parte de ellos, cuando la campana de la iglesia suena quejumbrosa "a combregar" en la quietud de la fría noche pueblerina, los hombres se apresuran a desolgar de la pared el blandón amarillo por los años, acuden al templo para acompañar al Viático hasta la casa del enfermo que espera en su lecho cubierto con sábanas blanquísimas que aún huelen a membrillo porque los familiares acaban de sacarlas del arcón para recibir a Jesús Sacramentado con todos los honores.

Sale del templo la piadosa comitiva precedida el monago que hace sonar una campanilla de bronce. Las mujeres, portadoras de candiles y lamparillas, se arrodillan en el umbral de sus puertas adornadas.

Y el "combregat" desfila por las pinas calles entre un tímido aleteo de oraciones.

En Alicante desapareció esta piadosa costumbre, que públicamente ha quedado reducida al Comulgar General que anualmente se celebra en cada parroquia.

Están ya muy lejanos los tiempos en que los fieles acudían a la Capilla de la Comunión de San Nicolás cuando el "simbalet" anunciaba la salida del Viático. El mayor o menor acompañamiento dependía de las relaciones que tuviera el enfermo, aunque la mayor parte de los asistentes al acto iban a la iglesia ignorando quién era el paciente.

Si la conducción del Viático tenía lugar en las horas de la noche, el vigilante del distrito en que estaba enclavado el templo acompañaba al Santísimo Sacramento hasta la salida de su sector, siguiendo el servicio de esta forma hasta su regreso a la Iglesia.

Algunas veces el "combregar" tenía que pasar ante algún cuartel, en donde los soldados de guardia formaban a la puerta del mismo, rendían las armas y se destacaba una pareja, que daba escolta al Viático hasta dejarlo en el templo.

El Santísimo Sacramento desfilaba silenciosamente por las calles de la ciudad entre una doble hilera de luces temblorosas, y su aspecto era impresionante en las amplias avenidas, y de un pintoresco misticismo en las callejas pinas y tortuosas en los barrios de "San Roc" y "Santa Creu".

El Himno Nacional surgía por los abiertos balcones de muchos hogares, esparciéndose como una delicada lluvia de pétalos de rosas.

Y mientras el enfermo sonreía en el lecho limpísimo con un dulce rictus de esperanza en sus descoloridos labios, el Sagrado Viático entraba en el templo, y las campanillas del roglillo le recibían con alborozo.

RAFAEL QUILIS

¡Falangista! Insertando en tu correspondencia el sello José Antonio harás Patria.

EL ACONTECIMIENTO DE ESTA TARDE

EN EL CENTRAL CINEMA se estrenará la gran película «Pastor Angelicus», documental sobre la vida de Su Santidad el Papa

La proyección está patrocinada por el Sindicato provincial del Espectáculo



Como reiteradamente se ha anunciado, hoy, lunes, a las cinco de la tarde, se efectuará el estreno en Alicante de la magnífica película documental titulada «Pastor Angelicus», que recoge interesantes momentos de la vida del Pontífice Pío XII.

Ha sido objeto de los más elogiosos comentarios la iniciativa del Sindicato provincial del Espectáculo, secundada con la máxima decisión y la más favorable actitud por el prestigioso don Luis Martínez, que ha demostrado con ello su acendrado catolicismo y espíritu de colaboración a toda actividad que pueda enriquecer la vida espiritual de Alicante.

Existe gran entusiasmo para el mencionado acto, que ha despertado el más vivo interés en todos los sectores de nuestra ciudad. Es seguro, pues, que de este trascendental acontecimiento se deriven copiosos frutos morales, tanto por el carácter de la película cuanto por el fervor de cuantos han de asistir a la proyección. Todo Alicante se dispone a sumarse con su presencia a esta solemnidad.

El gran escritor italiano Arturo Lancelloti, autorizado crítico de arte y escrupuloso historiador, refiriéndose al pequeño y maravilloso mundo que es el Vaticano, ha escrito lo siguiente:

«Tras el macizo pórtico de bronce que se abre al fondo de la columnata de San Pedro, existe un mundo magnificante que posee su soberano, su corte, su milicia, sus representaciones diplomáticas. Es un Estado dentro del Estado, un territorio independiente en el corazón de la capital de Italia. Tiene sus Museos, sus colecciones que figuran entre las más importantes y ricas del mundo, sus bibliotecas opulentas de códices y de incunables, su archivo secreto, sus célebres escuelas de tapicería, mosaicos, instalaciones... Este mundo maravilloso que vive en el reino más pequeño y, a la vez, más grande de la tierra; este mundo en todos cuyos ámbitos se acumulan inestimables tesoros artísticos, que se comunica directamente con el templo mayor de la Cristiandad, es el dominio del Papa; dominio que abarca todo el universo y que hace inclinarse a reyes y emperadores ante la majestad del Vicario de Cristo, incluso cuando pertenecen a otra confesión».

«Pastor Angelicus» es un amplio y exacto documental de ese maravilloso recinto y de la augusta vida de quien, desde él, dirige espiritualmente al mundo cristiano.

COLEGIO OFICIAL DE MEDICOS

AVISO

El próximo lunes, día 13, a las siete de la tarde ocupará la tribuna de este Colegio el ilustre catedrático de Patología General de la Facultad de Medicina de Valencia doctor don Miguel Carmena disertando sobre el tema "El problema de la infección focal".

A esta conferencia quedan invitados los colegiados de la provincia y en general todos los elementos sanitarios a quienes pueda interesar el acto.

Los festivales artísticos en «Educación y Descanso»

Siguiendo la serie de festivales artísticos que la Obra Sindical viene celebrando en su teatro de la Jefatura, el sábado el cuadro de dramas y comedias de la Escuela de Arte (Orfeón Alicante) que actúa bajo la dirección de la profesora y primera actriz Pepita G. Ferrer y Juan Martínez, puso en escena el melodrama titulado "El soldado de San Marcial", que fué interpretado magistralmente. Pepita G. Ferrer y Enriqueta Manuel destacaron en sus papeles respectivos. Muy bien Josefina y Lolita Martínez. El primer actor Juan Martínez demostró las buenas condiciones que tiene para el teatro, secundando perfectamente el galán Porta, y Chaves Haro y Luis Martínez.

Como final del acto, la tiple García Ferrer lució su magnífica voz en varias romanzas, acompañándola al piano el maestro López Escudero. Antonio Porta recitó con mucho acierto unas selectas poesías.

El público, que pasó agradable velada, aplaudió a los artistas, premiando sus brillantes intervenciones.

Alegría y remordimiento cristiano. Te alegrarás en el gran día de San José si has practicado los ejercicios espirituales. Te arrepentirás si por indiferencia o por comodidad has dejado de acudir siquiera tan pocas noches a oír la palabra y los consejos de J. C. En Santa María, del 12 al 19, a las 8'30 de la mañana y a las 8 de la noche.

Campeonato de España de hockey

Montemar eliminado por el Junior de Madrid por 2 a 0

EDMUNDO Y NAVARRETE MARCARON LOS TANTOS MADRILEÑOS

Por el resultado de 2-0 fué ayer eliminado del campeonato de España el Montemar. Nada podemos objetar a este resultado. Sus vencedores, el magnífico con junto del Junior de Madrid, alcanzaron la victoria merecidamente, si bien quizás el Montemar no se hizo acreedor a esa diferencia. El encuentró resultó sumamente interesante en todas sus fases. El 0_0 que rubricaba el fin del primer tiempo ya nos indica lo indecisa que se mantenía la incógnita. Las probabilidades alicantinas no se habían perdido, pero en el segundo tiempo, con el tanto de Edmundo, pese a jugar más compenetrado y con mayor cohesión nuestro campeón que en el primer tiempo se decidió un encuentro que halló finalmente en Navarrete quien afianzase el triunfo juniorsista. El resultado es ligeramente excesivo. Un 1-0 habría sido un reflejo más fiel y si el Mont mar hubiese actuado con más acoplamiento en su línea de ataque y no hubiese fallado algunas excelentes ocasiones—falta de entrenamiento—hubiese podido muy bien variar el cariz del encuentro y la trayectoria del resultado.

Por líneas, la defensa alicantina fué lo mejor de nuestro equipo. López realizó un magnífico encuentro, siendo Espuch el compañero adecuado. Pese a los kilos, éste hizo cosas muy buenas. En la media Picaso y Sanchiz cumplieron. Este ha mejorado mucho con respecto a otras actuaciones. Jenaro flojeó, influenciado por la falta de encuentros. En el ataque F. Vázquez el mejor. Cantos le siguió en méritos y Espuchin por falta de colocación perdió dos o tres ocasiones en el primer tiempo al recibir unos buenos centros de F. Vázquez. Madrona y L. Vázquez se mostraron algo desconcertados y pese al imp tuoso afán del primero por marcar no se consiguió el tanto alicantino.

En el Junior Aymerich superior a Middelmann en la defensa. Algunos fallos de éste se fueron rectificando en el segundo tiempo. En la media Héctor fué uno de los mejores hombres sobre el terreno. Chalo demostró haber progresado enormemente. Izu mejor en el primer tiempo que en el segundo. Fué la línea más completa del Junior.

En la vanguardia el juego de Edmundo nos gustó. Es un jugador muy peligroso y con gran dominio del "stick" pero quizás peca de ese individualismo algo pernicioso. Carroggio, pese a la veteranía, riñó con López buenas batallas. Prodigó centros matemáticos y puso en peligro los alrededores de Quereda. Navarrete, muy peligroso y Titi, fueron dos extremos veloces que supieron aprovechar las ocasiones.

Los equipos se alinearon:

Junior: Pérez; Aymerich I, Middelman; Héctor, Pulgcerver. Izu; Titi, Aymerich II, Carroggio. Edmundo y Navarrete.

Montemar: Quereda; Espuch. López; Sánchiz, Picaso, Jenaro; Espuchin, Vázquez F., Madrona, L. Vázquez y Cantos.

Arbitraron los señores Mesa, madrileño y Jornet, alicantino.

CARTELERA

Teatro Principal

COMPAÑIA DE COMEDIAS

GASCO-GRANADA

HOY, LUNES — A las 7'15 tarde y 10'30 noche

FILIGRANA

Una creación de Tina Gascó y Fernando Granada

CENTRAL

Empresa: L M S

(Dotado de calefacción)

Desde las 5 de la tarde

SENSACIONAL ESTRENO

PASTOR ANGELICUS

EL FILM DE LA HUMANIDAD

ESTRENO DEL NOTICIARIO NO-DO núm. 63-A.

IDEAL

Empresa: Alfonso Guixot

Permanente 5 tarde

¡EXITO APOTEOSICO!



La nueva Melodía de Broadway

Noticiario NO-DO, número 62-B.

Salón España

Empresa: JOSE ROMEU

Desde las 5 de la tarde

GRAN PROGRAMA DOBLE EN ESPAÑOL

Ultimo día de la preciosa película

CORAZON DE NIÑA

por Jane Withers y la superproducción dramática

EL MUNDO CAMBIA

por Paul Muni

Estreno del noticiario NO-DO número 63-B.

MONUMENTAL

Empresa: L. M. S.

Desde las 5 de la tarde

ESTRENO EN ESPAÑOL de la preciosa comedia

LA AVENTURERA DEL PISO DE ARRIBA

por Victorio de Sica y Clara Calamai

Un bonito complemento.

ESTRENO DE LA COMEDIA «EL PAJARO DE CRISTAL»

Ayer domingo por la tarde y en el mencionado teatro de Educación y Descanso, se estrenó la comedia en tres actos original de Vicente Pérez Estrada y Antonio Ferrari, titulada «El pájaro de cristal» que obtuvo un gran éxito siendo muy aplaudida en distintos momentos. Los autores fueron llamados a escena al terminar el último acto. Fué acertada la actuación de cuantos tomaron parte en el reparto de la obra que estuvo a cargo de Isabelita Bañó, Carmen Miras, Maruja Gómez y Vicente Ascarl. Bañó, Miralles, Ruiz y Pepito García.

Como fin de fiesta recitaron dos pequeñas alumnas, actuaron Marifé Carrascosa y Rita Ylle, interpretando canciones modernas, y por último Isabelita Bañó, Pepita G. Ferrer, Estrada y Ros cantaron diversas romanzas de zarzuela.

Para todos hubo muchos aplausos.

RELIGION

PARROQUIA DE SANTA MARIA

De los Ejercicios Espirituales a Hombres

Ayer, domingo, a las ocho en punto, dieron principio con feliz augurio los anunciados Ejercicios Espirituales a hombres. Primero el R. P. Bustamante, S. J. anunció, con toda claridad, la tesis que desarrollaría en estas noches cuaresmales para hombres, que será la del deber cristiano, y marcó el orden que puntualmente seguirán dichos actos, y que se inauguró anoche.

NOTA.—A las ocho de la mañana y a las ocho de la noche, principian los actos.



Doctor ROMERO FARMACIA

Participa a su distinguida clientela y público en general su nuevo emplazamiento en

ALTAMIRA, núm. 1 ALICANTE

(EDIFICIO LLORET Y LLINARES)

El árbol transforma la energía solar en mil productos útiles para la vida.

514



ORTO

Una verídica fuente informativa

Para tener un concepto objetivo y real del momento por que el mundo atraviesa, escuche Vd. todos los días

LA VOZ DE ALEMANIA PARA ESPAÑA

PROGRAMA DE LAS EMISIONES

8.00 a 8.15	Primer servicio informativo,	Marsella - Toulouse,	400,5 m, 749 khz
11.00 a 11.15	Segundo " "	" "	400,5 m, 749 khz
		DZE —	24,73 m, 12.130 khz
13.00 a 13.15	Tercer " "	Marsella - Toulouse,	400,5 m, 749 khz
		DZE —	24,73 m, 12.130 khz
16.00 a 16.15	Cuarto " "	Marsella - Toulouse,	400,5 m, 749 khz
		DZE —	24,73 m, 12.130 khz
19.30 a 23.00	**Programa especial variado dedicado totalmente a España por la emisora de Marsella - Toulouse, 400,5 metros, 749 khz**		

Durante el transcurso de este programa se trasmiten varios servicios informativos con comentarios políticos que se pueden escuchar junto con Marsella-Toulouse, por emisoras de onda corta, son las siguientes:

19.30 a 19.45	Quinto servicio informativo.	Por onda	DXU 9, 31,28 m, 9.590 khz
20.00 a 20.15	Sexto " "	" "	DXU 9, 31,28 m, 9.590 khz
21.00 a 21.15	Séptimo " "	" "	DXU 9, 31,28 m, 9.590 khz
22.00 a 22.15	Octavo " "	" "	DXU 9, 31,28 m, 9.590 khz
			DJI , 41,15 m, 7.290 khz
22.50 a 23.00	Noveno " "	" "	DXU 9, 31,28 m, 9.590 khz
			DJI , 41,15 m, 7.290 khz

Desde la 1.00 a las 2.00 de la madrugada se transmite además diariamente un programa de bailables por la propia emisora de Marsella-Toulouse.

LA XXII JORNADA DE LIGA

NESPERADA VICTORIA ESPAÑOLISTA OBRE SU ETERNO RIVAL EL BARCELONA

N LOS DEMAS CAMPOS TRIUNFARON LOS EQUIPOS LOCALES

l VALENCIA puede ya vivir tranquilo de sus propias «rentas»

ESULTADOS clasificaciones

PRIMERA DIVISION

lencia, 5; Celta, 1.
ruña, 3; Castellón 2.
ard 4; Sabadell 1.
bao, 2; Oviedo, 1.
rcelona 1; Español 3.
villa, 4; Aviación, 2.
anada, 1; Sociedad 0.

	J.	G.	E.	P	F.	C.	P.
ncia	22	16	3	3	64	24	35
iación	22	13	3	6	55	43	29
lla	22	10	7	5	50	40	27
rona	22	9	7	6	51	38	25
io	22	10	4	8	62	39	24
ellón	22	11	2	9	34	29	24
rid	22	9	5	8	42	33	23
bao	22	9	5	8	38	39	23
nada	22	8	6	8	35	41	22
dell	22	8	3	11	40	55	19
ñol	22	6	5	11	30	46	17
uña	22	5	7	10	30	47	17
Sociedad	22	4	7	11	28	41	15
a	22	2	4	16	16	60	8

SEGUNDA DIVISION

coyano 1; Hércules, 1.
urcia, 4; Xerez, 1.
onstancia, 3; Osasuna, 1.
aragoza, 3; Betis, 1.
eonesa, 2; Valladolid 2.
2; Baracaldo, 0.
5; Arenas, 0.

	J.	G.	E.	P.	F.	C.	P.
ón	22	13	4	5	40	17	30
rcia	22	13	2	7	53	35	28
stancia	22	13	1	8	43	27	27
s	22	10	6	6	44	35	26
z	22	12	1	9	42	37	25
agoza	22	10	4	8	47	33	24
ano	22	10	4	8	36	29	24
Leonesa	22	10	3	9	36	30	23
a	22	9	4	9	42	39	22
ules	22	8	4	10	35	36	20
suna	22	6	3	13	29	52	15
nas	22	5	5	12	29	53	15
ladolid	22	5	5	12	24	43	15
caldo	22	6	2	14	25	56	14

TERCERA DIVISION

Primer grupo

groñés, 3; Cacereño 3.
antander, 3; Ferrol, 0.

	J.	G.	E.	P.	F.	C.	P.
roñés	2	1	1	0	5	4	3
tander	2	1	0	1	4	2	2
rol	2	1	0	1	3	3	2
ereño	2	0	1	1	3	6	1

Segundo grupo

laga, 0; Mallorca, 0.
che, 2; Levante, 3.

	J.	G.	E.	P.	F.	C.	P.
laga	2	1	1	0	2	0	3
ante	2	1	1	0	5	4	3
llorca	2	0	2	0	2	2	2
he	2	0	0	2	2	5	0

COPA DE S. E. EL GENERALISIMO

érida C. F., 4; Huesca, 0.
Deportivo Córdoba, 4; D. D. illa 2.

ATLETICO CAMINO DE SU RECUPERACION

BILBAO, 12.—Atlético de Bilbao 2 (Escudero y Panizo); Oviedo, 1 (Díaz).

Alineaciones: Atlético de Bilbao; Barrios; Arqueta, Oceja; Uria, Celaya, Nando; Iriondo, Panizo, Zarra, Escudero y Albizúa.

...do: Llorente; Ricardo, Pera; Granda, Diestro, Sirio; Antón, Goyín, Chás, Herrerita y Díaz.

Arbitró el colegiado guipuzcoano señor Rivero.

Los dos equipos salieron a ganar, sin preocuparse de tácticas defensivas, y así el público, no muy numeroso, que acudió a San Mamés, ha visto un buen partido de fútbol.

El Atlético, en el partido de esa tarde, ha demostrado que va derecho a su recuperación.

El Oviedo fué el primero en marcar, a los seis minutos en un tiro de lejos de Antón que rebotó en el larguero y descolocó a los jugadores locales. Díaz, de cabeza, metió la pelota en la red. El empate se produjo a los 39 minutos, en una pelota cruzada por Nando que Albizua pasa a Escudero, el cual cruzó la pelota al ángulo contrario al que ocupaba Llorente. En el segundo tiempo logró el Atlético el gol de la victoria a los 27 minutos, en un corner sacado por Iriondo que Panizo remató a las mallas. Lo mejor de los equipos la delantera.—(ALFIL).

APRETADO TRIUNFO CORUÑES

LA CORUÑA, 12.—Deportivo, 3 (Viso, 2, Caballero); Castellón, 2.

El dominio fué alterno y osciló ligeramente a favor del Deportivo.

A los doce minutos, una buena combinación de Guimeraens, Viso y Chao, termina con un centro de este último que Viso remata a la red desde muy cerca. Mediado el tiempo empata el Castellón por mediación de García Díaz al resolver un barullo ante la puerta coruñesa.

Al comienzo de la segunda parte, en menos de cinco minutos, consigue el Deportivo dos goles por mediación de Caballero, uno al rematar un pase medido de Chao, y el otro por mediación de Viso.

Minutos antes de terminar el encuentro, un chut de García Díaz desde lejos del área, que Acuña se preparaba para detener, fué desviado por Guimeraens con la cabeza, introduciéndolo en su propia meta.

Se distinguieron por el Castellón Basilio, García Díaz y la defensa. Por el Deportivo además de Acuña, Chacho y Molada. Melcón hizo un buen arbitraje.—(ALFIL).

ROTUNDO TRIUNFO DE LOS YA SEGUROS CAMPEONES

VALENCIA, 12.—El partido Valencia-Celta ha resultado de completo dominio local, que no se ha traducido en tantos en la primera parte por la cerrada defensa del Celta.

En la primera parte se han tirado siete saques de esquina a favor del Valencia y uno a favor del Celta. El equipo local hizo una buena exhibición, pasándose bien los delanteros y llegando con facilidad a los dominios del Celta.

En la segunda parte, a fuerza de crear situaciones de peligro, han podido hacer subir el marcador. Los tantos fueron marcados del siguiente modo: A los veintisiete minutos, sacó Lecue un golpe franco cerca del área y Mundo recogió el [illegible] tanto. A los treinta y ocho minutos, un pase de Hernández coge desprevenido al defensa y Mundo, solo, marca el segundo gol. A los cuarenta y dos minutos, Roig, en un acoso de toda la delantera celta, centra, recoge Venancio y fusila el único tanto de su equipo.

En la segunda parte, a los [illegible] marca el tercer tanto del Valencia, en un pase de Igoa. A los once minutos, Hernández marca el cuarto, que es el más bonito de la tarde, recogiendo desde fuera del área una bonita combinación entre Mundo, Epi e Igoar. A los veintiún minutos, Epi saca una falta e Igoa, de cabeza, remata imparablemente el último tanto del Valencia.—(ALFIL.)

EL REAL MADRID VENCE FACILMENTE AL SABADELL

MADRID, 12.—Real Madrid, 4 (Belmar, Pruden, Barinaga y Corona, de «penalty»); Sabadell, 1 (Gracia). Arbitró el señor Martínez Iñíguez.

Real Madrid: Bañón; Querejeta, Corona; Sauto, Ipiña, Cuca II; Pruden, Barinaga, Belmar, Botella.

C. D. Sabadell: Francas; Gozalvo II, Jugo; Trías, Aranaz, Arasa; Ara, Gracia, Del Pino, Gozalvo I, Pallás.

Favorecido por el viento dominó insistentemente el equipo madrileño durante el primer cuarto de hora, al final del cual, justamente a los quince minutos, marca su primer tanto por mediación de Belmar que empalma un centro de Botella.

Lejos de amilanarse, los forasteros juegan con mayor codicia y dominan a su vez. Del Pino recibe un pase de Aranaz, pasa a Gracia y éste marca el tanto del empate a los diecinueve minutos.

Un «ofside» malogra una gran jugada de los visitantes. A los cuarenta minutos, por indecisión del guardameta, marca Pruden el segundo tanto y viene en seguida el tercero, a los tres minutos, del cual es autor Barinaga.

Con 3-1 terminó el primer tiempo.

A los veintidós minutos el defensa izquierda sabadellense da mano y el «penalty» es convertido por Corona en el cuarto tanto. (ALFIL).

LOS PUNTOS DE NERVION, PARA EL SEVILLA

SEVILLA, 12.—Sevilla, 4 (Mendi, Iturbe, 2; Eguiluz); Atlético Aviación, 2 (Adrover, Taltavull).

Aviación: Ederra; Cobo, Riera; Gabilondo, Germán, Nico; Adrover, Amestoy, Taltavull, Domingo, Lozano.

Sevilla: Bustos; Berridi, Villalonga; Alconero, Félix, Mateo; Mendi, Arza, Eguiluz, Iturbe, Rincón.

Arbitró el colegiado vizcaíno Munguía.

Los primeros momentos fueron de dominio alterno y se registraron buenas jugadas por parte del Sevilla, aunque no tuvieron suerte en los remates. También los jugadores del equipo atlético hicieron buenas jugadas.

Marcó en este primer tiempo, por el Sevilla, Mendi, en un buen avance sevillano, al hacerse con el balón para batir a Ederra. Terminó el primer tiempo con el marcador de 1-0 a favor del Sevilla.

En el segundo tiempo mejoró el Sevilla y dominó completamente y en algunos momentos tuvo embotellado al equipo contrario. Apenas comenzado el segundo tiempo, un buen avance sevillano lo remató Iturbe, consiguiendo el segundo tanto. Cuando iban transcurridos quince minutos de juego, el mismo Iturbe, en una jugada personal, muy bien concebida y desarrollada, marcó el tercer gol. Seguidamente, unos dos minutos después, Eguiluz recoge un buen servicio de los medios y bate por cuarta vez al portero del Atlético. A los once minutos de juego, Adrover consigue batir a Bustos, y a los cuarenta y cuatro, cuando está para pitar el árbitro, Taltavull marca el segundo tanto de los madrileños.—(ALFIL).

MINIMO TANTEO FAVORABLE AL GRANADA

GRANADA, 12.—Granada, 1 (Trompi); Real Sociedad, 0.

No ha merecido el equipo donostiarra ser derrotado en Los Cármenes ya que, cuando menos, ha debido llevarse un punto que tenía ganado por derecho propio.

Han sido tantos los desaciertos del equipo granadino y tan constante su fallo, que el público ha pitado a los del Granada en diversas fases de la contienda, llegando a veces a animar a la Real Sociedad, no sólo por su mejor juego, sino por su entusiasmo del que han dado pruebas esta tarde. La primera parte terminó con empate a cero.

En la continuación del partido siguió la presión donostiarra y el desacierto del bando rojiblanco limitándose los de San Sebastián a echar balones fuera para mantener el empate a cero. Pero cuando faltaban cinco minutos para terminar, Trompi, hizo el tanto de la victoria. (ALFIL).

ETERNOS RIVALES EN LAS CORTS
GANO QUIEN MENOS SE ESPERABA

BARCELONA 12. —Barcelona, 1, (Balmaña); Español 3, (Jorge dos y Schild).

Alineaciones.— Barcelona: Quique; Monserrat, Curta; Raich, Dutuy, Balmaña; Rivas, Escolá, Casamont, César, Bravo.

Español: Martorell; Pérez, Mariscal; Cardús, Fábregas, Schild; Juncosa, Vidal, Jorge, Diego, Vieta.

Marcó el primero el Español, un balón bien servido a Schild en pase raso adelantado entró en el marco como una exhalación sin que Quique pudiera hacer nada para detenerlo. Poco después, Pérez zancadillea a Bravo y se produce un incidente al volverse este último jugador y dar una patada a Pérez. El señor Iturralde interviene ordenando la salida del campo de ambos jugadores. En el segundo tiempo sale el Barcelona con mucho entusiasmo, lanzándose a un ataque a fondo, pero con escasa fortuna. El Español vuelve a imponerse mostrando mayor peligro en sus escapadas.

Schild, en una jugada personal y tras de burlar a varios contrarios cede la pelota a Jorge, que se adelanta y marca el segundo. Reacciona el Barcelona y ataca. Fruto de esta presión son varios saques de esquinas, pero no aprovechan sus delanteros. En uno de ellos Balmaña logra el único tanto de su equipo. Cuando faltaban dos minutos, el medio ala Schild desde lejos, dispara certero y marca el tercer y último tanto el equipo vencedor.

Con su nueva alineación el Español dió la impresión de mayor rapidez y desenvoltura.

Se lanzaron cuatro saques de esquina contra el Español y nueve contra el Barcelona.—(ALFIL)

TENIS

PRUEBA DE CLASIFICACION

Actuando de juez-árbitro el señor Cuvertoret y jueces lineales los señores Dupuy y Oliva, se ha celebrado el partido de revancha entre Julián Ramón e Isidro Valdés, siendo el resultado técnico 6-4 y 6 1 a favor del señor Valdés, quien recibió un bonito trofeo.

Tres grandes ASES de la Pantalla

CARY GRANT - JEAN ARTHUR - RONALD COLMAN

en

EL ASUNTO DEL DIA

Un nuevo y sensacional ESTRENO en español

MIERCOLES, 15 DE MARZO en el IDEAL

✝

EL SEÑOR

Don Andrés Barceló Rubio

INDUSTRIAL

Que falleció a las ocho de la noche, habiendo recibido los Santos Sacramentos y la bendición Apostólica.

R. I. P.

Sus desconsolados hijos doña Dolores, doña Francisca, don Andrés (abogado), don Antonio (médico); hijo político don José Navarro Sánchez (industrial); nietos, sobrinos y demás familia.

Ruegan una oración por su alma y la asistencia al entierro, que tendrá lugar a las seis de esta tarde, desde la casa mortuoria, calle San Vicente (teatro Maiques), al cementerio de Nuestra Señora de los Remedios.

Cartagena, 13 de marzo de 1944.

SEGUNDA DIVISION

AMPLIO MARGEN FAVORABLE al Real Murcia ante el Xerez

MURCIA, 12.—Murcia, 4 (Portilla 3, Morera); Xerez, 1 (Araujo).

Los locales marcan su primer gol cuando faltaba un minuto para terminar esta parte.

Portilla fué el autor del tanto.

En la segunda parte el Murcia hizo un juego mejor y dominó a su contrario. El árbitro anuló un tanto al Murcia.

El Xerez tuvo algunas reacciones aisladas. Cuando faltaba doce minutos para terminar empató el Xerez por medio de Araujo. Un minuto más tarde, Morera hace el segundo del Murcia. A poco resultó lesionado Tito I que fué retirado del campo. Cinco minutos después Portilla obtuvo el tercer gol murciano y tres minutos después el mismo jugador hacía el cuarto y último de la tarde.—(ALFIL).

ESTRECHO MARGEN DE LOS «GALLISTAS»

GIJON, 12.—Gijón, 2 (Sansón, Cervigón, de «penalty»). Baracaldo, 0.

El Baracaldo salió a la defensiva con ánimo de sacar un empate, cosa que consiguieron en la primera mitad que terminó con este resultado. A los cinco minutos del segundo tiempo el Gijón consiguió su primer tanto y a los veinte minutos, Cervigón marcó de «penalty» el segundo.—(ALFIL).

AYUNTAMIENTO DE ALICANTE

CONCURSO para bocetos de carteles anunciadores de las Hogueras de San Juan

Se eleva el premio a 1.500 pesetas

La Comisión permanente de este Excmo. Ayuntamiento en su última sesión acordó conceder un nuevo plazo de quince días que finalizará el día 27 de marzo actual, para admitir en el Negociado de Fiestas de esta Secretaría, cuantos bocetos se presenten con objeto de tomar parte en el concurso para elegir el cartel anunciador de las Hogueras de San Juan, habiéndose modificado las bases anunciadas primitivamente para regir en este concurso, únicamente en el sentido de elevar la cuantía del primer premio que queda fijada en mil quinientas pesetas.

Lo que se hace público para conocimiento de todos a quienes pueda interesar.

Ante el campeonato femenino de baloncesto

«Educación y Descanso» venció al «Giul» por 16 a 8

Con miras al próximo campeonato provincial de baloncesto, para equipos femeninos, ayer mañana se enfrentaron los «cincos» del Glut y de Educación y Descanso, en un partido amistoso, resultando vencedoras las de la Obra Sindical, por 16 a 8.



De manos femeninas españolas

salen no sólo primorosas labores, sino también creaciones técnicas delicadas de la más alta precisión. Su mejor exponente es el finísimo y perfecto filamento OSRAM: el alma de la más preciada lámpara por su alta calidad.

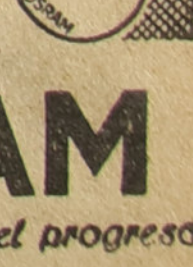

Si Vd. compra «OSRAM» quedará satisfecho por su calidad

OSRAM

siempre a la cabeza del progreso

E5

AYER, EN EL COLLAO

Igualada a un tanto del HERCULES y el ALCOYANO

El mejor hombre sobre el terreno fué Betancor, seguido de Bolinches, del Alcoyano

GRAN ACTUACION DE LA PAREJA DEFENSIVA ALICANTINA

El Alcoyano jugó con más acoplamiento. El almirante Basterreche asistió al partido. Marcaron Venys y Quisco

(Crónica telefónica de nuestro enviado especial)

ALCOY, 13, (1 madrugada).—Se celebró esta tarde el partido entre los grandes rivales de la provincia alicantina, y ambos evidenciaron sobre el terreno que merecen serlo, lo que deseamos sea por muchos años porque ello redundará en beneficio de todo el fútbol de la provincia. Como suele ocurrir en estos partidos, todo lo que gana emoción y en acometividad por ambas partes, resulta deslucido en espectacularidad de juego. El Collao presentaba la mejor entrada de toda la competición pues el encuentro había apasionado bastante. Se deslizó éste como era natural por los cauces de la más estricta deportividad, siendo recibido el Hércules con una clamorosa ovación, ya que fué el primero en saltar al campo. Lo hizo a continuación el Alcoyano, tributándosele otra ovación estruendosa. Le correspondió elegir terreno en el sorteo al Alcoyano, que lo hizo a favor del sol, y a las cuatro y media en punto hizo el saque Marqués. Los primeros momentos fueron de dominio alterno, siendo Pina el primero que tiró sobre puerta desde lejos, yendo el tiro fuera. Al minuto y pico del comienzo cayó lesionado Venys, siendo retirado en brazos de sus compañeros a la caseta. Bajó a cubrir su puesto Perdomo quedando desde este momento desconyuntado el ataque alicantino. El Alcoyano fuerza el primer saque de esquina que cede Asensio, pero se tira sin consecuencias, lanzándolo muy bien Carbonilla y blocándolo con una seguridad manifiesta Betancor. A los 16 minutos reaparece en el campo Venys colocándose en el extremo izquierda, prácticamente inútil. El Alcoyano borda en estos momentos sus mejores avances que no logran éxito, sin embargo, porque ya desde el comienzo los dos interiores Botana y Blasco actúan retrasados, siendo solamente tres los hombres de la vanguardia que demuestran mayor profundidad: los dos extremos y el centro.

Betancor se luce ahora en una parada magnífica a otro espléndido tiro de Carbonilla y domina claramente el Alcoyano imponiéndose. Clement se ve obligado a ceder un saque de esquina que se tira sin consecuencias. Hacia la media hora de juego reacciona el Hércules y en un avance de ala Manolín-Pina, Calpe se ve obligado a ceder el primer saque contra el Alcoyano. Lo tira muy preciso y matemático Manolín e intenta alcanzarlo Payá, pero cae el balón a sus espaldas en el salto y Venys, que aunque está lesionado se ha colocado muy bien, mete el pie oportunamente y marca el único tanto para el Hércules.



Maciá

A continuación reacciona el Alcoyano, dominando algunos períodos de este tiempo, aunque las alternativas de juego en esta primera parte han sido más frecuentes que en la segunda, en que casi todo el dominio correspondió abrumadoramente al Alcoyano. Un remate fulminante de cabeza de Pina, que se ha adentrado en la zona de área por excepción, roza el travesaño, saliendo fuera. A los cinco minutos del gol herculano, o sea, a los 36, llega el empate del Alcoyano que ha de ser definitivo. El gol se produce de la siguiente forma: un balón bombeado de Bolinches, magníficamente tirado sobre puerta; titubea en despejarlo la pareja defensiva. Betancor al cual no es imputable de ningún modo este tanto, por haber sido desorientado por la defensa que luego se resarció de ese fallo maravillosamente, intentó alcanzar el esférico, pero le gana la acción en el salto, de una manera prodigiosa, el delantero centro Quisco, y el balón penetra. Es el empate. A continuación hay una terrible presión alcoyana magníficamente llevada por el ataque. El Hércules juega en repliegue en estos últimos minutos antes del descanso y no consigue el tanto de la victoria en este período por la valentía de Betancor, que en una jugada decisiva ha evitado un empalme alto de Quisco casi a bocajarro. Con empate a uno concluye el primer tiempo, durante el cual se han tirado dos saques de esquina por cada bando.

LA SEGUNDA MITAD

La segunda parte comienza con superioridad alcoyana, que va aumentando progresivamente hasta el final. Pero sin consecuencias por la magnífica e insuperable actuación de Betancor y por la solidez de la pareja, que se afianza de modo extraordinario en este segundo tiempo. Todo el ataque alcoyano, sin excepción ha disparado sobre puerta. Hay un tiro de Blasco, lejano, pero fortísimo, que sale rozando el poste. A los cinco minutos se lesiona Quisco en un encontronazo, pero sin graves consecuencias, al parecer, puesto que continúa en su lugar y desarrollando una magnífica labor. Un golpe franco sacado con terrible fuerza desde cerca por Bolinches es desviado de manera maravillosa a saque de esquina por Betancor. A continuación — iban aproximadamente quince minutos—un tiro de Pérez diagonal, angulado, por bajo, después de internarse, se estrelló en la arista del poste y volvió rebotado al terreno de juego, siendo despejado finalmente por Maciá. Aquí, en esta jugada, estuvo la decisión del partido porque Betancor, aunque había visto la internada de Pérez, estaba en situación dificilísima para detenerlo si el balón se hubiese desviado algo más a la izquierda. De aquí en adelante el Alcoyano inicia una presión constante sobre el Hércules, replegado. La línea media herculana parece acusar algún cansancio, y Bolinches, muy bien ayudado por Cano y Rubio, se impone netamente creando el dominio. Hay un saque de banda cedido forzadamente por Perdomo, que termina sin consecuencias. Hay otro saque de esquina de Pomar que también se tira contra el Hércules sin consecuencias.

En los últimos minutos el trío defensivo supera aún la maravillosa actuación que ha venido teniendo durante el encuentro y llega el final del partido con la igualada a uno.

CONSIDERACIONES SOBRE EL ENCUENTRO.

Jugó mas acopladamente el Alcoyano y dió una sensación perfecta de su dominio y conocimiento del terreno. Pero a nuestro juicio no pudo conseguir la decisión del partido por el único error visible de haber llevado con insistencia el juego por alto en sus ataques al marco de Betancor siendo así que el canario, en una tarde magistral de aciertos y de heroica defensa de su portería, lo detuvo todo por alto y tenía asegurada su firmeza en los blocajes de este tipo. Con una defensa como la herculana, en una tarde de acoplamiento perfecto de colocación y de cauce sin titubeos y de seguridad en el despeje, era difícil batirlo en jugadas de altura, puesto que Clemente es especialista en el despeje cabecero y Maciá tiene una prodigiosa elasticidad en el salto. Destacó en el Alcoyano con luz propia el magnífico medio centro Bolinches que se impuso durante la mayor parte del partido. Tiene una juventud prometedora y fué más bien medio de ataque que de defensa. Sus alas brillaron también en la labor ofensiva. En la delantera, que fué superior a la herculana, jugaron muy bien los extremos mejor todavía Pérez que Carbonilla. Ahora bien, la peligrosidad en la internada, en el centro y en el tiro del extremo izquierda se vió un tanto neutralizada porque su interior Blasco, jugaba muy en retraso aunque menos que lo hacía Botana, el cual formó con Carbonilla el mejor sector de ataque del titular.

En el centro, Quisco, nos dió todo un curso de valentía y de acometividad especialmente en la espectacularísima jugada del tanto en que ganó la acción por agilidad a Betancor. En conjunto, repetimos el Alcoyano tuvo mayor cohesión en todas sus líneas excepto en la pareja defensiva y en el meta, que no estuvieron en igualdad de condiciones con respecto a las herculanas. El mejor del trío defensivo alcoyano fué Sáenz que junto con Bolinches formó la serie de los dos hombres mejores del titular del Collao.

Debutaba en el Hércules Manolín. Es difícil formar juicio por este solo partido, pero en cierto modo defraudó nuestras esperanzas. Es oportunista, desde luego, pero le vimos embarullarse con el balón en los pies. No se internó apenas, centró muy poco. En cambio, hay que resaltar su matemática precisión en los saques de esquina, ceñidos, exactos. Del segundo de ellos surgió el tanto blanquiazul alicantino. Pina y Pomar con su defecto de siempre: jugando retrasados y sin apetencias de área aun en los momentos en que hacía y era más fácil lanzarse. Marqués estuvo desasistido, y en cuanto a Venys, que jugó de extremo izquierda, puso su mejor buena voluntad, pero el muchacho nos daba lástima, ya que se veía claramente que sólo un exceso de amor propio lo sostenía. ¡Qué lástima que Venys se nos lesione con esa frecuencia que lo tiene ausente del campo durante un par de meses! Perdomo, que cubrió su puesto, tuvo algunas brusquedades y se le señalaron bastantes faults. Desde luego defendió y cortó mucho más que entregó. Igual, en su puesto de medio centro, no dominó precisamente a Bolinches, y Asensio nos congratuló con su tenacidad y su brío, actuando mejor de lo que esperábamos.

En la pareja defensiva, los dos hombres jugaron compenetradísimos, siendo a cual mejor. Pero el héroe del partido, la figura que se agiganta sobre el terreno del Collao y cuya actuación no se nos borrará nunca, por su valentía, por su seguridad por su firmeza y por su riesgo en todo momento, es la del canario Betancor. Pocas veces nos hemos emocionado íntimamente y hemos sentido la belleza espectacular del fútbol tan intensamente como en los 30 minutos últimos del partido del Collao, todo ello por obra de Betancor. No encontraríamos palabras para ponderar su actuación meritísima valiente y sostenida jugándoselo todo y arriesgándolo más. En aquellos despejes de puño acosado por la delantera en tromba del Alcoyano, en aquellos blocajes y en aquellas inverosímiles estiradas que le hemos visto aquí en Alcoy. ¡Gran tarde la suya!



Clemente

Pero justo premio a esa decisión suya de jugárselo todo, el poder afirmar que a él se debe en un elevadísimo tanto por ciento y quizás en la totalidad de la cifra, el haber podido aguantar el punto en el terreno alcoyano. Esto no debe olvidarse, por lo menos a mí que lo vengo siguiendo como a gran jugador desde que está en el Hércules. No se me olvidará nunca.

Asistió al partido, honrándolo con su presencia, el almirante jefe del Departamento Naval de Cartagena, almirante Basterrech. Se le tributó al ocupar el palco una calurosa ovación.

El partido fué correcto. Y acogida al Hércules, cordialísima y salimos satisfechos del Collao, de la deportividad de su público, de los aplausos otorgados al visitante y de la actuación arbitral del señor Domínguez, que fué digna del renombre profesional de que venía precedido.—J. A. E.

CAMPEONATO REGIONAL DE BALONCESTO

Frente de Juventudes recuperando puntos

Trabuco y Giut, vencedores por incomparecencia de sus contrarios

De los tres partidos correspondientes al campeonato regional de primera categoría solamente se celebró uno. Trabuco y Giut se adjudicaron los puntos por incomparecencia de Montemar y Educación y Descanso, mientras que el Frente de Juventudes en franca recuperación vencía a sus antiguos eternos rivales por escaso margen, pero suficiente para adjudicarse los puntos en litigio.

Aunque algo tardía, todavía tiene Frente de Juventudes probabilidades de situarse en buena posición. De la cola que iba compartiendo al principio con Montemar ha ido avanzando progresivamente y tras su victoria sobre los ilicitanos, nada nos extrañaría que arrebatasen a éstos el tercer puesto de la clasificación. La clave reside en el encuentro Trabuco-Frente de Juventudes del próximo domingo.

LUNES

III Emisión "Cara al público" organizado por Radio Falange

Tina Gascó recitará el romance de "Filigrana" y Fernando Granada actuará de locutor

En el homenaje a dichos admirables artistas tomarán parte el vocalista MACHIN y la orquesta SUR

Ayer continuó sin interrupción el encargo de localidades para la magna III emisión «Cara al público» que, organizada por Radio Falange, de Alicante, se celebrará el próximo miércoles, a las diez y cuarto de la noche, en el Teatro Principal.

El anuncio de dicho espectáculo ha producido enorme interés. No es para menos, dada la categoría del programa y la solemnidad del acto en el que coinciden el homenaje a Tina Gascó y Fernando de Granada, los eminentes artistas por quien nuestro público siente tan fervorosas simpatía y admiración; el estreno de la magnífica comedia titulada «Una baza», original de Felipe Sassone y Antonio Quintero y la presencia, en el homenaje, de notabilísimos artistas, presididos por tan venerable figura de nuestra escena como es don Enrique Borras.

El programa ha quedado ultimado de la siguiente manera:

Primero.—Representación de la comedia «Una baza».

Segundo.—Gran fin de fiesta con arreglo a este orden: sinfonía por la orquesta «Sur»; Actuación del original estilista de la canción moderna, «Machín», acompañado por la notable orquesta mencionada; los autores de «Una baza», señores Sassone y Quintero pronunciarán unas palabras ante el micrófono; acto de concierto por los eminentes cantantes Ino de Carvajal (tiple) y Elio Guzmán (tenor); recital de poesías por el patriarca de nuestra escena don Enrique Borrás. Por último, Tina Gascó, la actriz española contemporánea, en quien se sintetizan las más relevantes cualidades del arte dramático, recitará entre otras poesías, el romance de «Filigrana», una de sus más perfectas creaciones.

Puede superarse este programa? Difícil parece; por ello la III emisión «Cara al público», organizada por Radio Falange, constituye un acontecimiento, al que todo Alicante promete sumarse con el máximo entusiasmo.

Radio Falange nos encarga supliquemos a los espectadores su más puntual asistencia (la función, como se ha dicho, empezará a las diez y cuarto) pues dada la extensión del espectáculo, éste comenzará a la hora prevista.

Regatas de "snipes" en el puerto

Ayer se corrió la segunda regata de "snipes" entre las flotillas de Cartagena y Alicante. El resultado de tan emocionante regata fué el siguiente: primero, "Sotileza", del Real Club Náutico de Cartagena tripulado por los señores Vial y Sánchez; segundo, "Mingos II", mandado por los señores Pul e hijo, de Cartagena; tercero, "César Augusto", de Alicante, patrocinado por el señor César Porcel y la señorita Conchita Vidal. A continuación, las siguientes embarcaciones: "María del Carmen" "Canana III", Alicante", "Ana Mari", "Turbo" etc., hasta el número doce.

La regata resultó interesantísima y fué admirada por numeroso público, que se encontraba en el edificio del Real Club y en el muelle de la costa. Lo más sobresaliente de estas regatas ha sido el doble triunfo de los señores Vial y Sánchez, de Cartagena, sobre "Sotileza", no teniendo contrincante, ni en la primera regata corrida ayer, ni en la de anteayer, pues a partir de la primera vuelta en que tomó la cabeza, no fué inquietado durante todo el recorrido, invirtiendo un magnífico tiempo. Después de dicha regata, hizo entrega el almirante Basterreche de los magníficos premios a los vencedores, entre una multitud que los aplaudía. Los premios fueron los siguientes: primero, excelentísimo señor capitán general del Departamento Marítimo de Cartagena, para la tripulación del "Sotileza"; segundo, el del excelentísimo señor gobernador civil de la provincia, para la tripulación del "Mingos II"; tercero Copa del Gobierno militar, para la tripulación del "María del Carmen"; cuarto, Copa de la Comandancia militar de Marina, de Alicante, para el "César Augusto"; quinto, Copa de la Dirección general de Turismo, para la tripulación del "Ana Mari"; sexto, Copa del Real Club de Regatas de Alicante, para la tripulación del "Alicante". Además de estos valiosos trofeos, fué regalada una copa miniatura por un señor anónimo para la embarcación que llegase en penúltimo lugar, siendo agraciada el "snipe" "Kuki", de Alicante. En resumen, unas magníficas regatas y un gentío inmenso que supo premiar a los tripulantes de las embarcaciones.

DIRECCION GENERAL DE SEGURIDAD

OPOSICIONES

Los opositores que han sido aprobados en los ejercicios para ingreso en el Cuerpo General de Policía que figuran en la relación publicada en el Boletín Oficial del Estado de diez de los corrientes, podrán cursar papeleta de petición de destino de las vacantes anunciadas en la orden general del Cuerpo de fecha nueve del actual.

A ese fin y con objeto de evitar los desplazamientos innecesarios, los interesados que residan en Madrid podrán formularlas en la sección de personal a esta Dirección General de Seguridad y en las Comisarías é Inspecciones los que se encuentren actualmente en provincias.

Jefatura provincial del S. E. M.

EJERCICIOS ESPIRITUALES para el Magisterio

Según anunciábamos en nuestra nota publicada en «Informaciones» del día 10, el S. E. M. ha organizado la celebración de Ejercicios Espirituales para maestros y maestras conjuntamente, los cuales tendrán lugar en esta capital durante los días ... al 6 de abril, finalizando el 7 con una misa de comunión en la iglesia parroquial de Santa María.

Diariamente se celebrarán los siguientes actos:

Por la mañana, a las 11, misa y meditación.

Por la tarde, a las cinco, Rosario y plática.

Las conferencias estarán a cargo del Reverendo Padre M... Bustamante, Superior de la residencia de PP. Jesuítas de esta ciudad.

Esta Jefatura invita por medio de la presente, a todos los maestros y maestras de la capital y provincia a estos santos ejercicios que por su carácter de especial orientación hacia nuestra profesión han de resultar altamente provechosos, rogando a todos aquellos que se propongan asistir lo comuniquen antes del próximo día 19 a esta oficina.

Por Dios, España y su Revolución Nacional-sindicalista.

Alicante, 12 de marzo de 1944. — El jefe provincial del S. E. M.

"EDUCACION Y DESCANSO"

Sociedad de Aguas se proclama campeón provincial de fútbol al vencer a Cerámicas Borja por 2 a 0

En los campos de deportes de Educación y Descanso, y con gran afluencia de público, se celebró ayer tarde el partido de la final del campeonato provincial de Empresas, organizado por la Obra Sindical, entre Cerámicas Borja y Sociedad de Aguas, que finalizó con el resultado de dos a cero favorable a éstos.

Antes del partido hubo un intercambio de preciosos ramos de flores, que fueron ofrecidos a dos bellísimas señoritas, una de las cuales efectuó el saque de honor. Y los dos capitanes se dirigieron a saludar al jefe de Educación y Descanso, camarada Escarré, felicitándole por el éxito de la competición.

Los noventa minutos de juego se jugaron a gran tren y fué muy interesante, no siendo justo destacar a nadie porque los veintidós jugadores actuaron con gran interés.

Los dos goles conseguidos por el equipo de Sociedad de Aguas que le han valido el campeonato provincial, fueron obtenidos uno en cada tiempo.

El partido se jugó dentro de la mayor corrección y contribuyó a ello el excelente arbitraje de Mógica, que se ha revelado en estos partidos de Educación y Descanso, como una figura del Colegio de la Obra Sindical.

Los jugadores de Sociedad de Aguas entregaron a los de Borja un modesto pergamino, como recuerdo del encuentro, en el que un grifo de agua y un ladrillo símbolo de ambas empresas, se daban un cordial saludo.

La VII subida a Aranzazu

Fué ganada por TRUEBA

SAN SEBASTIAN, 1.—Fermín Trueba ha ganado la séptima subida al Aranzazu. A continuación se clasificó Cipriano Arrigueczabal, a dos metros del primero. Tercero entró Miguel Lizarrazu, a una rueda del anterior, y el cuarto Julián Berrendero, a una rueda. Tomaron la salida veinte corredores, de los cuales se clasificaron quince. (ALFIL).

TIRO DE PICHON

Las tiradas de ayer tarde

Con gran asistencia de público y en el polígono de la Real Sociedad de Tiro de Pichón, se celebraron ayer tarde unas interesantes tiradas para veteranos y noveles, poniéndose en juego dos preciosas copas.

La prueba de veteranos fué brillantemente ganada por los señores Valero — positivo valor de nuestro deporte cinegético — y Gil don Francisco, que hicieron a una distinguida dama, repartiéndose así el premio en metálico estos dos señores, repartiéndose también el premio de tiradas cuyo primer premio ganado por el señor Valero fué entregado a la marquesa de Ezenarro.

La copa de noveles, fué conquistada, disputadísima, fué conquistada por el señor García ... que llegó al pájaro ... mejor clasificado ... contrincantes. El segundo premio de esta copa lo ganó el señor Alarcón.

La tirada resultó muy brillante, poniéndose de manifiesto la magnífica forma por que atraviesa el campeón regional señor Valero y la no menos perfecta del señor Girona... a pesar en contrario de la opinión de sus más calificados rivales de ayer, señores Llor, Marcos, y Valero, don Pedro, constantes animadores de estas magníficas tiradas de la Real Sociedad.

Alicante, lunes 20 de Marzo de 1944

LUNES

SEMANARIO DE INFORMACION GENERAL

Año IV - Número 124 - 25 céntimos

AYUNTAMIENTO DE ALICANTE

...curso de peluqueros de señoras en Berlín

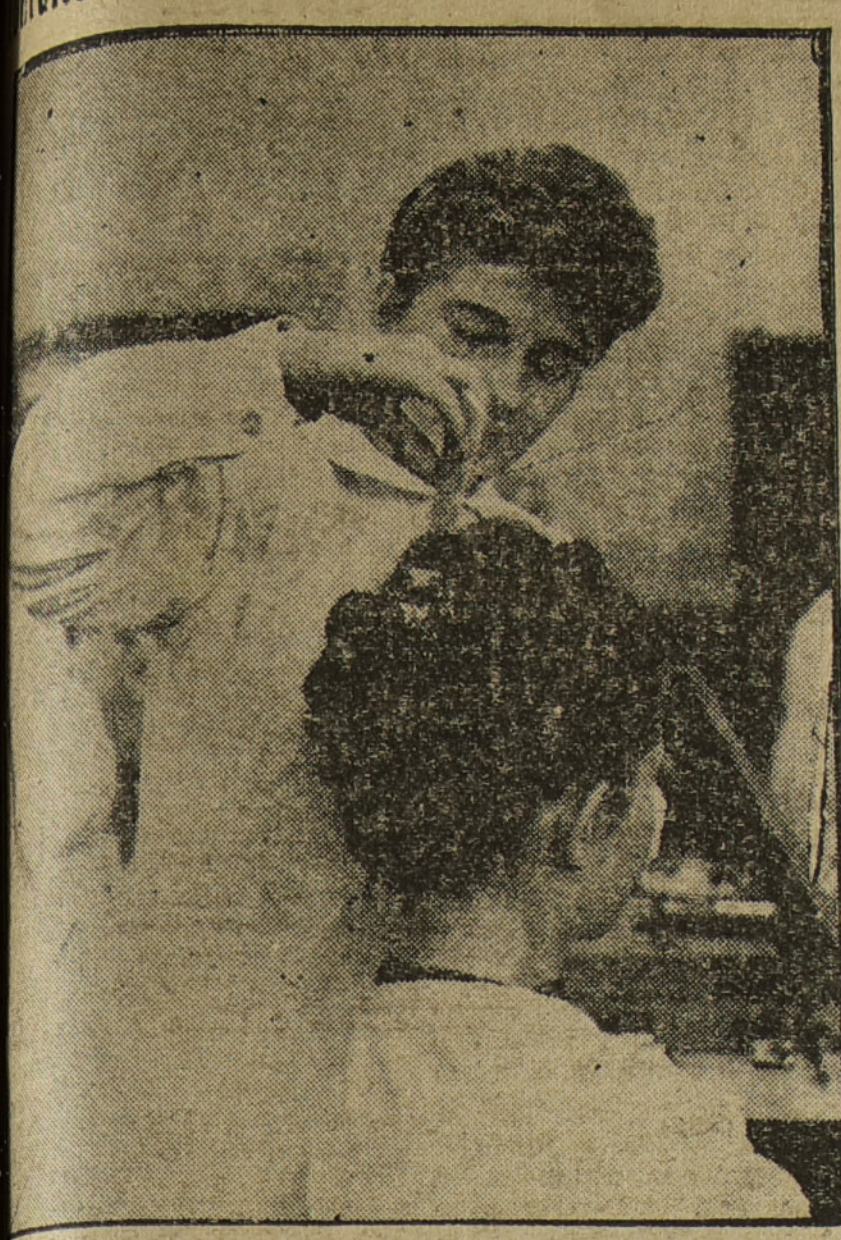

...ientemente ha tenido lugar en Berlín un concurso de ...uqueros de señoras. A él corresponde nuestra fotografía.—(Foto WELTBILD).

Cuantiosas bajas aliadas en Nettuno

En Cassino, contraatacan los alemanes

Gran parte de la ciudad en poder de las tropas angloyanquis

BERLIN, 19.—(Del comunicado alemán):

En la cabeza de desembarco de Nettuno, los cuerpos francos alemanes han destruído numerosos islotes de resistencia del enemigo, al que se han hecho prisioneros y cuantiosas bajas.

Los anglonorteamericanos han reiterado sus potentes ataques, apoyados por carros contra Cassino, siendo rechazados en duros combates en que las tropas alemanas tuvieron la eficaz cooperación de aviones de batalla.

En un brioso contrataque han sido reconquistadas las ruinas del antiguo castillo situado al Noroeste de la localidad.

En el resto del frente italiano no se registraron acontecimientos de importancia durante la jornada.—(EFE).

ENTRE LOS ESCOMBROS DE LA CIUDAD

LONDRES, 19.—Según comunican del cuartel general aliado avanzado, gran número de alemanes hubo de entregarse en Cassino a última hora de esta tarde.

Los tanques aliados—añaden—abriéndose paso entre los escombros de la ciudad están a pocos metros del Hotel Continental, centro de la resistencia alemana.—(EFE).

Solemne Rosario EN MEMORIA DE JOSE ANTONIO

MADRID, 19. — Al igual que en años anteriores y organizado por la Sección Femenina del distrito de Buenavista, esta tarde a las cuatro y media, con carácter de gran intimidad, se ha celebrado un solemne rosario en memoria de José Antonio Primo de Rivera.

A este acto religioso asistió la delegada nacional de la Sección Femenina, Pilar Primo de Rivera, gran número de camaradas de la Vieja Guardia, de la Sección Femenina y del Frente de Juventudes del distrito de Buenavista, al que pertenecía el fundador de la Falange.—(CIFRA.)

Continúa la lucha a vida o muerte

El Gobierno y el Consejo de Estado de Finlandia han tomado su decisión respecto al armisticio

HELSINKI, 19.—En su «comentario del día», el diario «Suomen Sozial Demokratti» dice que el Gobierno y el Consejo de Estado de Finlandia han tomado su decisión con respecto al armisticio. «Aparte su deseo de paz—declara—los dos organismos no se han considerado en trance de concertar un armisticio. En vista de las condiciones ofrecidas, amargas, injustas, dudosas y de duración no garantizada en modo alguno. Continúa la lucha a vida o muerte».—(EFE).

NUEVO ATAQUE DE TERROR SOBRE ROMA

ES MUY ELEVADO EL NUMERO DE VICTIMAS

98 aviones anglosajones, destruídos

BERLIN, 19.—Formaciones de bombarderos norteamericanos han efectuado un nuevo ataque de terror sobre la ciudad de Roma.

En el centro de ella, y en un barrio de vecindad, fueron causadas víctimas y daños materiales.

En las últimas veinticuatro horas han sufrido los bombarderos anglonorteamericanos grandes daños con motivo de sus ataques al territorio alemán y a puntos de apoyo alemanes de la alta Italia. Han sido destruídos 98 aviones, de ellos [illegible] cuatrimotores.

Los bombarderos de terror enemigos han causado víctimas y daños en ataques diurnos en Munich y Friedrichshafen, y nocturnos, en la última noche, a Francfort del Main.

Contra la Alemania del Centro del Oeste, realizaron ataques de hostigamiento unos cuantos aviones británicos.—(EFE.)

NUMEROSAS VICTIMAS

BERLIN, 19.—En el ataque aéreo anglonorteamericano realizado ayer contra Roma, fué alcanzado, sobre todo, el populoso barrio llamado «que tiene Italia», cayendo bombas incendiarias en las amplias policlínicas de la Universidad de Roma, sita en dicho barrio, según declara la Agencia D. N. B. de Roma. Añade, se derrumbaron numerosos edificios y hubo considerable número de víctimas.—(EFE.)

«Toda garantía anglonorteamericana es prácticamente una utopía»

"Ni EE. UU., ni Inglaterra están en condiciones de poner trabas a Rusia"

DECLARACIONES DEL FÜHRER A UN PERIODISTA SUECO

ESTOCOLMO, 19.—En el extranjero han circulado informaciones sobre la supuesta gestión del Führer alemán cerca del rey de Suecia, en relación con el asunto finlandés.

El corresponsal de Berlín del diario "Stockhoms Tidningen" solicitó del Führer su posición con respecto a aquellas informaciones y el Führer hizo al periodista sueco la siguiente manifestación: "Informaciones de Prensa extranjera han afirmado que yo me había dirigido al rey de Suecia en relación con la gestión hecha por éste cerca de Finlandia. Estas informaciones son inexactas. Pero si el rey Gustavo de Suecia ha obrado en el supuesto y cuándo ha hecho su gestión. Pero verdaderamente hubieran ocurrido los hechos del modo que se afirma, se trataría naturalmente de un asunto puramente sueco".

A la pregunta formulada por el periodista sobre cómo [illegible] el armisticio propuesto, Hitler contestó: "Las condiciones del armisticio comunicadas por los soviets exactamente como ellas quieren ser comprendidas. No hay que dejar de que el objetivo de las mismas es colocar a Finlandia en una situación en que sea imposible toda continuación de su resistencia, a fin de reservar al pueblo finlandés lo que ya exigió en Berlín Molotof. Prácticamente son indiferentes las palabras o los pretextos con que fueron comunicadas esas condiciones. Se trata únicamente de colocar un nudo corredizo al cuello de la víctima, a fin de apretarlo cuando llegue la ocasión. El hecho de que la Rusia soviética se vea obligada a obrar de este modo demuestra cuán escépticamente juzga ella misma sus posibilidades militares. Nadie podrá dudar de la intención definitiva del bolchevismo: "el exterminio de los pueblos no rusos y no bolcheviques de Europa. Con el fin de alcanzar este objetivo se da desencadenado, como admite abiertamente nuestros mismos adversarios, la guerra de nervios contra Finlandia".

En fin, solicitada la opinión del Führer sobre la garantía británica y norteamericana a Finlandia, éste declaró que con ella más se trataría de lograr la sumisión de Finlandia que de avalar a este país. Que toda garantía anglonorteamericana es prácticamente una utopía "ya que—dijo—ni Estados Unidos ni Inglaterra están en condiciones, aunque así lo deseen, de poner trabas a Rusia. Pero, por otra parte, no tienen la menor voluntad de ejercer esta influencia".

Hitler recordó los catorce puntos de Willkie y la garantía británica a Polonia, con el fin de afirmar la carencia del valor de las promesas anglosajonas.

Por último, aseguró que Gran Bretaña y Estados Unidos están amenazados con graves crisis internas y que la cuestión para ellas no es saber si pueden dictar prescripciones al bolchevismo, sino el tiempo que podrán impedir la revolución bolchevique en sus propios países". "Como siempre sucedió en la vida de los pueblos — termina diciendo el Führer alemán — la única garantía de la existencia de una nación radica en su propia fuerza".—(EFE).

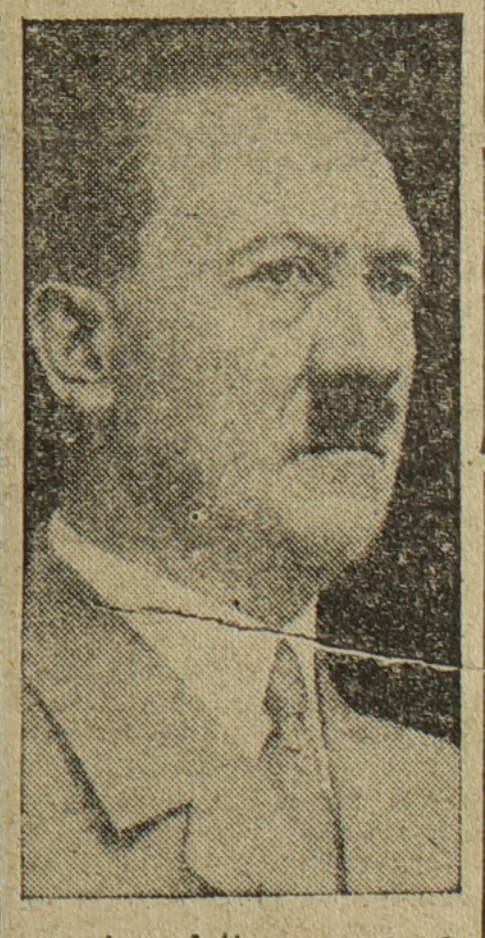

PREPARATIVOS para el segundo frente

LONDRES, 19.—Los preparativos para el segundo frente se han traducido en que los ferrocarriles británicos pasen a ser un servicio secreto.

Por ello no se dará aviso anticipado al público, en lo sucesivo, de los cambios de horario ni de las supresiones de servicios.

Los viajeros no tendrán conocimiento de tales modificaciones sino a la llegada a la estación.

El Ministerio de Información ha publicado un aviso en este sentido.—(EFE).

La boda del rey PEDRO II

LONDRES, 19.—El rey Pedro II de Yugoeslavia y su prometida la princesa Alejandra de Grecia, han visitado a los soberanos británicos. Se cree que la boda de aquéllos se celebrará dentro de muy pocos días.—(EFE.)

DE LAS LUCHAS EN EL SECTOR DE CASSINO-ANZIO



Prisioneros angloamericanos capturados por paracaidistas alemanes.—(Foto BILDERDIENST).

Comunión de un niño ruso

Fué recibido por el prelado señor Díaz Gomara

MURCIA, 19.—En la iglesia parroquial del pueblo de Molina de Segura se ha celebrado esta mañana la ceremonia de bautismo y primera comunión del niño ruso recientemente llegado a España. El templo se encontraba adornado y asistieron muchos fieles llegados incluso de la capital. El cura párroco le administró el bautismo, actuando de padrinos el camarada José García García que lo trajo de las estepas rusas y que va ahora a prohijarlo y de madrina doña Alfonsa García, madre de este camarada. Se le impuso el nombre de Alfonso.

Después hizo la primera confesión terminada la cual el niño ruso se acercó a recibir la sagrada comunión. Después besó y abrazó a sus nuevos padres manifestando que era este el día más feliz de su vida y que al recibir la comunión había pedido a Dios por el alma de sus difuntos padres rusos. Días antes el niño Alfonso que había mostrado deseos de besar el anillo episcopal, fué recibido en Murcia por el prelado señor Díaz de Gomara, que pronunció unas palabras llenas de cariño hacia este niño.—(CIFRA).

Preparativos japoneses en Chindwin

Lord Mountbatten espera una gran ofensiva

NUEVA DELHI, 19.—El comunicado del cuartel general de Louis Mountbatten dice que, al parecer, los japoneses preparan una gran ofensiva en el valle de Chindwin, en el que grandes contingentes han cruzado el río por varios puntos. Las tropas aliadas que aterrizaron recientemente a espaldas de las líneas niponas de Birmania del Norte —añade— han desalojado al adversario de un punto de apoyo después de salvaje cuerpo a cuerpo en que fueron hechas grandes bajas a los nipones. En el frente de Birmania septentrional, los chinos avanzaron en la parte baja del monte Jam; la aviación aliada atacó caminos y comunicaciones. —

Por la salvación de ROMA

SANTIAGO DE CHILE, 19.—El arzobispo de Santiago, doctor José María Caro; el de Concepción, doctor Silva, y el de La Serena, doctor Cifuentes, han dirigido al primer ministro británico y al presidente de los Estados Unidos mensajes pidiendo salven a Roma de la guerra. Los mensajes anuncian será formulada igual súplica a los beligerantes del bando opuesto.—(EFE.)

CONMEMORACION DEL ACTO FUNDACIONAL DE LA FALANGE GALLEGA

Se celebró en Villagarcía y asistieron millares de falangistas

PONTEVEDRA 19. — Se ha conmemorado hoy en Villagarcía de Arosa, el acto fundacional de Falange gallega, celebrado en presencia de José Antonio y del camarada Manuel Valdés en marzo de 1935. A pesar de las dificultades de los transportes se reunieron en la citada ciudad millares de falangistas de la provincia llegados en trenes especiales.

El acto consistió en una misa celebrada ante un altar levantado en el mismo lugar que ocupó la tribuna desde la que hablara José Antonio en el acto fundacional, una concentración de las Falanges Juveniles de Franco y un acto público en el que pronunciaron discursos el jefe local de Villagarcía de Arosa, el gobernador civil y jefe provincial del Movimiento, camarada Riestra, que en brillantísima disertación destacó la devoción de FET hacia el Caudillo y el vicesecretario de servicios camarada Manuel Valdés Larrañaga. Todos los oradores fueron muy ovacionados.

Estos actos han sido presididos por el gobernador militar de Pontevedra, general Asensi, por el director de la Escuela Naval Militar de Marina y consejero nacional de FET y de las JONS, camarada Nieto Antúnez y por otras autoridades militares, civiles y eclesiásticas y otras jerarquías del Movimiento.

Momentos antes de pronunciar su discurso el camarada Valdés, impuso la medalla de la «Vieja Guardia» al teniente de artillería don Carlos Vidal. Terminados estos actos desfilaron ante las autoridades las centurias del Frente de Juventudes, que fueron aplaudidas entusiásticamente. —(CIFRA).

Prosiguen los combates en el Bug y el Dniester

Fracasan los intentos soviéticos en diversos sectores

GRAN CUARTEL GENERAL DEL FUHRER, 19.—El Alto Mando de las fuerzas armadas alemanas comunica:

En el Bug inferior ucraniano, los soviets han lanzado numerosos ataques fracasados contra nuestras cabezas de puente.

Han sido deshechas tentativas del enemigo por cruzar el río.

En el Bug medio de Ucrania y el Dniester continúan los combates con las fuerzas enemigas que persisten en su progresión.

En el Bug superior de Ucrania, así como entre Proskurov y Tarnopol han fracasado reiterados ataques de los soviets. Nuestra tropas los han rechazado en varios puntos, por medio de resueltos contraataques en los que les infligieron cuantiosas bajas y pérdidas de material. En tal ocasión y en el sector de un solo cuerpo de Ejército han sido destruídos o cogidos 44 carros bolcheviques, 12 cañones de asalto y otras muchas armas y vehículos.

En la región Kizemeniez-Kovel han sido rechazados o cortados potentes ataques enemigos. Prosigue la dura lucha.

En el sector central del frente se ha registrado recrudecimiento de la actividad de la lucha.

En el sector central del frente se ha regisrado recrudecimiento de la actividad de la lucha. Han fracasado ataques locales del enemigo en la orilla meridional del Pripet, al Sur del Beresina, en la autopista de Smolensko y al Sureste de Vitebsk.

Al Norte del frente del Este ha disminuído el vigor de los ataques enemigos, como consecuencia de las grandes pérdidas infligidas la víspera al enemigo. Los soviets no han realizado en los centros de gravedad de los pasados combates más que ataques locales apoyados por carros y que quedaron deshechos bajo los efectos de nuestro fuego defensivo.

Han quedado reducidas por medio de contrataques varias brechas realizadas en días anteriores.—(EFE).

SOFIA SERA EVACUADA

LA REINA MADRE VISITA LOS LUGARES AFECTADOS POR EL ULTIMO BOMBARDEO

SOFIA, 19.—Un reciente decreto obliga a todas las mujeres y niños a salir de la capital, habiendo de transportárselos a provincias gratuitamente en los ferrocarriles. El mismo decreto dispone no podrán quedar en Sofía más que aquéllos a quienes afecte el decreto de movilización civil y aquéllos cuya profesión no les permita salir de ella.—(EFE).

DONATIVO A LOS SINIESTRADOS

SOFIA, 19.—La reina madre ha visitado acompañada por el consejo de regencia y el gobierno, los barrios de la capital recientemente alcanzados por los bombardeos aéreos. La reina distribuyó donativos a los siniestrados e hizo indicaciones acerca de los trabajos de salvamento.

El consejo de regencia, por lo demás, se reúne después de cada ataque para deliberar sobre los medios de ayuda a la población afectada.—(EFE).

Postal de la semana

UN DOMINGO

Traslademonos a los primeros días de un verano de 1.8...

Es un domingo radiante de sol y de alegría. Las señoras ya se han decidido a dejar definitivamente el "manguito" y el "boá", y los caballeros abandonaron también el elegante "bombín" y la airosa capa española.

El matrimonio, con el niño, aprovecha la esplendidez del día para ir a "misa de tropa", que se celebra en San Nicolás.

Aún se oye algo lejano el redoblar de los tambores que preceden al Regimiento que se dirige al templo parroquial. La pequeña familia espera su paso al borde de una acera.

La mamá está hecha "un brazo de mar". Lleva sombrilla de seda blanca con lunares azules, y se toca con un sombrero más grande que la sombrilla. Su vestido es monísimo: corpiño con mangas de farol y larga falda que nace de una breve cintura y termina con una larga cola que la dama recoge graciosamente, dejando al descubierto —¡atrevimiento insigne!— la caña de su bota de tafilete.

El padre va elegantísimo: sombrero de paja, de copa aplastada y alas anchísimas; cuello alto duro; camisa de almidonada pechera, sobre la que el nudo de la corbata parece un acerico; reducida chaqueta de alpaca brillante; pantalón claro, tan escaso como la chaqueta; bastón con puño de plata y un ensortijado bigote, en el que hicieron filigranas las tenacillas.

También al chico da gloria el verlo con su trajecito de marinero y su gorrita orlada con una cinta negra, que parece arrancada de una corona fúnebre, en la que se lee en letras doradas: "Lepanto". Por debajo del cuello de la blusa sale un cordón de pasamanería, del que cuelga un pito que se oculta en el bolsillo de la graciosa marinera. Completan la indumentaria del chaval unas botas encarnadas, con unas punteras de metal dorado que encantan.

La criatura está rolliza. Su madre se encarga de suministrarle todas las primaveras una cucharada diaria de aceite de hígado de bacalao, que el pequeño acepta con gusto por la golosina del trozo de algarroba que se come después para mejorar el sabor de la pócima.

Ante nuestros amigos pasa la tropa con marcialidad. Delante de la escuadra de gastadores unos cuantos rapaces gritan dando saltos y cabriolas.

Cuando ha terminado el desfile, la familia se encamina al templo y, a la salida, da unas vueltas por el paseo de los Mártires, compran al chico un globito de gas, que el pequeño separa cuanto puede de las afiladas guías del bigote del papá, y regresan a casa.

En el trayecto, algunos amigos saludan a nuestros protagonistas. La señora corresponde al saludo inclinando levemente la cabeza, inclinación que, aunque suave, hace temblar las alas de la codorniz que adorna su sombrero, y su marido, levantando exageradamente el suyo, dejando al descubierto su hermoso "tupé", que, a fuerza de cosmético, parece de madera tallada.

Por la tarde, no sale de paseo esta familia modelo. La señora quiere ir por la noche a la verbena y prefiere descansar. El padre pasa un rato en el Café Suizo hablando con los amigos de la construcción del ferrocarril de Alicante a Alcoy, y el chico se sienta al piano para intentar por enésima vez la ejecución de "El ángel caído", que los vecinos han aprendido antes que él.

Y como todo llega en esta vida, la hora de la verbena también llegó.

La señora, sin sombrero—pero con "nube", porque se nota algo de fresco—, acompañada de su marido y del nene—el nene tiene sus dieciséis años—, salen de su casa en dirección al paseo de los Mártires.

Traslucen las blancas cortinas de los balcones las siluetas de las parejas de enamorados. A la puerta de su casa, sentado ante una pequeña mesa de pino, un pacífico vecino, en mangas de camisa, cena patriarcalmente. En otra puerta, marido y mujer, tumbados en sendas mecedoras separadas por un botijo, hablan de sus asuntos.

Nuestros personajes han llegado a la verbena y pasean bajo los arcos de luz de gas, entre las enanas palmeras, hasta que el chiquillo se rinde. Se sientan alrededor del templete japonés oyendo a la Banda, que ejecuta su acostumbrado concierto. El niño se duerme sobre una silla, después de haberse bebido catorce cantaritos de agua fresca. La muchedumbre circula entre nubes de polvo, rumor de voces y pregones que gritan: "¡Jazmines, rosas y nardos!". "¡Fría como la viene!".

Los estampidos de los cohetes que disparan los músicos en el templete ejecutando "La batalla de Castillejos", despiertan al chiquillo, que empieza a dar quehacer, y los padres, con muy buen acuerdo, deciden regresar al hogar.

El farolero, con su larga caña, apagó ya el alumbrado de la ciudad, que permanece sumida en la oscuridad más completa. Ni se ven siluetas en las blancas cortinas de los balcones, ni los vecinos permanecen en las puertas.

En el silencio de las calles dormidas, pone una nota de escándalo el vozarrón del muchacho, que llora como un becerro porque le aprietan las botas horriblemente.

Y así terminó el domingo.

JUAN RAFAEL

PERDIDA

De un perro de caza «pointer». Atiende por «Neri». Fué visto a las 7'30 de ayer por la estación de La Marina hacia el Tiro de Pichón. Se ruega a quien lo encuentre o sepa su paradero lo manifieste en calle de Bazán, 24, segundo izquierda, donde se le gratificará.

Alegría y Juventud. El Frente de Juventudes celebrará el día 23 en Alicante el campeonato de danzas y coros populares

En el teatro de «Educación y Descanso»

El sábado, y en el teatro de Educación y Descanso, se celebró un festival artístico a cargo del cuadro de dramas y comedias de la Obra, que dirigen Pepita G. Ferrer y Juan Martínez, que obtuvieron un gran éxito en la interpretación de las dos obras que integraban el programa. Actuaron con seguridad y acierto Enriqueta Manuel, Lolita Martínez, L. Martínez, Chaves y Haro. Apuntó M. Martínez. Como fin de fiesta, y en obsequio de la primera actriz Ferrer, tomaron parte, Rita Ylle, Viudes y otros artistas, entre ellos, el estilista alicantino Pérez Estrada. Todos fueron muy aplaudidos.

Ayer domingo, se celebró otro festival en el mismo teatro actuando el cuadro artístico de Educación y Descanso de San Vicente del Raspeig, que dirige acertadamente Alfonso Baeza Asensi. Las obras representadas fueron del agrado del numeroso público que llenaba la sala, que premió con calurosos aplausos a cuantos intervinieron en escena. Muy bien Maruja Abela, Paquita Pastor, Victoria Lillo e Iluminada Sabater. Igualmente S. Pascual, V. Torregrosa, L. Ferrero, J. Sogorb, E. Poveda, J. Martínez y R. Torregrosa. A continuación interpretó algunas canciones la masa coral y por último intervinieron varias alumnas de canto y danza de la Escuela de Arte de la Obra, y el caricato Telo, que consiguieron muchos aplausos.

Asociación de los Jóvenes de Acción Católica y Congregación Mariana de Jesús María

Hoy, lunes, a las seis de la tarde, empezarán los Santos Ejercicios en el Colegio de Jesús María, dirigidos por el Reverendo Padre Miguel Bustamante S. J.

Las directivas de ambas asociaciones ruegan la puntual asistencia a todos los actos e invitan a todas las jóvenes.

Comisaría General de Abastecimientos y Transportes

DELEGACION PROVINCIAL DE ABASTECIMIENTOS

CIRCULAR NUM. 453
Anexo núm. 1

PRECIO DE VENTA AL PUBLICO DEL PESCADO EN ESTA CAPITAL

Se pone en conocimiento del público en general que los precios máximos que han de regir en esta capital y provincia durante el presente mes para las diversas clases de pescado, serán por kilogramo e incluídos totalmente toda clase de impuestos, los que a continuación se especifican:

Abadejo sin cabeza ni tripa, 5'95; acedias, 6'95; agujas, 3'20; almejas corrientes, 3'20; almejas finas, 5'40; andaricas o nécoras, libre; anchoa, boquerón, bocarto, burros o rabusos, 3'20; anguilas, 3'75; angulas, 32'90; atún, bonito o albacora, 7; arañas, 3'75; bodosas o chocas, 3'20; bacaladas, 3'40; bartorellas o bretolas, 3'05; besugos, 5'55; bígaros o caracolillos, libre; bocas, libre; borriquetes, 3'55; brecas, cachuchos o pajel, 3'25; boga, caramel o cherret, 3'05; brujas o gallos, 5'05; burel, jurel o chicharros, 3'15; burel, jurel o chicharros hasta 170 gramos por pescado, 2'65.

NOTA.—Se permite una tolerancia en el peso de estas especies de un cinco por ciento.

Caballa, verdel, sarda o bisú, 3'20; Calamares todos los tamaños, 10'90; cananas, voladores y gabias, 3'05; capuchas o ryas, 2'55; cangrejos de mar y río, libre; carabineros, 7'05; caracoles, libre; castañeta, palometa, papardo, 3'80; cazón gato, mielga, pintarroja, 4'10; pescadillas desde 61 gramos hasta 1.000, 5'55.

Nota.—Se permite en la clasificación de pesos de las dos clases de pescadilla una tolerancia de un 5 por 100.

Pez espada sin cabeza ni tripa, 7; pez martillo, relojes o sanmartinos, 2'55; sardinas, alachas, sardinillas o parrachas, 2'35; pez palo, 4'55; pulpo, 2'80; cantollos, 6'50; cigalas, 8'05; congrio sin tripas, 6'20; cinta o morralla, 2'55; corbina sin cabeza, 4'55; chanquetes, libre; cucas 2'55; delfín sin cabeza ni tripa, 4'60; dentón pargo y machotes, 3'65; dentón pargo y machotes sin cabeza, 4'05; doradas, 3'55; escorfinas, 3'55; espadín, 2'65; españada, 4'05; fanecas, 2'80; galeras, 2'50; gallinas, escacho o rubios, 3'05; gambas crudas, 6'05; gambas cocidas, 7'90; langosta, 27'40; langostinos, 30'05; lenguado, baila, róbalo, 12'05; lubina, 13'10; lisa, mujol, muiles y corcones, 3'75; lija, 2'65; listado, 5'05; marrajo sin cabeza ni tripas, 4'60; mejillones, 2'10; melva, 3'55; merluza de más de un kilo sin cabeza, 9'05; mero, sin cabeza ni tripas, 8'20; ostras, libre; pancho, 3'55; peces de río, 3'75; pescadilla hasta 60 gramos pieza, 2'55; rapé (colas), 7'05; rapé (cuerpos), 3'55; ratas, 4'05; reos o truchas, 12; robadallo, plantusa o turbo, 6'05; rumbeles, todos los tamaños, 3'05; sábalo, 3'05; sableo, 2'80; salmón, 19'70; salmonetes, 7'40; tortuga, 3'20; quisquillas crudas, 8'70; quisquillas cocidas, 11'65.

A todos aquellos pescados que no figuren tasados en esta relación, se les aplicará el mismo precio que tengan las especies similares de igual familia.

Iguales precios que los de la relación tendrán los pescados cuando se preparen al baño de sal, salpresados o mediasal.

Se harán continuadas inspecciones, por si algún desaprensivo trata de vender toda la mercancía que posea al precio más alto que figure en uno o dos talones determinados, comprobándose fácilmente la irregularidad, según sean las horas de venta en que se haga la inspección, y repasando todos los talones y sabiendo, por tanto, las cantidades de kilogramos comprados a unos y otros precios, que pueden corroborar los mercados centrales en que hayan efectuado las compras.

Todo detallista viene obligado a tener escrito en un cartel, sobre cada clase de pescado, y bien a la vista del público, perfectamente legible, el precio a que ha de venderlo al mismo; el incumplimiento de ello dará lugar a las correspondientes sanciones que puedan imponer las Fiscalías de Tasas.

Queda subsistente cuanto se dispone en la circular número 453 de esta Delegación, de fecha 15 de enero del actual, en lo que respecta a las normas generales a seguir por los señores mayoristas y detallistas sobre régimen de subastas, importación y exportación de pescado.

Esta circular anula todas las disposiciones dadas hasta ahora sobre precios de pescado fresco.

RADIO ALICANTE

PROGRAMA DE EMISIONES PARA HOY

SOBREMESA.—A las 10.30. Apertura. Disco sintonía. Programa de la Emisión. Religiosas. Boletín meteorológico. Música ligera. A las 13: Comedias musicales. A las 13.30: Notas y comunicados. Fragmentos de óperas. A las 13.45: Sección taurina, por D. Tomás. A las 14: Hora oficial. Boletín informativo. La canción de moda: «Solamente una vez» (fox) por María Luisa Gerona. Programa de sobremesa. A las 14.30: Retransmisión de la REDERA. A las 1445: Música variada. A las 15: Fin de la emisión.

NOCHE.—A las 20.30: Apertura. Disco sintonía. Programa de la emisión. Programa del radioyente (discos solicitados). A las 21: Discos seleccionados. A las 21.15: Crónica deportiva por Juan A. Espinosa. A las 21.30: Boletín informativo. Fragmentos de zarzuelas. A las 21.45: Retransmisión de la REDERA. A las 22.15: Emisión poético-literaria, por Don Silverio Maquiera Santoyo. A las 23: Notas y comunicados. Solos instrumentales. A las 23.30: Cierre de la Estación.

Instituto Nacional del Libro Español

El jurado que entendía en el concurso de carteles anunciadores de la Feria Nacional del Libro, ha hecho pública la siguiente acta:

«Reunidos en Madrid, a 14 de marzo de 1944, don Eugenio D'Ors, académico de la Real de San Fernando; don José María Alfaro, del patronato del Museo Nacional de Arte Moderno; don Eduardo Llosent y Marañón, director del Museo Nacional de Arte Moderno; don Daniel Vázquez Díaz, catedrático de la Escuela de Bellas Artes de San Fernando; señora condesa de Campo Alange, de la Academia Breve de Crítica de Arte; don Adriano del Valle, jefe de la Sección de Política cultural del Instituto Nacional del Libro Español, y don Saturnino Calleja Gutiérrez, en representación de los editores, este último como secretario del jurado, para calificar los trabajos presentados al concurso de carteles, convocado con motivo de la Feria Nacional del Libro de 1944, acordaron, por unanimidad, después de un detenido examen de los carteles recibidos, adjudicar el premio de cinco mil pesetas al cartel firmado por el señor Serny (don Ricardo Summers). Fecha ut supra.—Eugenio D'Ors, Vázquez Díaz, Eduardo Llosent, Adriano del Valle, condesa de Campo Alange, José María Alfaro y Saturnino Calleja».

Los concursantes podrán retirar los carteles presentados a partir del lunes, día 20, en el Salón de exposiciones del Círculo de Bellas Artes, después de las seis de la tarde, previa presentación del resguardo correspondiente.

Escucha la voz de tu conciencia que reclama tu limosna, para que las ruinas del Cerro de los Angeles se conviertan en los cimientos de su futura grandeza y esplendor

537



ORTO

¡En busca de la verdad!

Si desea conocerla, gire el botón de su aparato de radio hasta que éste le ofrezca

LA VOZ DE ALEMANIA PARA ESPAÑA

PROGRAMA DE LAS EMISIONES

8.00 a 8.15	Primer servicio informativo,	Marsella - Toulouse,	400,5 m, 749 khz		
11.00 a 11.15	Segundo » »		400,5 m, 749 khz		
		DZE —	24,73 m, 12.130 khz		
13.00 a 13.15	Tercer » »	Marsella - Toulouse,	400,5 m, 749 khz		
		DZE —	24,73 m, 12.130 khz		
16.00 a 16.15	Cuarto » »	Marsella - Toulouse,	400,5 m, 749 khz		
		DZE —	24,73 m, 12.130 khz		

19.30 a 23.00 **Programa especial variado dedicado totalmente a España por la emisora de Marsella - Toulouse, 400,5 metros, 749 khz**

Durante el transcurso de este programa se trasmiten varios servicios informativos con comentarios políticos que se pueden escuchar junto con Marsella-Toulouse, por emisoras de onda corta.

Son las siguientes:

19.30 a 19.45	Quinto servicio informativo.	Por onda	DXU	9, 31,28 m,	9.590 khz
20.00 a 20.15	Sexto »	»	DXU	9, 31,28 m,	9.590 khz
21.00 a 21.15	Séptimo »	»	DXU	9, 31,28 m,	9.590 khz
22.00 a 22.15	Octavo »	»	DXU	9, 31,28 m,	9.590 khz
			DJI	, 41,15 m,	7.290 khz
22.50 a 23.00	Noveno »	»	DXU	9, 31,28 m,	9.590 khz
			DJI	, 41,15 m,	7.290 khz

Desde la 1.00 a las 2.00 de la madrugada se transmite además diariamente un programa de bailables por la ya citada emisora de Marsella-Toulouse.

CARTELERA

TEATRO PRINCIPAL

Compañía Lírica ELIO GUZMAN

HOY LUNES — A LAS 7'15 y 10'30 NOCHE

Despedida de la Compañía

LA ROSA DEL AZAFRAN

En la que toma parte el tenor cómico alicantino ANGELITO MARTINEZ

Butaca, CUATRO pesetas

IDEAL

Empresa: Alfonso Guixot

Permanente 5 tarde

ESTRENO de la extraordinaria producción en español

LA VIDA DE CARLOS GARDEL

por Hugo del Carril

Estreno del Noticiario NO-DO número 64-B.

CENTRAL

Empresa: L. M. S.

(Dotado de calefacción)

Desde las 5 de la tarde.

GRAN ESTRENO de la superproducción R. K. O. en español

SOSPECHA

(Primer premio de interpretación 1942)

por Cary Grant y Joan Fontain.

ESTRENO DEL NOTICIARIO NO-DO núm. 64-A.

Salón España

Empresa: JOSE ROMEU

Desde las 5 de la tarde

GRAN PROGRAMA DOBLE EN ESPAÑOL

Ultimo día de la preciosa comedia

LA AVENTURERA DEL PISO DE ARRIBA

por Vittorio de Sica y Clara Calamai

y la gran producción americana

LA VIDA ES SABROSA

por Kay Francis y George Brent

MONUMENTAL

Empresa: L. M. S.

Desde las 5 de la tarde

La interesantísima película en español



La muy cómica LA RISA VA POR BARRIOS

Cristiano: Recuerda que mañana es el Día del Seminario. Cuando los seminaristas te pidan una limosna sé espléndido. Ten presente que piden para ti y tu Patria. Eleva tus oraciones al cielo y pide al Sumo Sacerdote que mande santos y sabios operarios a su viña

LA XXIII JORNADA DE LIGA

En Madrid arrancó un punto el GRANADA

SEVILLA VENCIO AL CASTELLON

EL ESPAÑOL, remozado, HIZO ENCAJAR AL CORUÑA UN 7-0 ROTUNDO

LOS YA CAMPEONES, PERDIERON POR LA MINIMA EN OVIEDO

RESULTADOS y clasificaciones

PRIMERA DIVISION

R. Sociedad, 2; Madrid, 1.
Sabadell, 5; A. Bilbao, 1.
Oviedo, 2; Valencia, 1.
Celta, 2; Barcelona, 2.
Español, 7; Coruña, 0.
Castellón, 1; Sevilla, 2.
Aviación, 0; Granada, 0.

	J.	G.	E.	P.	F.	C.	P.
...encia	23	16	3	4	65	26	35
...ación	23	13	4	6	55	43	30
...villa	23	11	7	5	52	41	29
...rcelona	23	9	8	6	53	40	26
...iedo	23	11	4	8	64	40	26
...stellón	23	11	2	10	35	31	24
...adrid	23	9	5	9	43	35	23
...bao	23	9	5	9	39	44	23
...anada	23	8	7	8	35	41	23
...badell	23	9	2	11	37	56	21
...pañol	23	7	5	11	37	48	19
...Sociedad	23	5	7	11	30	42	17
...ruña	23	5	7	11	30	54	17
...ta	23	2	5	16	18	62	9

SEGUNDA DIVISION

Hércules 0; Gijón, 2.
Arenas, 4; Constancia, 1.
Osasuna, 1; Zaragoza, 1.
Betis, 3; Murcia, 1.
Xerez, 5; Leonesa, 1.
Valladolid, 1; Alcoyano, 1.
Baracaldo, 1; Ceuta, 1.

	J.	G.	E.	P.	F.	C.	P.
...jón	23	14	4	5	43	17	32
...urcia	23	13	2	8	54	38	28
...tis	23	11	6	6	47	36	28
...nstancia	23	13	1	9	43	37	27
...rez	23	13	1	9	47	37	27
...coyano	23	10	5	8	37	31	25
...ragoza	23	10	5	8	48	34	25
...uta	23	9	5	9	43	40	23
...onesa	23	10	3	10	37	39	23
...rcules	23	8	4	11	35	38	20
...enas	23	6	5	12	33	54	17
...lladolid	23	5	6	12	25	44	16
...asuna	23	6	4	13	30	53	16
...racaldo	23	6	3	14	27	57	15

TERCERA DIVISION
FASE FINAL

Primer grupo

Ourenseño, 1; Santander, 2.
Ferrol, 2; Logroñés 0.

	J.	G.	E.	P.	F.	C.	P.
...tander	3	2	0	1	6	3	4
...rol	3	2	0	1	5	5	4
...groñés	3	1	1	1	6	7	3
...reño	3	0	1	2	6	8	1

Segundo grupo

Mallorca, 1; Elche, 0.
Levante, 1; Málaga, 1.

	J.	G.	E.	P.	F.	C.	P.
...laga	3	1	2	0	3	1	4
...llorca	3	1	2	0	3	2	4
...vante	3	1	2	0	6	5	4
...che	3	0	0	3	2	6	0

DOMINIO MADRILEÑO Y VICTORIA REALISTA

SAN SEBASTIAN, 19. — Real Sociedad, 2 (Terán I); Real Madrid, 1 (Botella).

Alineaciones:

Real Sociedad: Galárraga; Mancisidor, Gabilondo; San Patri, Urbieta; Pérez, Terán II, Terán I, Bidegain y ...reiztieta.

Real Madrid: Bañón; Querejeta, Corona; Sauto, Ipiña, Huete; Cuca II, Pruden, ...aga, Belmar y Botella.

Arbitra el señor Rodríguez.

En un avance de los donostiarras registrado a los diez minutos de juego, Corona toca el balón con la mano, y el árbitro castiga la falta con "penalty". Lo tira Terán I, que bate por primera vez a Bañón. A los ... minutos, la Real Sociedad es castigada con un golpe franco desde lejos del área. Lo saca Corona, bombea la pelota. Falla Santi y Botella aprovecha la oportunidad para lanzar un tiro por alto que se traduce en el gol del empate. Con este resultado termina la primera parte.

En la segunda, a los tres minutos se castiga al Madrid con un golpe franco, que es sacado por Santi y recogido muy bien por Terán I, quien de un magnífico tiro bate por segunda y última vez al guardameta madrileño. Cuando faltaba un minuto para terminar el encuentro, el Madrid consigue un nuevo tanto, como consecuencia de un barullo, pero el árbitro no concede la validez del mismo por haberse producido una falta.

La delantera local ha actuado mejor que en otras ocasiones, pero el peso del juego ha radicado en la defensa, que se tuvo que multiplicar para contener el dominio de los forasteros.—(ALFIL).

JUEGO DURO EN EL SIQUIOL

CASTELLON, 19.—Castellón, 1 (Nieva); Sevilla, 2 (Eguiluz y Arza).

Alineaciones: Sevilla: Bustos; Berridi, Villalonga; Alconero, Félix Mateos; Mendi, Arza, Eguiluz, Iturbe, Rincón.

Castellón: Pérez; Baiges, Allenuz; Santa Catalina, Burcets, Santolaria; Arnau, García Díaz, Basilio, Nieva, Piza.

Arbitró Azón.

De salida se produce el primer momento de peligro ante la puerta del Sevilla que salva Bustos muy bien. El juego es soso por ambas partes, terminando por imponerse el Castellón que sin embargo realiza un juego sin eficacia por sus muchos fallos y desorientaciones.

A los 25 minutos Arza obtiene el primer tanto al recoger un pase de Eguiluz. Consecuencia de este gol es la fuerte reacción que se registra en el equipo local que llega varias veces la pelota a la meta forastera, aunque sin consecuencias. Cuando faltaban cinco minutos para terminar la primera parte Arza se hace con el balón y en jugada personal consigue el segundo tanto. El segundo tiempo empieza con dominio del Castellón que consigue su único tanto por mediación de Nieva al rematar un buen centro de Arnau.

El partido continúa a gran tren y el juego se hace bastante duro, sin que el árbitro acierte a cortarlo. Terminó el partido con el triunfo sevillano.—(ALFIL).

TABLAS A DOS ENTRE VIGUESES Y BARCELONISTAS

VIGO, 19. — Celta, 2 (Fuentes, Reig); Barcelona, 2 (César, Valmaña).

Alineaciones:

Celta: Sánchez; Cons, Deva; Santoro, Fuentes, Yayo; Venancio, Muruaga, Paíño, Areitio, Roig.

Barcelona: Velasco; Monserrat, Elías; Raich, Rosalén, Benito; Rivas, Betancort, César, Valmaña y Sospedrá.

A los quince minutos se marcó el primer tanto para el Barcelona por medio de César que remató muy bien un centro de Rivas. A los veintisiete minutos se registró el empate al hacer una falta Raich que fué lanzada por Fuentes directamente a la red, sin que el portero catalán pudiera hacer nada por detener la pelota.

En la segunda parte, el Barcelona intensifica aun más sus ataques y amenaza en numerosas ocasiones el marco de Sánchez.

A los doce minutos Valmaña, de un formidable disparo, estrella el balón en la puerta bajo el larguero, concediendo el árbitro tanto. Esta decisión es muy protestada por el público por estimar que la pelota no había llegado a entrar en la meta. A partir de este momento uno y otro equipo se lanzan al ataque y es el Celta el que consigue un nuevo empate por mediación de Roig, que remató a las mallas de forma imparable un pase de su delantero Paíño. (ALFIL).

ESPLENDIDO PARTIDO DEL ESPAÑOL

BARCELONA, 19. — Español, 7 (Jorge, 4. Juncosa, 2 y Viela); Coruña, 0.

Alineaciones:

Español: Martorell; Carnicero, Mariscal; Cardús, Fábregas, Gil; Juncosa, Vidal, Jorge, Diego y Viela.

Coruña: Acuña; Pedrito, Portugués; Molaza, Bienzobas, Reboredo; Viso, Caballero, Guimerans, Chacho y Chao.

Arbitró el señor Gojenuri.

El Español venció al Coruña en una goleada estrepitosa.

Su victoria en el partido jugado hoy demuestra que la obtenida en Las Corts no fué pura casualidad, ya que tanto al Coruña como al Español les importaban esencialmente los dos puntos del partido de hoy.

Tras veinte minutos de juego variable vino el primer tanto españolista, obra de Jorge. El segundo tanto fué marcado por el propio Jorge a los 33 minutos. A los 38 minutos, en ocasión de una escapada peligrosísima de Juncosa, cortaron Pedrito y Portugués a un tiempo, rodando Juncosa por el suelo. El árbitro mandó lanzar "penalty" contra el Coruña y Jorge envió el balón a las mallas. A los 43 minutos de juego se produjo el cuarto tanto, marcado por Juncosa.

En la segunda parte, Jorge marcaba a los tres minutos, aprovechando un momento grave en la meta de Acuña para lanzar un tiro raso e imparable. Uno de los mejores tantos lo consiguió después Viela, al recoger un buen pase adelantado de Diego para colarse burlando a Molazas y disparando a distancia con la izquierda. A los veinte minutos hubo una intervención dura de Carnicero a Guimerans y Chacho agredió al jugador españolista. Gojenuri ordenó la salida de Chacho. El último tanto fué también obra de Juncosa, faltando unos minutos para terminar el partido. Todos los jugadores del Español, sin excepción, hicieron un buen partido.—(ALFIL).

AMPLIA VICTORIA VALLESANA

SABADELL, 19.—Sabadell, 5 (De Pino, 3 y Gracia, 2); Atlético bilbaino, 1 (Iriondo).

A los 23 minutos de empezar el partido en un buen pase de Ara a Del Pino, se da luego una combinación de éste con Pallás, rematando con un buen disparo del delantero centro que es el primer tanto del Sabadell. El segundo tanto se produjo a los 36 minutos, aprovechando Del Pino una buena oportunidad para enviar de cabeza un buen centro a Ara que éste devuelve y pasa al marcador. A los 38 minutos Gracia permuta con Pallás por resentirse éste de una lesión. A los 44 minutos vemos el tercer tanto en un pase bombeado de Ara. Barrie sale en busca de la pelota intentando despejar con el puño, pero Del Pino, de cabeza introduce nuevamente la pelota en la red.

En el segundo tiempo se marcó a los tres minutos el tanto de honor del Atlético, obra de Iriondo en una escapada al correr la línea sin que Frañcás pudiera hacer nada para evitarlo. A los 29 minutos marcaba Gracia el cuarto tanto en un buen pase adelantado de Del Pino. A los 34 minutos envía desde mucha distancia el balón Del Pino, rebota en las rodillas de Barrie en el momento que salía por el esférico. Gracia, colocado, aprovecha para enviar la pelota a las mallas.—(ALFIL).

HERRERITA DECIDIO EN DOS JUGADAS EL PARTIDO DE BUENAVISTA

OVIEDO, 19. — Oviedo, 2 (Herrerita); Valencia, 1 (Mundo).

Alineaciones:

Oviedo: Llorente; Valero, Pena; Granda, Diestro, Sirio; Antón, Goyín, Chas, Herrerita, Díaz.

Valencia: Eizaguirre; Alvaro, Juan Ramón; Ortúzar, Iturraspe, Lecue; Epi, Hernández, Mundo, Igoa, Gorostiza.

Arbitra el señor Melcón, impecablemente.

Después de unos minutos de tanteo, el Oviedo comienza a imponerse merced a la excelente labor de su línea media, siendo frecuentes los momentos de apuro ante la puerta de Eizaguirre, que se muestra un poco inseguro, pero la defensa y los medios valencianos contienen las arrancadas ovetenses, y aunque en esta tanda se tiran siete saques de esquina contra la puerta valenciana, se llega al descanso con empate a cero. A los veinte minutos de esta primera parte, en un encontronazo entre Herrerita e Iturraspe, ambos jugadores resultan lesionados y tienen que ser retirados del campo. Reaparecen pocos minutos después.

Comienza la segunda parte. A los dieciséis minutos de esta segunda parte, Mundo recoge una pelota cedida por Iturraspe, desde muy cerca, cruza imparablemente la pelota, batiendo a Llorente.

A los treinta y tres minutos, en un córner, Herrerita entra de cabeza y, entre un montón de jugadores, consigue el gol del empate. El público anima a los locales, y cuando faltan siete minutos para terminar el encuentro, Iturraspe hace una falta a Herrerita, que se tira desde fuera del área. La saca Diestro, y Herrerita, también de cabeza, cruza formidablemente la pelota, batiendo por segunda vez a Eizaguirre.

En el Oviedo destacó la línea media, completísima. El Valencia ha tenido sus mejores hombres en el trío defensivo. — (ALFIL).

NO SE ALTERO EL MARCADOR EN EL METROPOLITANO

MADRID, 19. — Atlético Aviación, 0; Granada, 0.

Arbitró el señor Fombona.

En los primeros veinte minutos jugó un poco más el Granada, pero les faltó el remate. Al final correspondió el juego a favor de los madrileños, pero sus avances no se aprovecharon por la descohesión de su línea de ataque.

La segunda parte mejoró un poco la primera, pero no mucho más. Hubo los mismos fallos por parte de los granadinos. Gabilondo jugó después de extremo derecha, ya que en el centro nada podía hacer.—(ALFIL).

AJEDREZ

Triunfos de Botella, Fuentes y Pérez Olcina

EN LA PRIMERA JORNADA DEL CAMPEONATO PROVINCIAL

Como previamente se anunció dió comienzo anteayer tarde el Campeonato provincial de Ajedrez de 1944.

Concurren al mismo los señores Botella y Maciá, de Alcoy; Navarro y Marí, de Elda y Fuentes y Pérez Olcina, de Alicante.

Las partidas de la primera ronda dieron como vencedores a Botella, que se deshizo con relativa facilidad de Navarro; a Fuentes Rego que venció en brillante partida a Marí y a Pérez que tras larga y dura partida venció a Maciá.

Merece destacarse por su belleza la partida que jugaron Pérez Olcina y Maciá que fué seguida con verdadero interés por los numerosos espectadores en el Casino de Alicante y cuya atención acaparó desde las primeras jugadas.

Segunda División

PIERDE EN SEVILLA EL MURCIA

Alfonso, que asistió al partido, fué homenajeado por el Betis

SEVILLA, 19. — Betis, 3 (Guillamón, Cazorla y Roldán); Murcia, 1 (Portilla).

En el estadio de Heliópolis, con buena entrada y tiempo espléndido, se ha celebrado el partido entre los equipos del Murcia y Betis balompié, que había despertado enorme expectación. Antes de iniciarse el encuentro, el vicepresidente del Betis, Benjumea, entregó al ex jugador Alfonso la ofrenda que le dedica la afición de Sevilla y el Betis balompié, donde figuró Alfonso.

Al aparecer éste en el campo para recibir la placa y medalla de oro, fué repetidamente ovacionado.

Después se instaló en la tribuna presidencial desde donde presenció el partido. El primer tiempo fué de dominio forastero, favorecido el Murcia por el fuerte viento. No obstante, realizó el Betis varias arrancadas que llegaron a poner en peligro la meta murciana. En los minutos finales de este tiempo incurrió el Murcia en un "penalty" que se encargó de tirar Guillamón, logrando el primer tanto.

En los minutos iniciales de la segunda parte presiona el Murcia y la portería local pasa por grandes apuros. A los treinta minutos vuelve a marcar el Betis al rematar Cazorla un centro de Roldán y seguidamente el propio Roldán consigue el tercero y último tanto bético. Cuando faltaban escasos minutos para finalizar el partido consigue el Murcia su único tanto, al lanzar su delantero centro Portilla un tiro directo a la puerta que el meta nada hizo por detener.

El arbitraje de Alvarez Antón regular.—(ALFIL).

EL OSASUNA EMPATA CON EL ZARAGOZA

PAMPLONA, 19.—Osasuna, 1 (Echániz); Zaragoza, 1 (Gastón).

El empate se produjo en el primer tiempo, marcando su tanto el Zaragoza como consecuencia de un córner muy cerrado lanzado por Aldana, que remató a la puerta Tatono, yendo el balón a tropezar en el defensa pamplonica Echániz e introduciéndose en la red. Veinte minutos después se produjo el empate al rematar Gastón un pase de Galovar.

En el segundo tiempo el Osasuna ha realizado una nueva táctica vigorosa y de gran coraje y el juego de los aragoneses descendió notablemente.

El árbitro expulsó en este tiempo al extremo izquierda del Osasuna, Galovar, por agredir a un jugador contrario.—(ALFIL).

IGUALADA A UNO EN BILBAO

BILBAO, 19.—Baracaldo, 1 (Calvo); Ceuta, 1 (Abad).

En el primer tiempo, el dominio fué alterno.

En el segundo, el Baracaldo salió decidido a ganar, poniendo mucho entusiasmo en su tarea, pero sus delanteros no supieron ser eficaces ante la meta contraria. A los veinte minutos, Abad logra el tanto de su equipo y a los cuarenta y dos empata el Baracaldo por medio de Calvo.

El arbitraje de Mateos, regular.—(ALFIL).

DESCONSOLADOR TANTEO PARA LA CULTURAL

JEREZ DE LA FRONTERA, 19.—Xerez, 5 (Araujo, 3, Barnet y Berrocal); Leonesa, 1 (Andrade).

A los quince minutos se produce el primer gol obra de Araujo. A los veinte Araujo bate al portero contrario. A los veintiocho minutos, Andrade logra el único gol de los forasteros de un bonito tiro sesgado.

Se reanuda el juego y aunque juega muy bien el equipo visitante, el Xerez se combina con destreza y logra a los ocho minutos y medio, en un centro de Barnet, un nuevo tanto. A los 18 minutos consigue el Xerez el cuarto gol, que lo marca Berrocal. A los 25 minutos, Araujo, al recoger un pase, marca el quinto tanto, de un disparo a media altura.—(ALFIL).

Para los chicos, para los grandes, para todos «Ondas Juveniles». Todos los viernes a la una y media, en Radio Falange y Radio Alicante.

Teatro Principal

Compañía de Comedia

Rafael López Somoza

PRESENTACION Martes, 21

A LAS 7'15 TARDE Y A LAS 10'30 NOCHE

REPOSICION del juguete cómico en tres actos, de García Alvarez y Muñoz Seca

EL ULTIMO BRAVO

Creación del grandioso actor Rafael López Somoza

LUNES 20 MARZO IDEAL

EXTRAORDINARIO ESTRENO EN ESPAÑOL

La Vida de Carlos GARDEL por HUGO DEL CARRIL





Censura Sanitaria n.º 8023

LUNES

CLAMOROSO EXITO DE LA MASA CORAL ARAGONESA EN MADRID

Millares de personas no pudieron asistir al espectáculo

MADRID, 19. — Desde el jueves pasado se habían agotado las localidades para presenciar el espectáculo que, entre grandes ovaciones y vivas a Aragón y a España, esta mañana se ha celebrado en el teatro Madrid, el segundo en capacidad de los de la capital de España. Así, desde que apareció en escena el laureado estandarte del Orfeón Aragonés, hasta que por última vez se cerraron las cortinas, ocultando a la masa coral, grupos de danzas, rondallas, bailadores y músicos aragoneses, todo el espectáculo fué un continuo clamor, excepcionalmente conseguido en Madrid, tan unánime y continuado. Estimulados por tantas y tan prolongadas ovaciones, los componentes de la masa coral y los estilistas de la jota, individualmente y en conjunto, se superaron en su arte. Ha sido, en fin, inolvidable para el público madrileño y para la numerosa colonia aragonesa, lo presenciado esta mañana. Asistieron, entre otras personalidades, el jefe nacional de Educación y Descanso, camarada Aguilera; la mayor parte de los maestros y músicos populares, por su personalidad o por su firma; escritores y críticos de los diarios madrileños. Millares de personas se quedaron sin poder satisfacer su deseo de contemplar el espectáculo. — (CIFRA).

Radio Falange de Alicante

I CONCURSO DE ARTISTAS NOVELES



Conforme se había anunciado, anoche se celebró en el estudio de Radio Falange la emisión de los concursantes noveles Isabel Congost y Margarita Samper, que fueron acompañadas al piano por el maestro Horacio Ronda. También actuó el concursante Alvaro Blanco, que recitó varias poesías. Publicamos las fotografías de estos noveles artistas.





Las danzas populares españolas son el exponente de nuestra independencia frente a todo lo internacionalista. El Frente de Juventudes celebrará en Alicante el campeonato de danzas y coros femeninos el próximo día 23

Próximo reparto de premios en la Real Academia de Medicina

Pronunciará un discurso el académico don Obdulio Fernández

El próximo viernes, día 24, a las siete de la tarde, se celebrará solemne sesión en esta docta corporación, para el reparto de los premios, becas, donaciones y socorros que anualmente concede la Real Academia de Medicina, por un importe total para este curso de 88.713 pesetas.

En esta solemnidad pronunciará el discurso reglamentario el académico excelentísimo señor don Obdulio Fernández y el secretario perpetuo, excelentísimo señor don Nicasio Mariscal, leerá la Memoria de secretaría correspondiente.

Seguidamente se procederá al reparto de premios por el siguiente orden: Accésit al premio de la Real Academia de Medicina sobre "Estudio de la vitamina" al trabajo presentado por don Jorge Tamarit y mención honorífica sobre igual tema, a don Gregorio Nieto y Nieto.

Premio de don Pedro Mira Rubio al doctor don Antonio Box y María Cospedal.

Premio Roel a la geografía y topografía médica de Mieres distinguida con el lema "Lepanto".

Premio Saraba y para don Santiago Larregla y Noguera.

Premio López Sánchez a don Manuel Alcázar Rubio.

Premio Obleta a don José Ruiz Gijón.

Premio Conder al doctor don Domingo Sánchez y Sánchez.

Becas de la fundación conde de Cartagena a don Rafael Mera Lara, don Juan José Llopis, don Juan González y don José de la Higuera Rojas.

Premios, recompensas y socorros de la Fundación San Nicolás.

Recompensas por su trabajo periodístico a don Camilo Losada Soto.

Tres premios para el pago de los derechos del título de licenciado en Medicina a don Vicente Pozuelo Escudero, don Francisco Javier Alsina Gómez Lla y don Enrique Andrés Vázquez.

Un premio de 1.500 pesetas a don Fernando Civira Otermín por su tesis de doctorado acerca de "Estudio del Cuadro mitológico de los enfermos de inedia crónica", enfermedad del edema en la actual epidemia en Madrid (1941)."

Un donativo de 44 cartillas del Monte de Piedad y Caja de Ahorro a los niños y niñas siguientes: Francisco Recuero, Emilio Triguero, Gregorio Rodríguez, Julián Vázquez, Guillermo de la Fuente, Miguel Bilza, Julio Grande, José Luis Campillo, Manuel Schaff, Julián Rodríguez, Eduardo Lapide, Emilio Moyano, Roberto Altares, Luis Mata, Fernando Fernández, Pedro Martínez, Angel Caballero, Julián Pacheco, Luis Angena, José Luis Alia, María Paz Martínez, Francisca Bartolomé, María Paz García, Amparo Muñoz, Francisco Duce, Aurora Mayor, Aurora Méndez, Amada Fernández, María Carmeña, Pilar Criado, Dolores López, Lucía Sanz, Josefina García, Angela Seguí, Antonia Morante, Carmen Alonso, Juan Viejo, Angeles Rodríguez, Amalia Leal, Anita López, Victoria Remerg, Mercedes Sacho, Genoveva Martínez y María del Carmen Sanz.

A continuación se harán entrega de 78 socorros a familias de médicos necesitados.

HOCKEY

«Educación y Descanso» eliminado por el Valencia

VALENCIA, 19.—En partido correspondiente a la eliminatoria para el campeonato de España de hockey, se han enfrentado esta mañana, en el campo del Frente de Juventudes, el «once» de Educación y Descanso, de Alicante, subcampeón del mancomunado Murcia-Alicante, y el Valencia H. C., campeón de la región levantina, resultando vencedores los veteranos del Valencia por cinco a cero.

El partido ha sido muy movido, y no obstante la diferencia del tanteo, los forasteros han opuesto en todo momento una tenaz resistencia, no decayendo su entusiasmo en los setenta minutos de juego.

Tres tantos se marcaron en la primera parte por mediación de Butner, R. Lambies y Pons, y en la segunda mitad aumentaron el tanteo Altarriba y Pons.

El equipo de la Obra Sindical alicantina ofreció al de Valencia un precioso ramo de flores.

Alineaciones:

Educación y Descanso de Alicante: Ubeda II; Vidal, Llopis; Mira, Jornet, Reig; Ripoll, Corbí, Sala, David y García.

Valencia: Escudé; Serrano, Guzmán; E. Lambies, R. Lambies, Monfort; Altarriba, Buttner, Pascualín, Pons y Beutel.

AYER, EN BARDIN

Perdió el Hércules ante el Gijón por 2-0

Marcaron, Liz en el primer tiempo y Cervigón, de penalti, en el segundo. El gijonés Cholo fué expulsado del campo finalizando el partido

PRIMERO, LA AFICION

Cada capital, en fútbol, tiene el equipo que ella misma se merece. Y por lo que ayer se vió en Bardín la afición no respondió a la llamada del Club en la medida que se esperaba. Se retrajo el público bastante en la ocasión en que, por celebrarse el llamado «Día del Club», era más necesaria su asistencia. Nos limitamos a dejar constancia del hecho, ya que hubo una floja entrada. Extrañó esto más después del punto conseguido en Alcoy, tan meritoriamente. Y se ha de pensar, ante la realidad evidente de la falta de cooperación, que la causa puede estar en que no haya en realidad una afición compacta o en motivos de «bolsillo». De todos modos no es halagador, ni para el Club ni para nuestro fútbol, el comprobado retraimiento.

SEGUNDO, LA TECNICA DE JUEGO

No es posible que se ganen partidos, ante un contrario como el equipo asturiano, cuando por táctica preconcebida los medios alicantinos se dedican insistentemente a marcar a los extremos, por muy peligrosos que éstos sean como lo son Cholo Dindurra y Liz y más aún cuando los dos interiores que apoyan la labor de esos medios—en este caso, Juanete y Pomar— no tienen la movilidad precisa en el área la rehuyan por sistema y ayer uno de ellos—Juanete—, porque no estaba en buenas condiciones de juego, resentido de su padecimiento desde los primeros minutos y soteniéndose en el terreno y en su puesto solo por amor propio, ya que sus facultades, a ojos vistas, no le respondían. Por otra parte, se vió también que era inocente la insistencia en el juego alto frente a una defensa y a una media como la asturiana que manda y domina en los despejes y cortes de cabeza. Técnica equivocada que costó el partido. Y el fallo estuvo, por enésima vez, en el ataque, porque de terna para atrás, con sus lagunas naturales en los noventa minutos, el equipo herculano respondió mientras que el quinteto no acertaba esta vez tampoco.

JUEGO RAPIDO PORQUE EL BALON LO ERA

Se jugaba con un balón ligerísimo que imprimía por sí solo una rapidez grande a las jugadas. Pero enseguida, y a pesar del suelo duro en el que naturalmente debían tener desventaja los gijoneses acostumbrados al piso blando del norte, se vió que los visitantes dominaban mejor el control de pelota y que se compenetraban más. El Hércules en conjunto no demostraba ser más equipo que su rival, sin duda el mejor de cuantos han pasado por Bardín esta temporada. Tienen los gijoneses «un señor» trío defensivo; solidísimo. Lerín cubre a placer la puerta y tuvo muy poco que parar aunque se lució en un fantástico—y vertiginoso—despeje a saque de esquina. Sólo en uno de los cuatro, que durante todo el encuentro le lanzaron, se vió comprometido, despejando finalmente de puño. Sión es en la defensa el mejor—al menos, ayer— y entre él y Ceballos, el montañés, lo cortaron por alto todo. Se lucieron en segundo tiempo en que los forasteros se replegaron con la misma táctica que empleó el Hércules en Alcoy, a la defensiva para sotener el partido que se les había dado bien. En cuanto a la terna gijonesa, es muy fuerte. Calleja es fornido y resistente aunque adolezca de lentitud y Cervigón es el mejor de esa terna media que junto con la defensa son las dos líneas en las que el Gijón cifra sus éxitos. Un ataque más conjuntado que el del Hércules, con un interior, Adolfo, que tira desde cualquier ángulo distancia y posición: con dos extremos muy rápidos y que conocen todos los recursos del puesto. Otro interior, el derecha, Gundemaro, que conduce bien pero que entra menos que el otro y un eje discreto. Forman un conjunto muy compenetrado que controla mucho el esférico y que se bate con dureza pero que, especialmente, en eso de la táctica defensiva es muy ducho. Se pasaron todo el segundo tiempo neutralizando: son corpulentos y en la báscula, desde luego, arrojan muchos más kilos que el Hércules. Pero kilos sin grasa: simplemente atléticos.

En el Hércules hubo un jugador que se batió bravísimamente; el pequeño Grande. Otro, que asimismo jugó con energía pero que la deslució en algunos momentos con inútiles violencias: Clemente. Este espléndido defensa, que mantiene una forma sin declive, no necesita recurrir a lo volcánico, ya que le basta con sus facultades. Maciá fué con él, y con Grande, el terceto más destacado entre los once jugadores. Y por líneas, por regularidad de actuación, la media local. Después de Grande en ella, el centro Igual y a continuación Perdomo. En cuanto al ataque, aquí siguió estando el tropiezo. Manolín, que debutaba en Alicante, nos repitió lo de Alcoy, pero con la diferencia de que el único saque de esquina que tiró lo hizo mal, cuando éste fué allí su mejor lucimiento. Manolín no pasó toda la tarde actuando «de visera» y desperdiciando muchos balones que le llegaron bien. No tenía interior casi apenas, porque Juanete estaba cojo y tenía delante de él: a Cervigón, que vista la imposibilidad física de Juanete, se dedicó cuando Manolín se arrancaba a frenarle y detrás a Sión. Dos «cosas serias». Marqués reiteró una especialidad suya; la carga al portero. Por poco aquel balón que se le fué a Lerín a saque de esquina, acosado por Marqués, no fué un disgusto para el Gijón. En lo demás Marqués, lentísimo y embarullándose. El ala izquierda fué la mejor, pero Periche, con su empuje de siempre, no ha entrado en juego todavía en su primera reaparición y Pomar se encoraginó demasiado nervioso, «entró» valientemente algo más cerca que en otros partidos cuando se atacaba. Pero se encontró sin auxilio de su medio en el enlace de jugadas porque Perdomo se iba de su sitio obstinado en su consigna de marcar en extremo. Y no era eso lo que se necesitaba.

LA LABOR DE VILALTA Y EL «PENALTY»

Vaya por delante que Vilalta nos sigue mereciendo el calificativo de uno de los mejores árbitros españoles. Lo fué también ayer y por eso nos resulta incomprensible el ambiente pasionalísimo que motivó su decisión y en la cual, por cierto, no vaciló un momento. De los nueve casos específicos que determinan el «penalty», Clemente incurrió en dos; el quinto: tocar el balón con la mano cuando caía el jugador al suelo; y el sexto: sujetar al adversario. Esto fué evidente. Queda la apreciación de «si fué o no» intencionadamente. La falta se cometió, sin duda a juicio de Vilalta, con intención de cortar jugada, y por eso la señaló sin titubeos. Por eso también aconsejamos que se lean y se relean todos los apartados de la regla doce del Reglamento. Vilalta procedió con arreglo a ella. Lo demás, si «debió ser más benévolo» o si «otros no pitan eso», no nos incumbe. Debe siempre pitarse, porque para algo está el Reglamento. Y el criterio oficial—de la Internacional de Fútbol—es ese. Ni más ni menos. ¿Que pudo el partido tomar otro sesgo si aquel «penalty» hubiera pasado por alto? Bien. Pudo tomarlo, aun cuando no era probable que lo tomase. Eso entra en lo aleatorio. Lo único cierto es que la falta se produjo y que Vilalta la sancionó bien sancionada. Y conste que sentimos discrepar de los protestantes. Repetimos que hay que leer las reglas y atenerse con ellas a la interpretativa de cada árbitro, a la casuística de la jugada, como ocurre con todas las leyes. Se nos dirá que en el área gijonesa «hubo cosas parecidas». Y contestamos que «parecidas» sí, pero no «iguales». Cambia mucho. A los treinta y cinco minutos del segundo tiempo, Vilalta expulsó a Cholo Dindurra, por dar alevosamente una patada a Igual. Tampoco vaciló un momento Vilalta en esta sanción. Había hecho un arbitraje enérgico, y dominó bien un partido que quería dominarle a él.

LOS GOLES Y LAS ALINEACIONES

No echemos, pues, la culpa de la derrota, socorridamente, al árbitro. Echémosla al Gijón, que la tuvo toda al ganar, y al ataque herculano, «que no llegaba». Simplemente a esto, que es endémico en el equipo, unas veces por una causa y otras por otra. Ayer «se perdió» por culpa del «penalty». Sería risible que nos sumáramos a este criterio, que no compartimos. Otros días no ha habido «penalty» en contra y se ha perdido o se han tenido los castigos máximos a favor y se han fallado. Echémosle la culpa a la realidad, por ingrata que ella sea. Para batir a Lerín había que meterse dentro y marcar sobre la misma puerta. No se hizo.

A los 15 minutos, en un avance gijonés fallaban con remate, en la que ambos jugadores, desesperaban mesándose los cabellos en el suelo, los dos contra... Betancor quedaba vendido y la oportunidad de Liz, con poco también de suerte, hizo el resto. Tiraba por bajo, sosamente, y batía al canario. Luego, en la segunda parte a los tres minutos se producía el «tan discutido penalty» para muchos. Cervigón lo convertía. Pudo ser ganar los partidos por uno a cero, sosteniendo el uno esperadamente o empatar a cero o a uno, puede ser cosa de algunas veces. Lo que hace falta es ataqué... y que no haya fallos decisivos a retaguardia... llos de esos que cuesta goles con los goles los partidos... juego no hay un quinteto... los compense ni mucho... los remonte. Esta es la única verdad. La verdad cierta aunque amarga. Lo demás son paliativos... Lentes. Y lo decimos con... sar lógico de lo que nos... todos. Pero hay que decir... que sentimos otra vez la... tía del peligro que ya se... jaba.

Fueron jueces de línea... ñez y Helio. Y se alinearon los equipos:

GIJON: Lerín; Ceballos, Sión; Luisín, Calleja, Cervigón; Cholo, Gundemaro, Sansón, Adolfo, Liz.

HERCULES: Betancor; Clemente, Maciá; Grande, Igual, Perdomo; Manolín, Juanete, Marqués, Pomar y Periche.

A Dios lo que es de Dios y al César lo que es del César. El Real Gijón, tenía una... y vino a arrancársela. Había que jugarle fuerte y constante para no permitir que se llevara los puntos. Pero el trío defensivo asturiano... para el quinteto tocar un... cagua. No se dejó violar... nos pese a todos. Debe... más a los cinco hombres de... guardia.

Ahí sigue estando el secreto de todos los males del Hércules. A estas alturas no tiene ya... medio. Pero es que también... afición acude como debiera.

J. A. E.

EL ALCOYANO empata ante VALLADOLID

Y éste se hunde a la...

VALLADOLID, 19. — Valladolid, 1 (Cavido); Alcoyano, 1 (Pérez).

Con este empate se ha disipado las posibilidades que el Valladolid tenía de mantenerse en la segunda División.

A pesar de la trascendencia que el encuentro tenía para el Valladolid, los jugadores actuaron en forma desastrosa y abúlica, máxime teniendo enfrente un equipo como el Alcoyano, del que puede decirse que sólo cuenta con la delantera y el portero.

El público ha sufrido una enorme decepción, pues daba como segura la victoria local.

Todo el partido transcurrió en medio de un juego tan pobre que no merece apenas comentarios.

Los dos tantos fueron marcados en el primer tiempo. El del Alcoyano, a los 30 minutos, por Pérez, y el del Valladolid a los 44, por Cavido.

El arbitraje de ... discreto.—(ALFIL).

NETA SUPERIORIDAD ARENERA SOBRE EL CONSTANCIA

BILBAO, 19. — Arenas (Larrauri y Bilbao); Constancia, 1 (Vergara).

El Arenas ha ganado el partido después de demostrar una neta superioridad sobre sus contrarios.

El Constancia marcó su único tanto por medio de Vergara, pero pronto reacciona el Arenas y Larrauri logra el empate, a los ... minutos. Siete minutos después del anterior tanto, Bilbao obtiene un nuevo para su equipo, y cinco minutos antes de finalizar el primer tiempo, el Bilbao consigue el tercer tanto.

En la segunda parte, el Arenas no se empleó a fondo y el juego decae. A los 37 minutos, Larrauri marca de cabeza el cuarto tanto.—(ALFIL).

ESCUELA DE FORMACION PROFESIONAL DE ELDA

El Jefe Provincial de la Obra dió una conferencia a los alumnos

Con asistencia del camarada jefe provincial de la Obra Sindical de Formación Profesional, el jefe local del Movimiento, camarada Botella y el Consejo Asesor y profesores de la Escuela, se ha celebrado juntamente con los alumnos, una reunión orientada más que nada, a inculcar a éstos el valor de la formación profesional dentro de nuestra revolución. El camarada Escarré les dió a conocer la diferencia entre Orientación y Formación profesional. Algunos ejemplos muy acertados dejaron ver claramente a los alumnos la diferencia entre ambos conceptos. Intervino el camarada jefe local, Roberto Botella, y exhortó a los alumnos al sacrificio, constancia, paciencia y perseverancia en sus estudios y aplicaciones en bien propio de ellos y en el resurgir de nuestra Nación. A continuación, fueron entregados por los alumnos los trabajos de dibujos y modelos de zapatos que han de ser el objeto del primer concurso interno de la Escuela. Próximamente se fallará este concurso y se otorgará premios a los discípulos más avanzados en esta materia.

Días anteriores se efectuaron visitas a fábricas de la localidad, para que lo teórico del cursillo se vaya compaginando con lo práctico. Han sido remitidas a la Delegación Nacional de Sindicatos, fotografías de todos los alumnos en conjunto, las visitas a fábricas las de los mismos en el campo de deportes y las del profesorado y Consejo Asesor. Las clases de química y curtición son de gran interés, utilizándose el laboratorio que existe en esta Escuela y se ven en la práctica los resultados de tres meses de teoría química aplicada a la curtición.

Es muy grata la impresión recogida por nuestro jefe provincial de la Obra, así como el jefe local del Movimiento. Es el entusiasmo, la obediencia, la disciplina en amor propio y a España, lo que hace que nuestro cursillo funcione cada día con más perfección. No faltan ánimos a nuestros dirigentes, al profesorado y a los alumnos para que el cursillo se termine felizmente siendo de desear que las empresas aporten su calor y ayuda cooperando más activamente a la Obra que autoridades, profesorado y alumnos están llevando a cabo en la industriosa Elda.

Tiro de Pichón

Las pruebas de ayer en la Real Sociedad

Con animada concurrencia se celebraron ayer tarde las anunciadas pruebas en el polígono de la Real Sociedad, resultando interesantísimas.

Después de las tiradas preliminares se realizó una prueba en la que alternaron veteranos y noveles, resultando vencedor don Marcos Lloret.

La segunda parte, en la que intervinieron más escopetas, fué altamente interesante, ya que quedaron en «barraje» tiradores de máxima categoría como lo son los señores Madrona, Valero y Sarrió. El desempate entre el señor Madrona, don Heliodoro, y el señor Valero, don Pedro, fué de gran emotividad, resultando vencedor el señor Madrona, siendo muy felicitado y aplaudido por la distinguida concurrencia.

El premio de señoritas lo obtuvo el señor Ruiz, don Vicente; en emocionante desempate con el excelente tirador señor Mataix.

Entre los que actuaron fuera de competición cabe destacar a la señora de Madrona, que apunta un buen estilo, el joven don Antonio Badías y don Pascual Girona.

De los demás participantes descollaron por su buena puntuación los señores Mataix, Sarrió, Marsá, Girona (don Francisco), Marqués de Eszenarro, Sánchez (D. Ramón), Ayela (Don Román), Valero (Don Pedro), Benεyto Marsá, La Viña y Valero (don Pedro).

En resumen las tiradas de ayer constituyeron un gran éxito deportivo.

MUCHAMIEL

TIRO DE PICHON

En el campo de tiro del «Plá del Rocar» se celebró ayer, la segunda tirada de tiro de pichón a brazo que organiza la Sociedad.

Se soltaron en la misma tres de Cazadores de Muchamiel, cientos palomos y la clasificación fué como sigue:

Premio especial: copa de la Sociedad de Cazadores, don Manuel García.

Primer premio (copa Sociedad). Rafael Ripoll, de Muchamiel.

Segundo, Herminio Jarabo, de Alicante.

Tercero, Arturo Ayela, de Alicante.

La buena organización de la prueba valió muchos plácemes a la directiva de la Sociedad, y especialmente al señor Blasco Lloret, a cuyo dinamismo hay que atribuir gran parte del éxito alcanzado.



MARCA
DIARIO GRAFICO DE LOS DEPORTES
PREDILECTO DE LA JUVENTUD ESPAÑOLA

27 de marzo de 1944

LUNES

SEMANARIO DE INFORMACION GENERAL

Año IV - Número 125 - 25 céntimos

OTRA CONFERENCIA EN EL CAIRO

Para ayudar a los Balcanes cuando sean conquistados

EL CAIRO, 16.—Kherbert Lehman ha llegado por vía aérea a esta capital. Declaró que venía a reunirse con sus colegas de la organización para conferenciar con los representantes de los gobiernos británico, norteamericano, egipcio y de los países balcánicos. Añadió que se discutidos, con las autoridades militares y civiles, los métodos de organización y cooperación para asegurar socorros a los pueblos balcánicos lo más pronto posible después de que sean liberados, y que también se adoptarán disposiciones para prestar ayuda a los refugiados de esos mismos países en el oriente medio.—(EFE.)



En Madrid funciona desde hace algún tiempo la escuela de capacitación instalada por el Sindicato de Confitería y pastelería, en el que reciben enseñanza los productores de este ramo. He aquí un grupo de alumnos en uno de los trabajos que realizan en dicha escuela.—(Foto ORBIS).

«NADIE PUEDE DECIR AUN cuándo terminará la guerra»

"El avance de los ejércitos rusos es la causa principal de la ruina alemana"

CHURCHILL HABLA A INGLATERRA Y LOS DOMINIOS

LONDRES, 26. — El primer ministro Churchill, en su discurso radiado que pronunció esta tarde, dijo: «Indudablemente, las buenas noticias superan con mucho a las malas y el progreso de las naciones unidas hacia su objetivo ha sido sólido, continuado y acelerado.

Esperamos que el fin de nuestra marcha se realice en forma satisfactoria. La tragedia que amenazaba no se reproducirá. Aquel que intente profetizar cuándo, cómo y en qué circunstancias llegará la victoria es, en verdad, un hombre temerario, pero la victoria llegará. Esto por lo menos es cierto. Es igualmente cierto que la unidad proyectada de fines y acción y el designio único que se manifiesta entre todos los británicos y entre sus aliados del extranjero la harán llegar antes».



ALAGÜEÑAS ESPERANZA PARA ITALIA

Después de haber recordado las campañas del Norte de Africa y Sicilia y la historia de la caída de Mussolini, Churchill prosiguió: «Ocupamos hoy una tercera parte de la península italiana. Nuestros progresos no fueron tan rápidos ni decisivos como habíamos esperado. No dudo quedaremos victoriosos, tanto en la cabeza de puente de Anzio como en el frente principal del Sur y que Roma será liberada. Entretanto, apartamos de la lucha sesenta y seis divisiones italianas y retenemos casi veinticinco divisiones, una parte notable de aviones alemanes, en tanto que acontecimientos todavía más impotrantes, que exigirían su presencia en otros lugares, son inminentes. Quedamos decepcionados en el mar Egeo y en esas numerosas islas que todavía no logramos dominar, pero estos fracasos en el Mediterráneo oriental están más que compensados por la situación que se evidencia en Hungría, Rumania y Bulgaria, por la actividad continua de las guerrillas griegas y, sobre todo, por la lucha heroica de los partisanos yugoslavos bajo el mando del mariscal Tito. En el próximo cercano Oriente hemos realizado ciertamente grandes progresos desde el otoño de 1942. Hay todavía mucho que hacer en los Balcanes y el Mediterráneo oriental, pero la tarea será concluída como realizada por un buen obrero».

LA ELIMINACION DEL PELIGRO SUBMARINO

Afirmó a continuación que el pueblo británico debe celebrar con alegría y gratitud la eliminación del peligro mortal de los submarinos y añadió: «Cuando recuerdo los cincuenta y cinco meses de esta larga y encarnizada guerra que exige cada vez más los recursos vitales de nuestra energía e inventiva, considero como el más grave entre

(Continúa en ULTIMA página)

Suecia, mediadora entre Rusia y Finlandia

Declaraciones del jefe del Gobierno sueco

"Deseamos que nuestros vecinos obtengan una paz duradera"

ESTOCOLMO, 26. — El presidente del consejo sueco, Hansson, ha pronunciado discursos en las ciudades de Derebro y Lindesberg, en los que ha abordado diversas cuestiones de política exterior, declarando, entre otras cosas, que las relaciones de Suecia con las potencias extranjeras son buenas y que, si bien están pendientes de resolución algunos problemas, no existen motivos de inquietud. El desarrollo de la política exterior—afirmó—debe ser seguido con la máxima atención y debe intensificarse la producción de armamento, en previsión de cualquier eventualidad.

Con respecto al problema finlandés, Hansson dijo que Suecia desea que Finlandia obtenga cuanto antes una paz que le permita garantizar su independencia y libertad nacionales. «Ese deseo—manifestó se basa en los estrechos lazos de amistad que unen a ambos países y en el mismo interés de Suecia ya que a ésta conviene desde todos los puntos de vista que sus vecinos gocen de libertad. Este es el único motivo por el cual Suecia ha comunicado su punto de vista al gobierno finlandés.» El presidente terminó declarando que Suecia tiene una misión mediadora entre Rusia y Finlandia.—(EFE).

Católico: El Santísimo Cristo del Mar se traslada hoy al Puerto a recibir el homenaje de todos sus hijos. Acompáñalo en Vía Crucis penitencial

Vertiginoso avance japonés EN LA INDIA

LA BATALLA POR IMPHAL ESTA EN SU PUNTO CULMINANTE

Por el Sur continúa la apresurada marcha de los nipones hacia Tami y Sibong

TOKIO. 26. — La batalla por Imphal. importante posición de la India. ha alcanzado su punto culminante —declaran los centros militares de Tokio— al avanzar las tropas japonesas al Este de dicha ciudad; en la tarde del 22 de marzo. fuerzas niponas é hindúes cortaron las comunicaciones al Norte de Imphal y otro destacamento consiguió romper la cuarta y quinta líneas defensivas del adversario. llegando hasta el Assam y ocupando una importante posición.

Las formaciones japonesas que continúan su avance en dirección sur—prosigue la información— hacia Tami. han cercado y aniquilado a varios grupos enemigos que resistían en colinas del Norte de Moreh Continúa con gran éxito el vertiginoso avance japonés contra Sibong, habiendo sido cortadas las comunicaciones aliadas en la retaguardia y librándose violentos combates.—(EFE).

HUNGRIA, SATISFECHA CON SU NUEVO GOBIERNO

Así lo señala la prensa

BUDAPEST, 26. — Los diarios publican en su primera página el comunicado oficial concerniente a la designación del nuevo gobierno y biografías de los nuevos ministros. En los comentarios se pone de relieve la satisfación con que ha sido acogida la solución de la crisis gubernamental y la fraternidad de armas entre Hungría y Alemania. El «Pester Lloyd» saluda en términos calurosos al nuevo Gobierno y destaca la aptitud de Sztajay para dirigir un país en guerra. No solamente cuenta con la confianza del país, sino con la de Alemania, dice el periódico citado. Y conoce las intenciones alemanas y su opinión en determinados problemas.—(EFE).

DELEGACION YANQUI A LONDRES

NUEVA YORK, 26.—Cordell Hull secretario de Estado, ha anunciado que los Estados Unidos enviarán a Londres una Delegación presidida por el miembro de la Cámara de representantes, Fulbright, con el objeto de colaborar en los proyectos de restablecimiento de los sistemas de educación nacional, destruidos por el adversario. La delegación partirá para Gran Bretaña en la próxima semana y asistirán a las reuniones los ministros de Educación aliados.—(EFE.)

CONTINUA INTACTO EL FRENTE DE CASSINO

EN LAS MISMAS LINEAS QUE CUANDO COMENZO LA GRAN BATALLA

Las fuerzas aliadas que han intentado romperlo sufrieron enormes pérdidas

BERLIN, 26.—«La batalla de Cassino se encuentra hoy, prácticamente, en las mismas líneas que cuando intentaron tiempo atrás romper el frente las naciones norteamericanas y el ejército británico», dice la Agencia Internacional de Información. «Es preciso subrayar que el V ejército estadounidense ha tenido que completar e incluso relevar diariamente sus fuerzas de ataque, mientras que los defensores alemanes de Cassino mantienen sus posiciones hace varias semanas sin necesidad de refuerzos importantes. Las pérdidas del adversario, en particular de los neozelandeses, a quienes Clark confirió la misión de romper el frente a cualquier precio, han sido muy superiores a las alemanas, a pesar de los bombardeos artilleros intensos que han sufrido éstos.»

Dice la información que los alemanes no estuvieron ayer en condiciones de proseguir sus violentos ataques en Cassino, habiéndose obligado a Clark las pérdidas que tuvo el viernes a reagrupar sus fuerzas y completarlas con elementos de refresco. Un pequeño destacamento alemán—dice también— logró ayer destruir a tres carros adversarios que amenazaban el flanco de un pequeño avanzado germano.

En la cabeza de puente de Nettuno—añade— no hubo ayer más que operaciones de carácter local; al Oeste de la carretera Aprilia-Anzio fueron destruidos o inutilizados por una batería de armas automáticas alemanas seis carros adversarios, de un total de siete. El fuego de las baterías alemanas de largo alcance, concentrado en los puntos de desembarco y en la navegación de la zona Nettuno-Anzio, obligó a virar en redondo a tres transportes, uno de los cuales estaba muy escorado después de los impactos sufridos. También fueron bombardeados con éxito los depósitos de materiales y municiones de los citados puertos, observándose numerosas explosiones e incendios.»—(EFE).

CONTINUA EL COMBATE

Comunicado aliado del Mediterráneo. 26.—«Los puntos fortificados enemigos de la región de Cassino fueron bombardeados por un destructor británico el 24 de marzo. En la misma noche, otro destructor cañoneó una lancha rápida y la hundió finalmente. Fueron hechos prisioneros.

Continúa el violento combate en la región de Cassino. Las patrullas se mostraron activas en el frente principal del V ejército, en la cabeza de puente y en el frente del VIII ejército.

Los muelles de Livorna y el puente ferroviario de Rignano fueron atacados ayer por bombarderos medios de la aviación táctica. Caza-bombarderos atacaron los emplazamientos artilleros de la región de Cassino.

Uno de nuestros aviones falta. La aviación aliada efectuó cerca de 600 salidas. No se registró actividad enemiga sobre la zona de operaciones.».—(EFE).

Pescadores, marineros, trabajadores del puerto y del mar, alicantinos todos: No faltéis al triduo que en honor de Nuestro Santo Patrono, el Santísimo Cristo del Mar, se celebrará en el comedor de obreros del Puerto los días 24, 25 y 26

«Cassino ya no tiene importancia»

ESO DICEN LOS INGLESES

NAPOLES, 26.—Hace tiempo que Cassino ha dejado de ser un objetivo estratégico, escribe el enviado especial de la Agencia «Reuter». Las pérdidas alemanas, mucho más elevadas que las aliadas—agrega— no podrán ser justificadas militar o estratégicamente. La batalla por Cassino se ha convertido en un puro asunto de prestigio. La resistencia alemana es, sin embargo, extraordinaria.—(EFE).

CORREO DE LA SANTA SEDE

Por Suiza, a toda Europa

VICHY, 26.—Según declara la emisora de esta ciudad, la Santa Sede ha arreglado el establecimiento de un servicio postal entre Roma y un país éste desde el cual será expedido el correo a las demás naciones de Europa.—(EFE.)

Una banda de terroristas, detenida en Francia

Entre sus miembros había dos judíos polacos

Se les acusa de numerosos crímenes

PARIS, 26.- Ocho miembros de la milicia han logrado detener una banda de terroristas que se había refugiado en un garage. Después de un intenso duelo con armas de fuego, los criminales fueron detenidos, encontrándoseles documentación falsa, pero se ha logrado identificarles.

Entre los detenidos se encuentran dos judíos polacos.

Los terroristas en cuestión son autores de una serie de agresiones a mano armada y de asesinatos cometidos en estos últimos días en Grenoble y en sus alrededores.

El 3 de febrero mataron a dos miembros de la guardia de la milicia y asesinaron al jefe de la milicia. Leyssieux.

El 8 de marzo desvalijaron la oficina de Correos de aquella población y robaron seis millones de francos.

En Dijón han sido detenidos todos los miembros de una célula comunista, en número de 21; todos son polacos y repartían entre los obreros de las minas, folletos y órdenes.—(EFE).

RHALLYS HABLA A LOS GRIEGOS

Con ocasión de su fiesta nacional

ATENAS, 26. — El presidente del consejo de ministros, Rhallys, ha pronunciado por la radio de esta capital una alocución dirigida al pueblo griego con ocasión de la fiesta nacional. Entre otras cosas dijo que la bandera griega está cubierta de gloria y es reverenciada por todos los patriotas helenos. Agradeció la ayuda alemana y afirmó que en las tinieblas de esta terrible guerra brilla la seguridad de un porvenir venturoso.—(EFE).

UNA VERJA ARTISTICA que vale doscientas cincuenta mil pesetas

Ha sido construída para el santuario de Nuestra Señora de la Cabeza

GRANADA, 26.—En la escuela de Artes y Oficios ha sido presentada a las autoridades la nueva verja para el altar mayor del santuario de Nuestra Señora de la Cabeza. Es una espléndida obra de arte valorada en unas doscientas cincuenta mil pesetas. Tiene una altura totad de nueve metros y el ancho es de seis. Recoge las líneas y el estilo de la anterior.—(CIFRA.)

CONCIERTOS DE LA TUNA VALLISOLETANA

BURGOS, 24.—La tuna universitaria de Valladolid ha visitado la jefatura provincial, capitanía y ayuntamiento, interpretando en estos sitios conciertos. Por la tarde dió otro concierto en el círculo de la Unión. Está siendo objeto de numerosas atenciones.—(CIFRA.)

CONCENTRACION DE AGRICULTORES EN BARCELONA

BARCELONA, 26.—Se ha celebrado esta mañana la anunciada concentración de agricultores de la cuenca del Llobregat, en el pueblo de San Baudilio. El acto ha sido organizado por la Hermandad provincial sindical de Labradores y ganaderos con objeto de estudiar el problema de la canalización del río para defender a la comarca del peligro de desbordamiento del Llobregat. Pronunciaron discursos ante los agricultores el jefe de la sección social de la Hermandad provincial, camarada Ros; el presidente de la cámara agrícola y el de la Hermandad sindical provincial de ganaderos. Luego habló el delegado provincial de la C. N. S., camarada Ribó y, por último, el gobernador civil y jefe provincial del Movimiento.—(CIFRA.)



EL TRINEO EN LA GUERRA

En consecuencia de las fuertes nevadas, el trineo significa uno de los más importantes medios de transporte en muchas partes del frente del Este. (Fot. BILDERDIENST)

FRUTOS CANARIOS PARA SUIZA

LAS PALMAS. 26.—La motonave "Ciudad de Sevilla" ha embarcado para Barcelona gran cantidad de plátanos, tomates. pescado hielo. Para transbordar. y con destino a Suiza, lleva también 1 804 racimos de plátanos y 3 579 canastas de tomate.

Con cargamento de fruta para Málaga, Alicante, Valencia y Barcleona, salieron también los vapores "Escolano" y "Castillo Maqueda".

Para Cádiz y Sevilla con pasajeros, correspondencia y carga general, especialmente fruta, salió el vapor "El Condado".—(CIFRA.)

MOVIMIENTO MARITIMO EN LAS PALMAS

LAS PALMAS. 26.—Procedente de Buenos Aires llegó con cereales para la península el vapor español "Manu". De los puertos del Norte de España llegó el "Río Francolí", que seguirá viaje para Tenerife, Santa Isabel y Fernando Poo.—(CIFRA.)

"Educación y Descanso"

MURCIA elimina a ALICANTE

en el campeonato nacional de fútbol para equipos de empresas

Correspondiente al campeonato nacional de fútbol para equipos de empresa, contendieron ayer, en los campos de deporte de «Educación y Descanso», el Consejo Ordenador de Construcciones Navales Militares, de Cartagena, campeón de Murcia, y la Sociedad de Aguas, campeón de Alicante, resultando vencedores los murcianos por dos a uno.

Y como en Murcia también resultaron vencedores los del C. O. C. N. M. se clasifican éstos para disputar las segundas eliminatorias con el vencedor de Almería-Granada.

A los 22 minutos del primer tiempo consiguieron los forasteros el primer tanto, por obra de Rubio, al aprovechar un fallo del defensa local Lajo. A los 38 minutos obtuvieron los de Aguas su único tanto, por mediación de Blanco, y con el empate a uno se llegó al descanso.

Cuando se llevaban 33 minutos de juego de la segunda parte un servicio de Vizcaíno fué aprovechado por Martínez para conseguir el segundo tanto y con éste el triunfo.

El encuentro se ha jugado a gran tren y tuvo momentos de verdadera belleza.

Los forasteros, practicando un juego de conjunto, sin individualidades, sin retener apenas el esférico, pasando con precisión y actuando limpiamente.

Los locales fueron dignos rivales y estuvieron a punto de haberles vencido, oponiendo en todo momento una tenaz resistencia y jugando con verdadero brío, no obstante prendiendo el estrepitoso ocho a cero de Murcia, del pasado domingo.

Antes del partido los de Sociedad de Aguas ofrecieron un ramo de flores a los visitantes, que éstos entregaron a la señora del jefe de «Educación y Descanso» que presenciaba el encuentro.

Efectuó el saque una bella señorita de la Org. Sindical.

Mogica, que actuó bien en general, alineó los equipos así:

C. O. C. N. M.—Conesa; Balbastro, Sánchez; Llamas, Bañuls, Cánoves; Martínez, Vizcaíno, Rubio, Lorca y Marques.

Sociedad Aguas.—Andreu; Gómez, Lillo; Vidal, Latorre, Aliaga; Pastor, Candela, Carratalá, Cano y Blasco.

Después del encuentro los dos equipos contendientes, y personal de ambos grupos de empresa y árbitro del partido se trasladaron al local de «Educación y Descanso», cuyas magníficas instalaciones, tanto del salón de juventud como de la sala-gimnasio, fueron muy elogiadas por los forasteros.

Los de Sociedad de Aguas entregaron un gracioso pergamino a los del C. O. C. N. M. como recuerdo al partido celebrado y en prueba de cordialidad deportiva de ambas empresas, en el que destacaban los dos escudos de Cartagena y Alicante, un balón y sobre él un grifo de agua y un barco saludándose, con las firmas de los jugadores actuantes.

Después fueron todos obsequiados con un vino de honor y se brindó por la prosperidad de ambos grupos de empresa, terminando con vivas a Cartagena y Alicante y al Caudillo.

Fué un acto sencillo, pero simpático y lleno de camaradería y cordialidad.

TRANVIAS, CERAMICA EL SOL Y OBRAS DEL PUERTO VENCEDORES AYER.—CERAMICAS BORJA VENCIO EL SABADO

En los campos de deportes de Educación y Descanso se jugaron en la mañana de ayer tres partidos de fútbol entre equipos de grupos de empresas.

En partido amistoso jugaron Obras del Puerto y Ayuntamiento, venciendo los primeros por un rotundo 6 a 1 tras un partido bastante disputado, a pesar del tanteo obtenido.

Correspondiente a la Copa Catalunya se enfrentaron Cerámicas El Sol y Compañía de Riegos de Levante, partido que finalizó con la victoria de los primeros por tres a cero.

El partido más interesante lo disputaron el Instituto Nacional de Previsión y Tranvías, en el que resultó vencedor este último por uno a cero.

EL CONCIERTO
Mira Figueroa
en el Principal

El próximo domingo, día 2 de abril, a las once de la mañana, tendrá lugar en el Teatro Principal el concierto que patrocinado por la Prensa organiza el Sindicato del Espectáculo a cenefício de la Cofradía de Santa Cecilia.

El concierto correrá a cargo del excelente pianista Mira Figueroa, aportando también su concurso artístico la admirable tiple Carmen Bolón que interpretará trozos de las óperas más famosas.

En días sucesivos, dará cuenta la Prensa local de los detalles del programa a desarrollar por ambos artistas

OPOSICIONES PARA INGRESO EN EL MAGISTERIO

Aviso de la Sección Administrativa de Enseñanza Primaria de la provincia de Alicante

Orden de 20 de marzo de 1944 (B. O. del Estado de 23 de marzo de 1944).

En cumplimiento de lo dispuesto en el número octavo de la Orden ministerial de 20 del actual, por la que convocan oposiciones libres para ingreso en el Magisterio nacional.

Esta Dirección General ha resuelto:

Primero. — En el plazo de un mes, a partir de la publicación de la presente Orden en el «Boletín Oficial del Estado», los que deseen participar en las mismas presentarán sus solicitudes en la Sección Administrativa de Enseñanza Primaria de la provincia en que deseen actuar, acompañando los siguientes documentos:

a) Copia del título profesional o certificado de haber efectuado el depósito correspondiente.

b) Documentación que acredite haber aprobado la asignatura de Religión, siempre que ésta no estuviera incluída en el plan de estudios del Magisterio o del bachillerato.

c) Certificado de antecedentes penales, quedando exentos de presentar este documento los que se encuentren ejerciendo como interinos.

d) Partida de nacimiento, legalizada o legitimada, según los casos.

e) Hoja de servicios de aquellos que estén o hayan desempeñado escuelas interinamente, supliendo este documento, al del apartado anterior.

f) Certificaciones que, en su caso, acrediten el derecho de los interesados a figurar dentro de alguno de los grupos de preferencia establecidos por la Ley de 25 de agosto de 1939. Los oficiales provisionales o de complemento y los caballeros mutilados acreditarán tales condiciones mediante copia de sus respectivos títulos, y los ex combatientes y ex cautivos con certificación expedida por la Delegación Provincial de Falange Española Tradicionalista y de las J. O. N. S. de cada uno de estos servicios, en que conste que los interesados se hallan en posesión de la Medalla de Campaña con distintivo de Vanguardia, en el primer caso, y, en el último, que han sufrido cautiverio de tres meses como mínimo; los huérfanos de guerra o de asesinados lo harán con certificaciones que acrediten tales circunstancias.

g) Certificación médica de no padecer defecto físico ni enfermedad contagiosa que le imposibilite para el ejercicio de la profesión, y otra, expedida gratuitamente por un Dispensario Oficial Antituberculoso, en que se acredite que de las exploraciones, investigaciones y pruebas diagnósticas practicadas no se desprende la existencia de lesión tuberculosa en fase contagiosa.

h) Tres certificaciones de buena conducta expedidas por el párroco, alcalde y el comandante del puesto de la Guardia civil del punto de su residencia, cuando por la Comisión depuradora no se le haya instruído expediente.

i) Recibo de haber entregado en la Sección Administrativa de Enseñanza Primaria la cantidad de sesenta pesetas como derecho de examen.

Segundo.—Serán admitidas únicamente las solicitudes con documentación completa en la inteligencia de que ni se dará nuevo plazo para completar documentación, ni serán tenidas en cuenta las circunstancias que pretendieren alegar posteriormente los interesados.

Es requisito indispensable para tomar parte en estas oposiciones el carácter de nota desfavorable, cualquiera que sea, a consecuencia de expedientes de depuración o gubernativo. Los jefes de las Secciones Administrativas no admitirán las peticiones de maestros que no reunan esta condición, si bien éstos podrán recurrir contra el acuerdo en un plazo de diez días naturales, ante esta Dirección general, por conducto de los referidos organismos, que la tramitarán el día siguiente de su presentación, depositándolas en correos certificados, y con sello de urgencia.

Sanciones del Comité de Competición de la Federación Española de Fútbol

MADRID 24.—En su reunión semanal, el Comité de Competición de la Federación Española de Fútbol ha acordado imponer las siguientes sanciones por faltas cometidas en los partidos que se citan:

Español-Deportivo Coruña.—Suspensión por cuatro partidos oficiales y multa de 250 pesetas al jugador del Deportivo Eduardo González Vellifo, expulsado del campo por agredir a un contrario.

Hercules-Gijón. — Suspensión por cuatro partidos y multa de 250 pesetas al jugador del Real Gijón José María Sánchez Dindurra, expulsado del campo por la misma falta que el anterior.

Osasuna-Zaragoza.—Multa de 500 pesetas al Osasuna por haberse arrojado contra el árbitro una botella y varias piedras cuando ordenó la expulsión del jugador de dicho Club Andrés Galobart Nonell, por agredir a un contrario, al que se castiga con las mismas penalidades que a los anteriores.

Baracaldo-Ceuta. — Multa de 300 pesetas al Baracaldo por haberse arrojado piedras contra el árbitro a la salida del campo, siendo precisa la intervención de los agentes de la autoridad para evitar mayores agresiones.

Tanagra-Alavés.—Suspensión por cuatro partidos y multa de 100 pesetas al jugador del Tanagra Eduardo Costas Bello, expulsado del campo por agredir a un contrario.

Badajoz-Onuba. — Suspensión por dos partidos y multa de 100 pesetas al jugador del Onuba Francisco Uriba Martín, expulsado del campo por protestar decisiones arbitrales.

Además, el Comité acordó amonestar a C. D. Mahonés y un directivo del R. C. D. Español por infracción de las normas dictadas sobre publicidad en la Prensa de informaciones y comentarios y apercibir a los delegados que asistan a los partidos de fase final de tercera División y a otros de Liga y Copa de la próxima temporada.—(CIFRA).

SOMOZA estrena hoy, lunes
Noche de aventura
en el TEATRO PRINCIPAL

UNA BONITA COMEDIA
UN ESTRENO SIN PRECEDENTES
UNA CREACION DE SOMOZA
Noche de aventura
HOY, lunes — Teatro Principal

LA SEMANA TEATRAL

La semana teatral en Alicante ha sido llenada por Somoza. Llenada, con todo el verismo de esta afirmación, ante un buen actor y un discreto conjunto. Hay semanas, por el contrario, que no se abarcan artísticamente, aunque se cubran — ahora, «cubrir»—las siete fechas del transcurso. Sin embargo no nos hemos explicado nunca por qué algunas compañías les cuesta tan poco conseguir buenas entradas en el Principal—parece como si vivieran de un abolengo sentimental de amistades muy devotas—y otras se vean obligadas, injustamente, a encararse a todo lo largo de su actuación con unas docenas de «incondicionales». Nos referimos claro es, a conjuntos de parecida calidad artística, unos con la suerte de llenar diecisiete filas, y otros con el infortunio de no conseguir arriba de seis. La compañía de Gascó-Granada es un ejemplo de lo primero y Davó-Alfayate, Dicenta y ahora Somoza, entre otros, de lo segundo. Que no nos vengan, por favor — a lo mejor también la empresa—, justificándonos esto, porque sería tanto como entregar el Teatro a los «ismos». Rafael L. Somoza merece una mayor atención, como lo merecen otros conjuntos que han esperado angustiosamente «la tarde del domingo», para, ¡ay! resarcirse. Somoza cerró ayer la semana teatral en Alicante con la reposición de «¡Béseme usted!», adaptación de José J. Cadenas, realizando una interpretación irreprochable del «Eucalet», vinatero, soldado y conde de la fábula francesa.

Hoy inicia la segunda semana, con un estreno, y bien merece que el público se libre un poco de canillitas artísticas y le preste el calor de su asistencia, que es el propio calor que le hace falta al veteado Principal para poder vivir con su abolengo, con sus columnas y con su centenaria razón. Hay una cosa que es a la que no podemos renunciar, sin poner en peligro si en algo nos estimamos, como es a la de tener teatro, todos los días, teatro decoroso, de primera línea, como es esta que se nos sirve y que vemos triunfante o por lo menos «viviente», en las primeras ciudades españolas. Si después salimos todos, como ayer, celebrando haber pasado una buena tarde y elogiando los aciertos de la compañía ¿no parece un poco absurdo e injusto el desvío?

RADIO ALICANTE

PROGRAMA DE EMISIONES PARA HOY

SOBREMESA — A las 12,30: Apertura. Disco sintonía. Programa de la Emisión. Religiosas. Boletín Meteorológico. Baladas. A las 13: Bandas de concierto. A las 13,30: Notas y comunicados. Discos seleccionados. A las 13,45: Sección taurina, por D. Tomás. A las 14: Hora oficial. Boletín informativo. La canción de moda. «Castigo» (fox) por María Luisa Gerona. Programa de sobremesa. A las 14,30 Retransmisión de la REDERA. A las 14,45 Música ligera. A las 15: Fin de la Emisión.

NOCHE.—A las 20,30: Apertura. Disco Sintonía. Programa de la Emisión. Programa de radioyente (Discos solicitados). A las 21: Música variada. A las 21,15: Crónica Deportiva por don Juan Antonio Espinosa. A las 21,30: Boletín informativo. Música ligera. A las 21,45 Retransmisión de la REDERA. A las 22,30: Recital de poesías por doña Concha Díaz. A las 23: Retransmisión del programa de despedida de Machín y la Orquesta Sur del Café Altana. Emisión organizada por Publicidad Tola. Cierre de la Estación.

HOCKEY
NETA VICTORIA DEL MONTEMAR
sobre una selección local

Por 4-0 resultó vencedor en la mañana de ayer el conjunto del Montemar sobre una selección local formada a base de jugadores del Frente de Juventudes y Educación y Descanso.

El primer tiempo finalizó con 1-0 marcado por el internacional Lambles, que se alineó con el Montemar. En la segunda parte, Picaso que pasó de la media al puesto de delantero centro consiguió tres tantos más para el campeón regional. Los dos equipos jugaron un buen encuentro aunque se puso en evidencia la mejor clase de los vencedores que alinearon el siguiente equipo: Quereda; Sanchis, López; Lambles, Picaso, Gostínez; Cantos Vázquez L. Vázquez F., Lara y Cantos. En el segundo tiempo pasó Lara a la media, Picaso al delantero y F. Vázquez a su puesto habitual.

CARTELERA

TEATRO PRINCIPAL
COMPAÑIA DE COMEDIA RAFAEL LOPEZ SOMOZA

HOY LUNES: A LAS 7,15 TARDE y 10,30 NOCHE
ESTRENO de la comedia en 3 actos.
NOCHE DE AVENTURA

CENTRAL
Empresa: L. M. S.
(Dotado de calefacción)
Desde las 5 de la tarde
GRAN ESTRENO de la superproducción española
SANTANDER EN LLAMAS
por Rosita Yarza y Félix de Pomés
ESTRENO DEL NOTICIARIO NO-DO número 65-A

IDEAL
Empresa: Alfonso Guixot
Hoy lunes
Permanente 5 tarde
A BENEFICIO DEL PUBLICO
GRAN EXITO
EL CAPITAN CAUTELA
(en español)
Noticiario NO-DO núm. 65
Butaca . . 2 ptas.
General . 0'75 »

MONUMENTAL
Empresa: L. M. S.
Desde las 5 de la tarde
Ultimos días de la superproducción en español


(Grandioso éxito)
y un precioso complemento

Salón España
Empresa: JOSE ROMEU
Desde las 5 de la tarde
La preciosa comedia dramática española
DEBER DE ESPOSA
por Conchita Tapia y Antonio Casas
La muy cómica en 2 partes
DOS Y CUARTO
Un precioso complemento y Noticiario NO-DO número 65-B



Pruebas de Capacitación para vocalistas y Animadores de Orquestas de Baile

NOTA DEL SINDICATO PROVINCIAL DEL ESPECTACULO

Se pone en general conocimiento que el plazo de admisión para participar en las pruebas de capacitación de estilistas de la canción y animadores de orquestas de bailes, que se efectuarán en breve en el local que oportunamente se citará, expira el día 15 del próximo mes de abril, convocando nuevamente a todos los artistas dedicados a dicha especialidad, advirtiéndoles que [illegible] para poder ejercer la profesión, concurrir ante el Tribunal Sindical designado.

Las inscripciones deberán hacerse en este Sindicato provincial, sito en Juan Bautista Lafora, número 1, bajos, de 11 a 13 y de 17 a 19 horas, todos los días laborables.

¡Trabajador!: Asegurarás la Educación y el porvenir de tus hijos si eres asegurado en el régimen de Subsidios Familiares, con lo que das derecho a tu viuda y huérfanos al Subsidio de Viudedad y Orfandad y al de Escolaridad

¡EMPRESAS DELEGADAS! En el próximo mes de abril habréis de presentar la liquidación de los subsidios pagados durante el primer trimestre del año. No demoréis la presentación para no incurrir en recargo.

TIRO DE PICHON

Ayer, en la Real Sociedad

Las tiradas celebradas ayer en la Real Sociedad estuvieron constituídas en su mayoría por «pombo» de escasa concurrencia de destacadas escopetas por hallarse éstas en las competiciones oficiales de Valencia y con motivo de numerosos tiradores noveles que apuntan buen estilo. La primera prueba disputada fué ganada por don Casimiro de la Viña, que también resultó vencedor en la última tirada.

Después se puso en litigio la gran copa donada por la Real Sociedad, venciendo espléndidamente don José María Sanz que echó un pájaro de seis que contaba la «pombo».

A continuación se tiraron dos «pombos» más que fueron ganados por los señores De Miguel y Fernández, el último de los cuales ofreció el premio ganado, que lo era para señoras y señoritas a la distinguida esposa del Comandante señor Bernabeu.

Merece especial mención los tiradores señores Beneyto y Gavián, magnífica realidad y deporte cinegético alicantino.

La tarde apacible, contribuyó a dar mayor realce a estas tiradas que la Real Sociedad organiza con tanto acierto cada semana.

EL ALICANTE derrotó al SAN BLAS

Correspondiente a la [illegible] pa aprofesional del General[illegible]ísimo se enfrentaron ayer en la Florida el Alicante y el San Blas, triunfando el primero por claro tanteo de tres a cero.

El partido se caracterizó por el mejor juego alicantinista, que dominó durante gran parte de los noventa minutos. En la primera parte marcó Sevilla el mejor gol de la tarde, de impecable factura y colocación.

BALONCESTO

El TRABUCO vencedor

Después de su amplia victoria frente al cinco de «Educación y Descanso», el equipo del Trabuco ha asegurado el segundo lugar en la clasificación general. Pese a su empate ante el Frente de Juventudes, que hizo peligrar para el Trabuco dicho puesto en beneficio del Frente de Juventudes, esta victoria tiene una vital importancia, que asegura la posición del Trabuco, al que será muy difícil arrebatar dicho puesto. El campeonato tiene desde luego asegurado el segundo del final.

En la segunda categoría el campeonato será para el Trabuco [illegible] el segundo puesto no están las cosas tan claras, ya que el resto de equipos se hallan con fuerzas bastantes niveladas.



LA XXIV JORNADA LIGUERA

MADRID Y ESPAÑOL vencieron en campo extraño

El CASTELLON logró empatar ante el GRANADA, y el campeonísimo Valencia sólo consiguió un modesto 2-1 sobre el Sabadell

RESULTADOS y clasificaciones

PRIMERA DIVISION

A. Bilbao, 1; Madrid 2.
Valencia, 2; Sabadell, 1.
Barcelona, 3; Oviedo, 1.
Coruña, 3; Celta, 2.
Sevilla, 1; Español 2.
Granada, 1; Castellón, 1.
Aviación, 6; R. Sociedad 2.

	J.	G.	E.	P.	F.	C.	P.
lencia	24	17	3	4	67	27	37
ación	24	14	4	6	61	45	32
villa	24	11	7	6	53	43	29
rce'ona	24	10	8	6	56	41	28
iedo	24	11	4	9	65	43	26
drid	24	10	5	9	45	36	25
stellón	24	11	3	10	36	32	25
anada	24	8	8	8	36	42	24
bao	24	9	5	10	40	46	23
paño	24	8	5	11	39	47	21
badell	24	9	3	12	46	58	21
ruña	24	6	7	11	33	56	19
Soc'edad	24	5	7	12	32	48	17
ta	24	2	5	17	20	65	9

SEGUNDA DIVISION

Zaragoza, 5; Constancia, 1.
Murcia 4; Osasuna, 0.
Leonesa 4; Betis, 0.
Alcoyano, 1; Xerex, 0.
Gijón 5; Valladolid, 1.
Baracaldo, 4; Arenas, 1.
Ceuta-Hércules (aplazado).

	J.	G.	E.	P.	F.	C.	P.
jón	24	15	4	5	48	18	34
rcia	24	14	2	8	58	38	30
is	24	11	6	7	47	40	28
ragoza	24	11	5	8	53	35	27
rez	24	13	1	10	47	38	27
stancia	24	13	1	10	44	36	27
oyano	24	11	5	8	38	31	27
onesa	24	11	3	10	41	39	25
uta	23	9	5	9	43	40	23
rcu'es	23	8	4	11	35	38	20
nas	24	6	5	13	34	58	17
raca'do	24	7	3	14	31	58	17
lladolid	24	5	6	13	26	49	16
asuna	24	6	4	14	30	57	16

TERCERA DIVISION
(Fase final)
Primer Grupo

Cacereño, 4; Ferrol, 1.
Santander 4; Logroñés 0.

	J.	G.	E.	P.	F.	C.	P.
tander	4	3	0	1	10	3	6
rol	4	2	0	2	6	9	4
cereño	4	1	1	2	10	9	3
groñés	4	1	1	2	6	11	3

Segundo Grupo

Mallorca 1; Levante 0.
Elche, 2; Málaga 2.

	J.	G.	E.	P.	F.	C.	P
llorca	4	2	2	0	4	2	6
laga	4	1	3	0	5	3	5
ante	4	1	2	1	6	6	4
hé	4	0	1	3	4	8	1

RESULTADOS DE LA COPA GENERALISIMO

Berbes 1; D. Palencia 0.
D. Alavés, 3; Tanagra 0.
Lérida, 3; Teruel 0.
G. Tarragona, 2; Júpiter 0.
Albacete, 5; Imperial de Murcia 0.
Acero, 3; Imperio de Madrid, 1
D. Córdoba, 2; O. Jiennense 0
Onuba . ; D. Badajoz.

EL BERBES, ELIMINADO

VIGO, 26.—En partido para la copa del Generalísimo, el Berbes ha ganado por 1-0 al Palencia. A pesar de este resultado, el Berbes queda eliminado por haber sido derrotado en el partido anterior por 2-0. (ALFIL).



Pobre actuación del VALENCIA ante el Sabadell

VALENCIA, 26. — Valencia, 2 (Mundo); Sabadell, 1 (Aranaz).

Alineaciones:

Valencia: Eizaguirre; Alvaro, Juan Ramón; Ortúzar, Iturraspe, Lecue; Giraldós, Hernández, Mundo, Igoa y Gorostiza.

Sabadell: Francás; Gonzalvo II, Jugo; Trías, Aranaz, Arasa; Ara, Gracia, Del Pino, Pallás y Martínez.

Arbitró el señor Mazagatos, que estuvo imparcial.

El primer tiempo ha sido de dominio alterno, con juego conjuntado del Sabadell, que se replegaba en los momentos de peligro, sin descuidar el ataque, llevado siempre con rapidez y creando situaciones peligrosas para el Valencia, neutralizadas unas veces por Eizaguirre, o rematadas fuera por chutar siempre de lejos y alto. El Valencia ha tenido una floja actuación, y únicamente se han salvado Igoa y Eizaguirre.

El primer tanto fué marcado por el Valencia a los veintisiete minutos. En un avance local, Igoa pasa a Gorostiza y éste centra alto. Francás falla el despeje de puño y Mundo remata tranquilamente a las mallas. Al minuto escaso consigue el Sabadell el empate, al castigarse con un golpe franco al Valencia. Lanza la falta Aranaz, y con un tiro fantástico y directo consigue batir a Eizaguirre por el ángulo superior.

En el segundo tiempo, y en los primeros minutos, el Valencia juega bien y se impone. El gol de la victoria lo consigue a los cinco minutos de esta parte, merced a un remate de cabeza de Mundo. Luego se nivela el juego y vuelve a tener las mismas características que en el tiempo anterior. — (ALFIL).

INESPERADO TRIUNFO ESPAÑOLISTA

Sevilla, 26.—El encuentro Sevilla-Español llevó a Nervión extraordinaria cantidad de aficionados, muy especialmente por la circunstancia de ver Juncosa en el puesto de extremo derecha, alineado en el "once" catalán.

Arbitró de forma discreta el señor González. La primera parte terminó con empate a un gol. Fueron autores de los tantos Jorge por el Español, y Raimundo, por el Sevilla. En la segunda mitad, la iniciativa corresponde al Español que consigue el triunfo a los treinta minutos de forma brillante por conducto de su interior Vidal. —(ALFIL).

EL BARCELONA GANA AL OVIEDO

BARCELONA, 26.—Barcelona, 3 (César y Betancourt, 2) Oviedo, 1 (Antón).

Alineaciones:

Barcelona. — Velasco; Elías, Curta; Raich, Rosalén, Calvet; Riva, Meseguer, César, Gonzalvo y Betancourt.

Oviedo.—Sión; Valero, Pena; Granda, Diestro, Sirio; Antón, Goyín, Chas, Malón y Díaz.

La victoria conseguida por el equipo local vino después de veinte minutos de forcejeo con los visitantes y luego de haber conseguido el Oviedo el tanto de honor.

Chas intenta varias veces abrir brecha ante la puerta de Velasco, pero Rosalén lo tiene muy marcado. Las arrancadas ovetenses terminan siempre con despeje de las defensas azulgranas. Un servicio excelente de Goyín a Antón es aprovechado por éste para burlar a un contrario y lanzar un tiro que se traduce en el gol del Oviedo. El Barcelona se lanza sobre la puerta ovetense. Una buena combinación entre César y Riva termina con devolución del balón y César, desde fuera del área tira un potente chut que penetra en la portería por el ángulo izquierdo. Los catalanes buscan con afán un nuevo tanto. Se lanza un córner contra la puerta del Barcelona y el despeje llega hasta Betancourt y éste, tras burlar a dos contrarios, lanza un tiro raso en el mismo momento en que intentaba salir Sión. El disparo se traduce en el segundo gol para el Barcelona, conseguido a los 27 minutos de juego. Pocos minutos después viene el tercer gol azulgrana. Betancourt se acerca a la puerta contraria y chuta fuerte intentando detener. Sión. Por fin la pelota va a parar nuevamente a Betancourt, consiguiendo el tercero y último tanto.—(ALFIL).

MEDIA DOCENA DE GOLES ENCAJA LA REAL EN MADRID

MADRID, 26.—Con media entrada se celebró, en el estadio metropolitano, el partido Aviación-Real Sociedad de San Sebastián, ganado por el primero por seis a dos.

El partido más bien parecía amistoso, porque los atléticos no pusieron, al parecer, grandísimo empeño en la contienda y los realistas no daban más de sí. Un inoportuno ofside, en los comienzos, malogró una jugada en que el balón entró en la red y pudo ser el tanto donostiarra. Sacada la pelota, Martín recibe un pase y cede a Adrover, quien marca el primer tanto, al cuarto de hora de juego. No se marcó ningún tanto más en la primera parte. Mejoró en juego la segunda mitad, principalmente por parte del equipo local. Adrover marca también el segundo tanto. Cinco minutos después, en un pase de Martín, marca Taltavull el tercero. Antes, a los cinco minutos, hubo otro gol en un remate de cabeza de Martín a un centro de Lozano. El extremo izquierda donostiarra sorprende a la defensa local y puede marcar el primer tanto de la Real Sociedad, a los veintiocho minutos de esta parte. Dos minutos después, en una buena combinación del trío Martín, Adrover, Arencibia termina la jugada con un tanto del último, poniéndose el marcador a cinco. Ocho minutos antes de terminar, Terán se apunta el segundo tanto donostiarra. A renglón seguido Taltavull eleva a media docena los tantos atléicos.—(Alfil.)

GRANADA Y CASTELLON EMPATAN A UNO

GRANADA, 26.—Se ha celebrado el partido de primera Liga entre el Granada y el Castellón.

Tras noventa minutos de juego reñido y emocionante en ocasiones, el resultado ha sido de empate a un tanto. Gustó mucho el equipo visitante por el entusiasmo puesto en la lucha.

Arbitró Solá, sin dificultades. (ALFIL).

EL CORUÑA, VENCEDOR

LA CORUÑA, 26.—Se ha celebrado el encuentro de primera División entre el Deportivo y el Celta vigués.

La eterna rivalidad de estos equipos atrajo a Riazor enorme cantidad de aficionados de toda la región.

El encuentro, que era de suprema necesidad para los coruñeses, se resolvió a favor de éstos por tres goles a dos.

Por los locales marcaron Valle, Lezama y Viso, y por los vigueses, Venancio y Fuentes.—(ALFIL).

AVISO A NUESTROS LECTORES

La mala calidad del flúido eléctrico facilitado anoche para el funcionamiento de nuestros teletipos, impidió la buena marcha de éstos durante más de dos horas. Consecuencia de esta interrupción en el servicio informativo ha sido que todas las reseñas deportivas fueran tomadas telefónicamente con la concisión con que hoy aparecen en nuestra habitual sección dedicada al Campeonato Nacional de Liga.

Rogamos a nuestros lectores que dispensen esta deficiencia ajena por completo, como se ve, a nuestra voluntad.

Santander, campeón nacional en hockey de la S. F., segunda categoría

PAMPLONA, 26.— Se han celebrado las últimas jornadas del campeonato nacionales de hockey de la Sección Femenina de F.E.T. y de las J.O.N-S, en la segunda categoría. Han jugado Valencia y Málaga que empatan a cero tantos y la Coruña y Santander, que gana el primero por dos a cero. Con estos resultados es campeón de España el equipo de Santander, seguido del equipo de Málaga. Despues de los partidos, el jefe provincial del Movimiento ha obsequiado con una merienda a todos los participantes. —(ALFIL).

SOMOZA PRESENTA
Una comedia que recordará siempre
Un ESTRENO al que no debe faltar
Noche de aventura
HOY, lunes, en el Teatro Principal

Los campeonatos nacionales de esquí

Comienzan en Nuria con gran éxito

NURIA, 26.—El magnífico valle de Nuria ha presentado hoy un aspecto grandioso con motivo de la inauguración de los campeonatos nacionales de esquí. En diversos lugares ondean gran número de banderas nacionales y del Movimiento, así como de los diferentes clubs españoles de esquí. Da la impresión de que se celebra una Olimpiada internacional.

Son cinco las federaciones que están representadas en estos campeonatos: la del centro, la catalana, la aragonesa, la andaluza y la vasco-navarra.

Los participantes al mando de sus capitanes, desfilaron ante la presidencia formada por directivos de la federación española de esquí, de la catalana y el entrenador de los corredores. El público ovacionó a los participantes.

El embajador de Alemania ha anunciado que el próximo domingo asistirá al reparto de premios a los vencedores del campeonato. A última hora de la tarde ha sufrido un accidente el madrileño Fernando Arniñán, que ha resultado con lesión en un pié que le impedirá participar en los campeonatos.—(ALFIL).

¡Quiere pasar dos horas agradables!...
NO DEJE DE ASISTIR AL ESTRENO DE
Noche de aventura
CREACION DE RAFAEL SOMOZA

BILBAO, DERROTADO
Cruellas anuló un gol a los bilbaínos

BILBAO, 26.—Se ha jugado el interesantísimo encuentro de fútbol entre el Atlético local y el Real Madrid.

A los catorce minutos de juego, Barinaga logra el primer tanto para el Madrid. Cuatro minutos después, chuta Alsúa y Lezama despeja muy mal, oportunidad que aprovecha Moleiro para obtener el segundo tanto madridista.

En la segunda fase, a los treinta minutos, Duque gana la iniciativa en el salto a Bañón y consigue el gol bilbaíno.

Arbitró Cruellas, que fué constantemente abucheado. Anuló injustamente al Atlético bilbaíno un tanto logrado por Duque.

SEGUNDA DIVISION

El Real Murcia se deshizo fácilmente del Osasuna

Murcia, 26.—Real Murcia, 4 (Portilla, dos; Narro y Tito, 1; Osasuna, 0.

Alineaciones.—Murcia: Marín; Tamayo, Sierra; Torrent, Mesa, Castro; Tito II, Morera, Portillá, Narro y Tito I.

Osasuna: Gómez; Alava, Echauri; Ruiz, Analiaga, Juanito; Zaldúa, Colio, Gastón, Ayestarán y Mugica.

Arbitró muy bien el señor Sanchis Orduña.

En el primer tiempo, el dominio correspondió al Murcia. Portilla, delantero centro de este equipo, consiguió, a los veinticinco minutos, un gol de excelente factura, al recoger un buen pase de Narro. Los forasteros realizaron jugadas aisladas, dedicándose principalmente a cortar juego. El primer tiempo terminó sin que se registraran más hechos dignos de mención.

A los veinticinco minutos de la segunda parte, Narro logra el segundo tanto, en una jugada personal. Siete minutos después, Portilla vuelve a marcar, y a los treinta y cuatro minutos, Tito I obtiene el cuarto y último gol. A partir de este momento, el Osasuna introduce variaciones en sus líneas. Con ello consigue defenderse bien de los ataques murcianos. Hasta el último momento, los forasteros pusieron en el juego entusiasmo y decisión.

Destacaron, por el Murcia, Portilla, Castro y Narro. En el Osasuna, el mejor de todos fué el portero, que tuvo una actuación lucidísima, evitando una mayor derrota. Le siguió en méritos el extremo izquierda, Mugica.—(ALFIL.)

EL ALCOYANO derrota al Xerez

ALCOY, 26.—Se ha jugado el partido entre el Deportivo Alcoyano y el Xerez, decidido a favor del primero por sólo uno a cero.

Empieza el encuentro con dominio alcoyano, pero el meta andaluz se luce en varias fantásticas paradas. A los quince minutos, el Alcoyano consigue su único tanto por mediación de Quisco. Se lanzan tres saques de esquina adversos al Xerez, pero el marcador no se altera.

En la segunda parte se juega con exceso de nervios. No se desanima el Xerez y realiza peligrosos avances sobre la meta local, pero no sucede nada. Se sacan tres córners contra el equipo forastero y el marcador permanece invariable.

Por los locales destacaron Quisco, Costa, Pérez, Cano y Payá. El mejor, Botana. Por el Xerez, la delantera. Araujo gustó muchísimo.

ABULTADA VICTORIA DE LOS CAMPEONES

GIJON, 26.—En el campo de El Molinón se ha jugado esta tarde el partido entre el Real Gijón y el Valladolid, que terminó con la magnífica victoria de los ya campeones de segunda División, por cinco a uno.

Fueron autores de los tantos asturianos Gundemaro, 2, Sansón, 2 y Adolfo, 1.

Por su parte, el Valladolid obtuvo el tanto del honor por conducto de Cavilo.—(ALFIL).

TRIUNFO DEL BARACALDO

BILBAO, 26. — En partido jugado el sábado, correspondiente a segunda División, el Baracaldo ha vencido al Arenas por cuatro goles a uno.

Haces Patria agregando a tu correspondencia el sello de José Antonio.

EL PARTIDO Ceuta-Hércules aplazado hasta mañana

CEUTA, 26.—Por no haber llegado esta tarde el Hércules, no se ha podido celebrar el anunciado encuentro de segunda División. Vencidas las dificultades que motivaron la no llegada del equipo alicantino a esta ciudad, es muy posible que el encuentro se juegue pasado mañana, martes.

AMPLIO TRIUNFO LEONES SOBRE EL PROBABLE «PRIMERA»

LEON, 26.—El partido Cultural Leonesa-Betis, ha terminado con el amplio triunfo de los propietarios por cuatro a cero.

Marcaron Andrade y Tavilo, dos tantos cada uno.—(ALFIL).

CINCO-UNO FAVORABLE AL ZARAGOZA

ZARAGOZA, 26.—El Zaragoza ha derrotado de forma contundente al Constancia de Inca, por cinco a uno.

Obtuvieron los goles locales Tatono, dos, Mariano Pío y Aldana.

Zamorita consiguió el gol del Constancia.—(ALFIL).

La fidelidad a tus convicciones y el honor de la España recobrada reclaman urgentemente tu esfuerzo en la tarea de la reconstrucción del Cerro de los Angeles

TOROS

Festival benéfico en Badajoz

BADAJOZ, 26. — Esta tarde se ha celebrado un festival taurino benéfico organizado por el Gobernador civil y jefe provincial del Movimiento. Han tomado parte los rejoneadores Belmonte (padre) y Joaquín Parejo Obregón, sobrino de Concha y Sierra y los espadas Antonio Posada, Domingo Ortega, Belmonte (hijo), Martín Vázquez, Dominguín y Luis Ortega. Se lidió ganado de Marceliano Rodríguez antes Marzal, Concha y Sierra, Palhas, Infantes de Cámara, Albarrán, Conde de la Corte, Félix García de la Peña y Joaquín Burillo.

En primer lugar desfilaron por el ruedo tres calesas con jóvenes ataviadas típicamente. Presidieron el festival distinguidas damas de la localidad y pidió las llaves una señorita vestida a usanza campera. Belmonte, padre, dió la alternativa como rejoneador a Parejo Obregón, quien después de poner unos buenos rejones bajó del caballo y mató de una entera. Belmonte padre puso dos buenos rejones a su toro, que dobló. Antonio Posada fué aplaudido en su toro al que hizo una faena aceptable. Domingo Ortega cosecha palmas en varios lances magníficos entre olés y ovaciones. Oreja y vuelta al ruedo. Juanito Belmonte mató muy bien. Oreja. El público obligó al diestro a saludar desde el tercio. Martín Vázquez lanceó vistoso y mató de un pinchazo con el que el toro dobla. (Palmas).

Al toro de Luis Ortega le pone Belmonte dos rejones y el diestro dos pares de banderillas. Ortega da un pinchazo doblando el toro. La plaza estuvo abarrotada de público. — (CIFRA).

CONFERENCIA del director de "Marca" en la Escuela de Periodismo

Versó sobre "Vocación periodística"

MADRID, 25.—En la Escuela Oficial de Periodismo ha pronunciado esta noche su anunciada conferencia sobre vocación periodística, el director del periódico deportivo «Marca», camarada Manuel Fernández Cuesta, quien en amena forma da a conocer lo que puede tener de enseñanza, en forma de reportaje, una vida de veinte años dedicada completamente a la Prensa. Estima necesario para el ejercicio de la profesión una vocación capaz de infiltrar el amor en forma como la sienten quienes se dedican a la Religión o a la milicia. Estudia las diversas formas del periodismo, tanto en revista como en periódico, y analiza las diversas opiniones que existen sobre el periodismo como género literario para establecer la conclusión de que es algo que impide encuadrarlo en un género determinado y que se caracteriza por su forma sintética, la claridad y la sencillez. Recuerda la época en que empezó el ejercicio de la profesión para señalar el elevado concepto que con la nueva España ha adquirido el periodismo. Finaliza su conferencia, tras curiosas anécdotas, recordando la necesidad que tiene el periodista de trabajar siempre con amor y constancia.

Presidió el acto el Delegado nacional de Prensa, camarada Juan Aparicio, acompañado del secretario de la Escuela, Nieto Funcia, y del profesor Ibrahim de Malcerve. III, que hizo la presentación del conferenciante.—(CIFRA).

LUNES

Traslado del Cristo del Mar a su capilla de Santa María

El acto se celebró en la mañana de ayer, constituyendo una verdadera manifestación de veneración a dicha Imagen

Ayer mañana se celebró el acto de trasladar el Cristo del Mar a su capilla de Santa María. Con este motivo se celebró, en primer lugar, a las once y media de la mañana, una solemne misa en la capilla, que estaba magnificamente adornada, ostentando todos los atributos del mar, que se había instalado en el comedor de los obreros del Puerto. A la misma asistieron los Hermanos Mayores de la Hermandad Sacramental del Santísimo Cristo del Mar, Nuestra Señora de los Dolores y San Juan de la Palma; excelentísimo señor Gobernador civil y Jefe provincial del Movimiento; excelentísimo señor Gobernador militar; Secretario provincial del Movimiento; comandante de Marina; presidente de la Junta de Obras del Puerto; ayudante del excelentísimo señor Gobernador militar; don Manuel Asín, en representación del ingeniero jefe de Obras del Puerto; don Ramón Gilabert y don Rodolfo Guarinos.

A la misa acudió una cantidad considerable de fieles, probándose una vez más el fervor que sienten los hombres del mar por su venerado Cristo. La plática correspondió al Padre Bustamante, director espiritual de la Hermandad, que ha dirigido además diversas alocuciones a los obreros, exhortándoles a rogar a su Cristo.

A hombros de los Hermanos de la Hermandad fué llevado el Cristo en una verdadera romería hasta la iglesia de Santa María, sumándose cada vez más gente a la muchedumbre que ya formaba un gentío verdaderamente grande, que irrumpía por todas partes, acercándose hacia la imagen del Cristo del Mar. En la plaza del Cónsul Von Knovlock volvió a dirigir el Padre Bustamante una nueva plática a todos los fieles que se hallaban allí congregados, siguiendo a continuación la comitiva, presidida por las autoridades antes mencionadas, hasta la iglesia de Santa María, donde le esperaban otra gran cantidad de devotos.

Por la tarde, a las ocho, terminaron los actos con un besapiés o adoración a las llagas de Cristo, desfilando ante el mismo los Hermanos de la Hermandad y numerosísimos fieles.

Radio Falange de Alicante



La emisión del jueves del concurso de artistas noveles resultó interesante. Intervinieron los concursantes Ladislao Jareño, Juanito Guerrero, Pedro Manteca y Francisco Sempere.



Cada uno en su género tuvo una lucida actuación. Ladislao Jareño interpretó la canción "Alma charra" y la romanza de la zarzuela "Katiuska". Juanito Guerrero cantó una jota aragonesa y otra navarra. Pedro Manteca recitó "Mi vaquerizo" y "Odio y pasión", y, por último, Francisco Sempere cantó fandanguillos y milongas. Este último fué acompañado a la guitarra por Serafín García.





EL JEFE PROVINCIAL DE MADRID REVISTA A LA FALANGE

Formaron representaciones de la Vieja Guardia, Frente de Juventudes, Excombatientes y y los restantes Servicios

Fueron distribuídas numerosas medallas de la Vieja Guardia

MADRID, 26.—Esta mañana se ha celebrado en el paseo de coches del Retiro la anunciada revista del jefe provincial del Movimiento a la Falange de Madrid.

Se congregaron en aquel amplio lugar miles de camaradas, tanto de la Vieja Guardia, como de todos los distritos y del Frente de Juventudes, que fueron situándose en los lugares marcados con antelación, enmarcados por una gran tribuna que remataba el altar y la Cruz y profusión de mástiles y reposteros en que se representaban las armas y atributos de todas las regiones de España. En la tribuna, artísticamente distribuídos, se situaron los porta-banderines del Frente de Juventudes. En el paseo de coches, a derecha e izquierda, formaron los trece guiones que más tarde habían de ser bendecidos y entregados a los distritos de Madrid así como el guión provincial de ex combatientes. A continuación y sucesivamente, se colocaron en formación la banda de trompetas, tambores, pífanos y gaitas del Frente de Juventudes, centuria de representación de la Vieja Guardia; centuria de ex combatientes; unidades de todos los distritos de Madrid en dos columnas cerradas de cuatro en fondo; bandera ciclista del Frente de Juventudes; centuria de montañeros y centurias de cadetes del Frente de Juventudes.

Una hora más tarde fué recibido el jefe provincial del Movimiento, que pasó revista.

A continuación se celebró la misa que ofició el capellán provincial, Padre Ortega.

Al final, bendijo éste los 14 guiones e hizo entrega de ellos a otros tantos portaestandartes. Seguidamente se procedió a la entrega de medallas de la Vieja Guardia a 379 camaradas que se han hecho acreedores a tal galardón. De ellas, 52 fueron entregadas a familiares de caídos, 12 a camaradas de la Sección Femenina y el resto a camaradas de los distritos y extrarradio. La primera mesa fué presidida por el jefe provincial, a quien ayudaron el secretario provincial del Movimiento e inspector provincial. La segunda, por el jefe de la Vieja Guarida ayudado por el secretario provincial y la tercera por el vocal de la Junta Central de Recompensas, camarada Miguel Alvarez Ayúcar, ayudado por el jefe provincial del Frente de Juventudes. Al terminarse el acto de la imposición habló ante los micrófonos el jefe provincial, quien puso de relieve que como en verdadera formación castrense, el acto comenzaba rindiendo tributo de fé ante la Cruz de Cristo para terminar en el servicio que hoy era desfile militar. Acabó la callada, humilde y disciplina de los distritos y les dió la enhorabuena a aquéllos que alcanzaron la alta recompensa de la medalla de la Vieja Guardia, que representa calidad y no ta ni privilegio; que obliga a los que lo poseen a ser voluntarios constantes para el servicio, el riesgo y a todos, constante ofrenda, total entrega a España. Dirigiéndose a los ex combatientes que antes monopolizaron el peligro les exhortó a luchar siempre contra la injusticia social para que continúen en todo momento resueltos y decididos y en perpetuo combate contra la traición, atentos a aplastarla donde se presente. Sus últimas palabras, en tono vibrante, fueron para exigir a todos fe en Franco y en España. Terminó con los gritos de «¡Viva Franco!» y «¡Arriba España!».

A continuación se cantó el impresionante «Cara al Sol» y dados los gritos de ritual. Carlos Ruíz.

Ultimamente se efectuó un brillante desfile por el orden de colocación.—(CIFRA).

DISCURSO DE CHURCHILL

Viene de la PRIMERA página)

los peligros que superamos los ataques submarinos contra nuestros navíos ,sin los que no podríamos vivir ni tampoco recibir ayuda de nuestros dominios y nuestro grande y generoso aliado norteamericano.

Hemos soportado firmemente la más intensa furia que el enemigo pudo desencadenar sobre nosotros desd los aires y ahora los papeles se han cambiado, y los que intentaron destruir a sus enemigos con la más terrible forma de guerra, sufren a su vez bajo la presión de la potencia aérea británica y norteamericana.

Teníamos grandes fuerzas aéreas en las islas hace un año en esta fecha. Hoy las tenemos mayores. Nuestros aliados americanos nos han sobrepasado ahora con sus potentes fuerzas aéreas que establecieron aquí. Estos dos ejércitos aéreos ,cada uno de los cuales es casi numéricamente igual a la aviación alemana y mucho mayor, desde el punto de vista de la potencia, ayudada en el futuro por otras formaciones aéreas aliadas en Italia, casi tan grandes; estas fuerzas aéreas, en conjunto, conducirán en los próximos meses, a resultados que no intentaré medir por adelantado pero que serán ciertamente una enorme ventaja para los aliados.

LAS VICTORIAS RUSAS

Sería, sin embargo, natural que nuestros amigos y aliados soviéticos no apreciasen las complicaciones y dificultades que entrañan todas las operaciones marítimas—anfibias es la palabra— en gran escala. Son un pueblo de grandes espacios terrestres y cuando los enemigos amenazan el suelo de Rusia, marchan sobre tierra a su encuentro y los atacan. Nuestras tareas son difíciles y diferentes, pero los pueblos británico y norteamericano sienten profunda admiración por los triunfos militares rusos, cuyo avance de mil cuatrocientos cincuenta kilómetros en un solo año constituye la causa fundamental de la ruina alemana» Después de dirigir elogios al mariscal Stalin, Churchill afirmó que el avance de las fuerzas soviéticas será la causa del hundimiento alemán en los Balcanes

DEBILIDAD JAPONESA

Se refirió luego a la guerra contra el Japón. «La deuda que el imperio británico y el Commonwealth de las naciones—dijo—contrajeron con Estados Unidos al protejer los norteamericanos a Australia y Nueva Zelanda contra la agresión y el peligro japoneses cuando la metrópoli desplegaba todas sus fuerzas en la lucha contra Alemania e Italia, no será jamás olvidada en los territorios en que ondea la bandera británica.

Es posible que la guerra en el Pacífico progrese más rápidamente de lo que se pensaba. Los japonses están a punto de mostrar signos de gran debilidad. El repliegue de sus navíos, especialmente de sus petroleros, y de su aviación es no solamente manifiesto sino indiscutible. El imperio y el Commonwealth de las naciones británicas se han comprometido a luchar contra el Japón al lado de Estados Unidos, cueste lo que cueste y dure lo que dure el combate. En Birmania los proyectos elaborados durante el mes de agosto pasado en Québec están siendo realizados. Es muy pronto para anunciar resultados, pero en casi todas las batallas el número de japoneses es tres o cuatro veces mayor que el de nuestros hombres muertos, heridos o desaparecidos».

Dijo después que hoy no creía que transcurriría un plazo tan largo entre el hundimiento de Alemania y el hundimiento del Japón, como pensaba hace un año

POLITICA INTERIOR BRITANICA

Seguidamente, Churchill aludió a las cuestiones de política interior británica y citó la nueva ley de enseñanza que impone, dijo, al Estado pesadas cargas.

«Pero pienso — prosiguió — que no podríamos mantener nuestra posición en el mundo de la postguerra, a menos que seamos un pueblo excepcionalmente bien educado». El primer ministro declaró que un millón de casas se encuentran destruídas o dañadas en la Gran Bretaña por la acción del enemigo y que esto da una magnífica ocasión para reconstruir, atendiendo a nuevas concepciones urbanísticas. «He dado mi palabra de honor — agregó — que tanto esto no esté en mi poder los soldados que regresen de la guerra y cuyas casas hayan sido destruídas, quedarán instalados en nuevos hogares en el momento en que sea posible.

EL FINAL DE LA GUERRA

No puedo emprender nada que estorbe la marcha de la guerra, cuyo final nadie, salvo los muy sagaces, puede prever, ni poco si terminará repentinamente o si se extinguirá paulatinamnte. Será, pues, necesario que exista el plan dispuesto para el momento imprevisto. En este plan trabajan los ministros desde hace algún tiempo.

PROYECTOS PARA LA POSTGUERRA

Con respecto al plan de desmovilización del ministro Bevin, Churchill dijo que todas las personas en él comprendidas podían tener confianza en tal proyecto. «Pero—siguió diciendo— no es momento de hablar de desmovilización. La hora de nuestro próximo esfuerzo y acción se aproxima. Marchamos al lado de valientes aliados que cuentan con nosotros como nosotros contamos con ellos. Las ... nuetsros soldados, marinos y aviadores deben estar clavados sobre el frente del enemigo. El único camino de retorno para todos ... pasa bajo el arco de la victoria. Los magníficos ejércitos de los Estados Unidos que llegan ... aquí o que llegarán, en oleadas, nuestras propias tropas —las mejores instruídas y equipadas que jamás hayamos tenido—se encuentran codo con codo en número igual y con verdadera camaradería. Han sido nombrados jefes en los que todos tenemos fe. Tenemos ... dad en nuestro pueblo, en el Parlamento, en la prensa, en todas las clases sociales del ... coraje frío, fuerte, de la dureza de músculos que nos ... ron tan preciosos en los ... das en que estábamos ...

Debo advertir que a fin de engañar y desconcertar al enemigo y de ejercitar nuestras tropas, habrá falsas alarmas, numerosas fintas, numerosos ensayos. Es posible que sean objeto de nuevas formas de ataque por parte del enemigo. Gran Bretaña puede ... No flaquea ni desfallece. Cuando sea dada la señal, el círculo entero de las naciones vengadoras se arrojará sobre el enemigo y lo exterminará. (EFE).

REPLIEGUE BOLCHEVIQUE ENTRE EL DNIEPER Y CHAUSSY

Un grupo de combate quedó totalmente aniquilado

EL MANDO ALEMAN PREVEE DURISIMOS COMBATES EN JOVEL Y BREST

BERLIN, 26.—Con respecto a la lucha en los sectores central y septentrional del frente del Este, la Oficina Internacional de Información dice que los ataques producidos entre el Dniéper y Chaussy no han sorprendido al mando alemán, en razón a las concentraciones que desde hace días se venían observando al Este de Mohilev. En complemento al comunicado oficial, la información da cuenta del aniquilamiento en lucha cuerpo a cuerpo de un grupo de combate soviético. Por la tarde—añade—los bolcheviques cesaron en su empeño y replegaron sus formaciones de infantería.

Entre las operaciones locales realizadas al sureste de Vitebsk figura el cierre por una formación de infantería alemana de una brecha abierta la víspera por el enemigo y la conquista por elementos de choque germanos de una posición soviética, de varias lomas de importancia, siendo rechazados todos los contraataques de fuerzas superiores.

En el extremo Norte, dice por último la Oficina Internacional, fueron destruídos por las bombas alemanas 32 trineos motorizados y un tren del ferrocarril de Murmansk; otros dos sufrieron grandes averías y quedaron inmovilizados; los cazas y DECA derribaron ayer 27 aviones soviéticos y la infantería alemana, en Chaussy, dos más. Las pérdidas de aparatos alemanes se redujeron a cuatro unidades.—(EFE).

OFENSIVA ROJA EN TARNOPOL

BERLIN, 26.—La Oficina de Información internacional comunica en relación con la situación en el frente del Este, lo que sigue:

«El punto crucial de la ofensiva soviética se encontró ayer en la región situada entre Proskurov y Tarnopol. En el curso de las jornadas anteriores los bolcheviques habían logrado desencadenar aquí acciones concentrando el mando soviético numerosas formaciones rápidas, entre otras, fuerzas blindadas ligeras, brigadas de infantería motorizadas y tropas móviles que avanzaron hacia e Sur entre dichas dos ciudades. Pero los intentos fracasaron como consecuencia de la rápida defensa de las guarniciones de Proskurov y de Tarnopol, como también fracasó la amenaza bolchevique de cercar dentro de este sector de penetración de fuertes contingentes de tropas para aniquilarlos.

Las fuerzas soviéticas han podido ser rechazadas, perdiendo así sus esperanzas de incomunicar a importantes fuerzas del Ejérécito alemán del Sur con su retaguardia.»

Frente a estos importantes nes combativas, incluso las que movimientos las demás acciones se desarrollan en el ala Sur del frente del Este, ocupan un segundo término.

Todos los ataques soviéticos en el conjunto de los sectores entre Nikolaiev y Kovel prosiguen con el objeto de apoyar la penetración decisiva de los bolcheviques en dirección Sur y Suroeste, partiendo de la línea Proskurov-Tarnopol.

En otros sectores no se desarrollan acciones de combates bastante importantes, más que en las regiones al Sureste de Vitebsk. Se tiene la impresión de que debido a las extraordinarias pérdidas en material de los soviets éstos no se encuentran en situación de sustituir aquellas en los frentes del Norte y del centro, viéndose obligados a no luchar donde hace unos días las fuerzas alemanas sostenían aún duros combates defensivos.

Comienzan a dibujarse ciertas intenciones de orden operativo y de gran envergadura en las regiones situadas entre Jovel y el Sureste de Brest, donde desde hace algún tiempo se observan importantes movimientos de tropas soviéticas.—(EFE).

EN DEFENSA DE ROMA

Una pastoral del arzobispo católico de Sidney

SYDNEY, 26.—Por segunda vez en estos ocho días ha elevado el arzobispo católico de Sydney, monseñor Gilroy, su protesta, expresada en una pastoral, contra el hecho de seguir siendo bombardeada Roma, a pesar del llamamiento del Santo Padre. El prelado declara que el bombardeo de Roma en gran escala significa que a los católicos y a sus creencias no se guarda siquiera la consideración prestada a otras religiones cuando, amenazadas Atenas y El Cairo, el Papa sumó sus esfuerzos a los de los aliados, para evitar el bombardeo de ellas.—(EFE).

EXALTACION DE LA SEMANA SANTA SEVILLANA

Solemne acto en Madrid, presidido por el ministro de Educación Nacional

MADRID, 26.—Esta mañana, con asistencia del ministro de Educación, señor Ibáñez Martín; del director general de Enseñanza Media, camarada Ortiz; del general Millán Astray; de gran número de personalidades de las Letras y del Arte, y de la colonia sevillana en Madrid, se ha celebrado en el Palacio de la Música el acto organizado por el Ayuntamiento de Sevilla de exaltación de la Semana Santa.

Los miembros de la Comisión organizadora, entre los que se cuentan el director de "A B C", señor Losada de la Torre; el poeta, Adriano del Valle; el escritor, señor Díez Crespo; don Alberto de Juan y otras significadas prsonalidades sevillanas, recibieron a los numerosos invitados al solemne acto, que llenaron completamente el amplio salón del Palacio de la Música.

Primeramente se efectuó la proyección del documental "Primavera Sevillana", realizado por Fernán, con música del maestro Turina, y que mereció el primer premio del Sindicato Nacional del Espectáculo. La bella cinta, que recoge varios interesantes momentos de la ciudad andaluza en los días de primavera, al terminar fué calurosamente aplaudida.

Seguidamente, la cantante Lola Rodríguez Aragón y el maestro Turina interpretaron el "Canto a Sevilla". Tanto la ilustre artista como el maestro Turina, que la acompañó al piano, recogieron al final cálidas ovaciones.

Por último, el insigne escritor sevillano Joaquín Romero Murube, pronunció el "Pregón de la Semana Santa sevillana", ya dicho en la capital andaluza.

El charlista, con amena frase y profundidad de concepto, hizo un relato del paisaje de Sevilla en estas fiestas que le han dado fama universal. Habló del carácter sevillano, al que califica de que es capaz de medir y calibrar, según expresión de Unamuno. Acerca de este escritor, cuenta una anécdota que le ocurrió con un sevillano, que fué la que le dió origen a la expresión citada.

Seguidamente habla de las bellezas de la ciudad del Betis, que tanto aman los naturales y los extraños. Cuenta cómo un viejo sevillano amigo suyo no ha querido nunca salir de la ciudad por miedo a que la muerte le sorprenda fuera de ella. Explica las causas de este amor, y después de definir las cualidades de Sevilla y de los sevillanos, estudia como consecuencia de ella su Semana Santa. Divide la manifestación religiosa en varias clases. Explica que hay una Semana Santa distinta para los niños, los viejos, los jóvenes y los enfermos. Con palabra de gran emoción poética describe la Semana Santa, en los pasos procesionales, en las calles que atraviesa y en todos sus aspectos. Para cada imagen tiene una acertadísima descripción, terminando con el deseo de que aquellos que no conozcan esta manifestación de fe y de arte, ignoran una de las cosas fundamentales de España.

La magnífica charla del ilustre escritor, que fué seguida con gran interés e interrumpida con frecuentes aplausos, al final mereció una gran ovación, siendo muy felicitado el conferenciante. El acto resultó brillantísimo.—(CIFRA).

DEL PARTIDO ALICANTE-SAN BLAS, EN LA FLORIDA

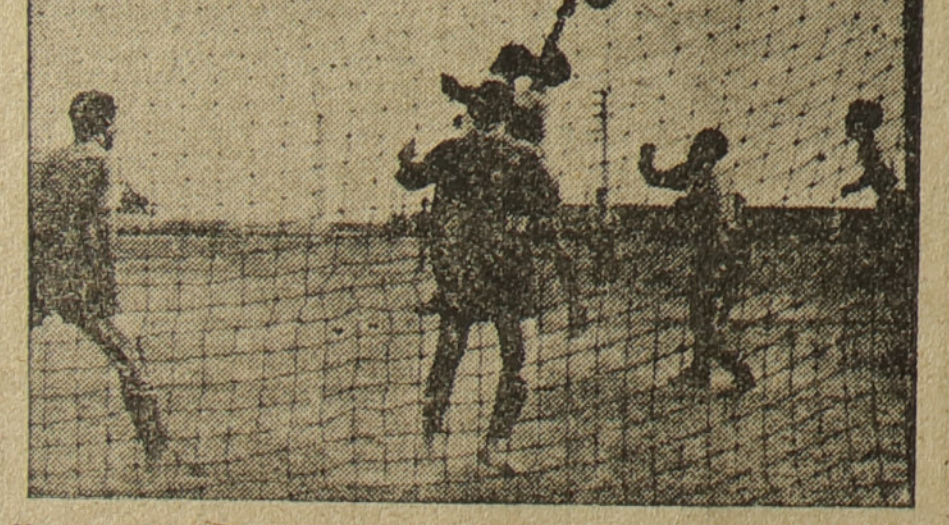

Una excelente salida del portero del Alicante ante un acoso de la vanguardia samblasina.
(Foto SANCHEZ)



Fuentes sale del marco para hacerse con un balón que le disputaba el alicantinista Rochl.
(Foto SANCHEZ)

Magnífico servicio de la Aviación en el transporte de heridos

WASHINGTON, 26—El Departamento de Guerra de los Estados Unidos anuncia que más de 173.000 enfermos y heridos de las fuerzas norteamericanas y aliadas han sido evacuadas por aviones militares de los Estados Unidos en las diversas partes del mundo durante el año 1943.

De todo este número, sólo murieron durante la evacuación, once personas.

Los enfermos y heridos evacuados aéreamente durante 1943 de los frente de Túnez, Sicilia e Italia ascienden a 58.479. El informe oficial declara que la evacuación aérea es una de las medidas más importantes de la medicina militar moderna, a la que deben su vida gran número de hombres.—(EFE).

Alicante, lunes, 3 de Abril de 1944

LUNES

SEMANARIO DE INFORMACION GENERAL

Año IV - Número 126 - 25 céntimos

ARCHIVO MUNICIPAL ALICANTE

Continúa la fuerte presión bolchevique

El heroismo de las unidades alemanas se manifiesta en cada palmo de terreno cedido al enemigo

GRAN CUARTEL GENERAL DEL FUHRER, 2.—El Alto Mando de las fuerzas armadas alemanas comunica:

«Entre el Bug ucraniano inferior y el Dniester, los soviets han atacado al Noroeste de Borosevka con poderosas fuerzas de infantería y de carros blindados. Fueron rechazados en el curso de encarnizados combates y destruídos numerosos carros.

Entre el Dniester y el Pruth, las tropas alemanas rumanas rechazaron grupos de combate enemigos que habían avanzado. El intento del enemigo de abrirse paso hacia Assy, repitiendo sus poderosos ataques ha fracasado y las fuerzas enemigas que intentaban atacar en el sector de Kaia han sido rechazadas en un contraataque.

Al Suroeste de Proskurov y en el sector de Stalyav, los ataques alemanes han tenido por resultado el ganar terreno, siendo rechazados los importantes contraataques enemigos. En esta ocasión se ha distinguido el regimiento de granaderos, mandado por el coronel Boehler.

La guarnición valerosa de Tarnopol, que se encuentra mandada por el general de brigada von Neindorf, rechazó también ayer numerosos ataques.

Los defensores de Kovel han mantenido la ciudad contra nuevos e importantes ataques del enemigo. Al Norte de Kovel fracasaron los violentos ataques enemigos. Al Sur de Plesau, el enemigo renovó sus ataques, auxiliados por carros y aviones de batalla. En el curso de estos dos últimos, noventa carros enemigos fueron destruídos en este sector. Los combates prosiguen. —(EFE).

COMUNICADO DEL MANDO SUPREMO DEL EJERCITO RUMANO

BUCAREST, 2.—El mando supremo del Ejército rumano comunica en relación con la situación en los territorios de Rumanía oriental, lo que sigue:

«En la Besarabia del Norte, las tropas alemanas han rechazado al Este de Rotin, los ataques enemigos, apoyados por carros. En el sector de Cernovich-Storimoinech no se desarrollaron combates de importancia. Entre el Pruth superior y Didia continuaron las contraofensivas de las tropas rumanas en el curso de la jornada del treinta y uno de marzo, consiguiendo éxito. Las fuerzas enemigas que alcanzaron el Didia por varios puntos, fueron rechazadas hasta el Pruth en el curso de contraataques. Varios intentos del enemigo para abrirse paso hacia Assy, realizando varios ataques de gran importancia, fracasaron gracias a la actividad de las tropas rumanas y alemanas. Las escasas penetraciones que el enemigo pudo conseguir han sido limpiadas en el curso de contraataques. En la Besarabia central, los contraataques alemanes han rechazado al enemigo hacia el Norte, y la lucha continúa con éxito. Hacia el Dniester, en el sector al Norte de Saraceni y al Sur de Rezina, se desarrollaron combates sin importancia.—(EFE).

Comienzan los desfiles procesionales de Semana Santa, en Sevilla, Málaga, Granada y Cartagena

Las muchedumbres presenciaron el paso de las procesiones con extraordinario fervor religioso

SEVILLA, 2.—Han salido en total siete cofradías con 15 pasos. El numerosísimo público estacionado para ver la salida de las cofradías, ha dado muestras de un gran fervor religioso y emocionado. La Virgen del Socorro estrena este año una bandera concepcionista. El capitán general de la región preside la cofradía de la Virgen del Subterráneo, de la que es hermano mayor honorario el generalísimo, en su representación.—(CIFRA).

EL EMBAJADOR DE FRANCIA SALDRA DE NAZARENO EN SEVILLA

SEVILLA, 2. —El embajador de Francia en Madrid, Mr. Pietri, ha venido a Sevilla para salir de «nazareno» en la cofradía del Cristo del Amor. Hace tres juró como hermano de dicha cofradía sevillana. El gobernador civil y el alcalde de Sevilla han visitado a Mr. Pietri en el hotel donde se hospeda el citado diplomático.—(CIFRA).

COMIENZAN LOS DESFILES PROCESIONALES EN MALAGA

MALAGA 2.—Con gran brillantez y una animación extraordinaria han dado comienzo hoy los desfiles procesionales de la Semana Santa. Esta tarde, de la Iglesia del Sagrario, salió la procesión de Nuestro Padre Jesús a su entrada en el Calvario y esta noche, lo hace la cofradía de la Sagrada Cena y de Nuestro Padre Jesús orando en el Huerto.—(CIFRA).

EXTRAORDINARIA ANIMACION EN GRANADA

GRANADA, 2.—La animación en esta ciudad es extraordinaria ante el comienzo de los desfiles de Semana Santa. Han llegado numerosos forasteros de toda España y gran número de portugueses.

A las ocho de la mañana ha salido de la iglesia parroquial de Santa Escolástica, la muy ilustre y real cofradía de la Santa Cena y la de María Santísima de la Victoria, de la que es hermano mayor S. E. el Jefe del Estado. Los penitentes de ambas cofradías lucían túnicas en rojo blanco. El «paso» de la Santa Cena, de tamaño natural, es una verdadera obra de arte. En cuanto al «paso» de la imagen de María Santísima de la Victoria ha constituído un verdadero éxito por lo vistoso de su acompañamiento en el que figuraba un gran escudo tallado, la guardia suiza, maceros a la usanza del siglo VI, heraldos y trompeteros y un rico estandarte. En representación de S. E. el Generalísimo figuraba el gobernador civil de la provincia. También desfilaron el capitán general, que llevaba la representación del ministro del Ejército y el gobernador militar que representaba al general Moscardó, hermano de esta cofradía. Millares de personas han admirado el desfile con el que se da comienzo a las procesiones de Semana Santa en Granada.

Los pasos que desfilarán este año son veinte. —(CIFRA).

PROCESION DE LOS «CALIFORNIOS», EN CARTAGENA

CARTAGENA, 2.—Esta tarde ha salido de la Iglesia de Santa María de Gracia la primera de las procesiones, organizada por la Real y Pontificia cofradía del Prendimiento, vulgarmente conocida con el nombre de «Los Californios». Las calles por donde desfiló a procesión estaban cubiertas de juncos y los edificios aparecían con colgaduras tapices y mantones de manila. El orden de la procesión ha sido el siguiente: guiones de la guardia municipal; policía armada; heraldos de la cofradía a caballo ostentando unos lujosos estandartes encarnados con el escudo de la cofradía bordado en oro; banda de cañones de soldados romanos; banda de cornetas y tambores de hebreos; el estandarte de la cofradía; pueblo hebreo; una carroza con el escudo de la cofradía hecho de flores y cuatro niñas vestidas de ángeles. La representación de la cofradía, el hermano mayor y el magnífico trono de la Entrada de Jesucristo en Jerusalén, cuyo grupo escultórico es obra del malogrado artista murciano Antonio Sánchez Araciel, seguían inmediatamente después y finalmente figuraban el clero y un pelotón del Regimiento de Infantería de Sevilla. También hizo formado parte en la procesión la banda de cornetas y tambores de Infantería de Marina. El desfile de la procesión ha resultado muy brillante habiendo causado una grata impresión y siendo unánimes los elogios que se dirigen a sus organizadores.—(CIFRA).

Ayer, en Bardín









Equipo del Hércules, que venció por 2 a 1, y tres momentos de acoso ante la portería del Baracaldo

SIN ACONTECIMIENTOS dignos de mención en los frentes de Italia

Golpe de mano de los «comandos» contra una isla yugoeslava

BERLIN, 2. (Comunicado alemán).—No se anuncian acontecimientos dignos de mención en Italia.

Aviones alemanes de combate y torpederos atacaron en los pasajes marítimos, a lo largo de la costa norteafricana, durante la noche del uno a dos de abril, a un convoy enemigo fuertemente protegido. Dos transportes fueron hundidos. Otros diez buques mercantes, así como un destructor fueron tan gravemente alcanzados, que se puede dar por descontada la pérdida de varios de estos barcos.

A mediodía del uno de abril, una formación de bombarderos norteamericanos realizó una incursión sobre el suroeste de Alemania. Esta formación iba protegida por cazas. Como quiera que el cielo se encontraba muy nublado, el enemigo arrojó sus bombas en varios lugares al azar y fueron producidos daños mínimos y pérdidas escasas entre la población. Una parte de las bombas cayó sobre territorio suizo. 21 aviones norteamericanos, la mayor parte cuatrimotores, fueron derribados. Ocho de los tripulantes de estos aviones se dirigieron durante la noche pasada contra Alemania occidental y central.—(EFE).

PEQUEÑOS ATAQUES ALEMANES, RECHAZADOS

Cuartel general avanzado de las fuerzas aliadas del Mediterráneo. El comunicado de hoy dominico dice:

«Nuestra artillería y morteros rechazaron varios ataques enemigos de poca importancia. Las patrullas se mostraron activas.

AIRE.—Aparatos medios y pesados, de bombardeo, de las fuerzas estratégicas, atacaron durante la noche pasada objetivos y comunicaciones en Varese y Piombino. Aparatos medios de las fuerzas tácticas de aviación, bombardearon ayer las instalaciones ferroviarias enemigas de Poggibonsi, Vaiarno y otras.

MAR.—Los objetivos marítimos de Lerhorn también fueron bombardeados.

Nuestros aparatos de caza atacaron los depósitos de municiones cerca de Moricone. También fueron atacados objetivos marítimos de la costa dálmata.

De estas y otras operaciones no han regresado a sus bases dos aparatos.

La RAF. hizo numerosas salidas sobre los campos de batallas. Solo se avistaron ocho aparatos enemigos.»—(EFE).

LONDRES, 2.—La radio francesa de Argel comunica hoy domingo que aparatos y buques de guerra aliados, han llevado a cabo con éxito un golpe de mano contra la isla yugoslava de Solta. Los «comandos» desembarcaron durante la noche. Acto seguido la RAF atacó y destruyó las instalaciones adversarias e incluso la estación radiotelegráfica. Añade la radio que fueron hechos prisioneros ciento once alemanes que constituían la guarnición.—(EFE).

RAPIDA CONCENTRACION JAPONESA en torno a Imphal

Para efectuar un ataque general contra esta base aliada

TOKIO, 2.—Según declaran los círculos militares de la capital, las unidades japonesas están concentrándose rápidamente en torno a la posición adversaria de Imphal, en la frontera indo-birmana, para efectuar un ataque general contra ella, que—se añade—está hoy completamente aislada. Tras el combate librado el día 21 de marzo por la carretera de Imphal a Kohima, agrega la información, varias unidades japonesas han emprendido la marcha por esa carretera en dirección a Imphal, interceptando por completo tan vital medio de comunicación de dicha plaza, al Norte de la cual ha ocupado otra unidad nipona una posición de gran importancia.—(EFE.)

Violentos combates aéreos SOBRE LOS ALPES

Doce cuatrimotores aliados, abatidos por la aviación germana

BERLIN, 2.—En el curso de esta mañana, según anuncia la Agencia de información internacionales, se han desarrollado violentos combates sobre los contrafuertes meridionales de los Alpes y sobre los Alpes mismos, entre cazas alemanes y formaciones de bombarderos norteamericanos y su protección de caza, muy numerosa. Los aviones de caza alemanes, mono y bimotores, atacaron a los bombarderos norteamericanos en su viaje de aproximación, desarrollándose violentos combates.

Fueron derribados doce aviones cuatrimotores.

Al proseguir su viaje los aparatos norteamericanos, fueron de nuevo atacados por otras escuadrillas alemanas sobre los Alpes meridionales y los propiamente dichos, viéndose tan enérgicamente amenazados los aviones de Estados Unidos, que sus operaciones se vieron muy limitadas.—(EFE.)

¡Falangista! Insertando en tu correspondencia el sello José Antonio harás Patria.

EL GENERAL JEFE DE LA 32 DIVISION presidirá en nombre del CAUDILLO la procesión del Martes Santo

La Hermandad Sacramental del Santísimo Cristo del Mar, Nuestra Señora de los Dolores y San Juan de la Palma, ha recibido un telegrama del general secretario particular del Jefe del Estado, Generalísimo Franco, por el que, en nombre del Caudillo, expresa a dicha Hermandad que ante la imposibilidad de que Su Excelencia el Jefe del Estado pueda presidir el desfile procesional de esta Cofradía, de la que es Presidente de Honor, el Caudillo se ha servido conferir su representación al general en jefe de la 32 División, gobernador militar de la plaza de Alicante, Excmo. Sr. D. Eugenio Sanz de Lerín.

TEDEUM en la iglesia española de Paris

Para conmemorar el V aniversario de la Victoria

PARIS, 2.—En la iglesia española se celebró ayer en la capital francesa un Tedeum, para conmemorar el V aniversario de la victoria de las armas del Generalísimo Franco.—(EFE.)

"En los campos de batalla del Este SE ESTAN LIBRANDO COMBATES DECISIVOS"

«Su final decidirá la suerte de Europa»

DECLARACION DEL GOBIERNO HUNGARO

BUDAPEST, 2.—El gobierno húngaro ha hecho pública la siguiente declaración:

«En los campos de batalla del Este se están desarrollando combates decisivos, cuyo final decidirá la suerte de Europa y, al mismo tiempo, la de Hungría. El interés vital de la nación húngara exige que esta lucha se termine con la victoria sobre el bolchevismo, pues de lo contrario se hallará nuestra existencia extraordinariamente amenazada. Frente a este peligro mortal, la nación húngara sólo puede oponer sus propias fuerzas, aun cuando derramase hasta la última gota de su sangre en esta gigantesca lucha. Sólo las fuerzas de Adolfo Hitler pueden hacer frente al bolchevismo y alejarlo, impidiendo que toda Europa se hunda definitivamente y descartando, a la vez, el peligro que nos amenaza. Los ejércitos del Reich han suministrado en cinco años de lucha la prueba de que son capaces de realizar actos sobrehumanos como la Historia no conoció hasta ahora.

Nuestro país se halla aliado fielmente y unido por una amistad inquebrantable con el gran Reich alemán. Los ejércitos del Reich y los de Hungría se baten hoy en confraternidad de armas en la lucha que nos ha sido impuesta. El éxito de la lucha común y de la causa común exige que la nación húngara participe con todas sus fuerzas junto a su aliada en esta lucha a vida o muerte que decidirá nuestro destino.

En virtud de un acuerdo concertado en el espíritu del destino común y que une a Hungría con el gran Reich alemán, tropas alemanas participan en la defensa de nuestro país, como en el caso de Finlandia y de otras naciones, a fin de que podamos proteger nuestras fronteras, Europa y al mundo civilizado, conforme a nuestros intereses comunes. En esta lucha histórica, todas las fuerzas del país deben unirse, así como en lo que se refiere al frente interior. Nuestro deber más apremiante es el de velar por que el frente interior quede firme e inquebrantable en estos tiempos críticos, tanto más cuando en época reciente ha habido hombres que, aunque en número poco importante, no han sabido, desgraciadamente, comprender el peso espantoso que sobre nosotros gravitaba ni la proximidad del peligro, y que los actuales momentos críticos eran propicios para minar la fuerza de resistencia en el interior del país y la unidad espiritual de la nación. Esos hombres propagaron la idea de que podíamos permanecer fuera del conflicto, con el propósito de paralizar las fuerzas defensivas de la nación. Con ese proceder pusieron en juego la existencia nacional y aun el honor de Hungría, y obraron de modo que, de haber tenido éxito, hubiera hundido al país en una ruina definitiva de la que jamás hubiese salido.

El Gobierno que acaba de ser constituído se obliga a la lucha contra ese pensamiento y esas intenciones con el fin de conservar la confianza de la nación, para organizar sus fuerzas morales y materiales a fin de avivar todas las antiguas virtudes militares y viriles de cuanto es húngaro y, finalmente, para aumentar al máximo el espíritu de lucha. La decisión que el Gobierno húngaro ha tomado en estas horas difíciles, exige, inexorablemente, que todas las fuerzas sanas se agrupen en derredor suyo. Es necesario que toda la voluntad, toda la decisión, toda la confianza, sean puestas en obra para asegurar el éxito en la lucha de defensa de la nación. Esta es la voluntad del regente de Hungría. Con esta fe y esta decisión, el Gobierno cumplirá con su deber, tanto en el coronamiento de la lucha defensiva del pueblo húngaro como en la creación de condiciones interiores sanas y justas.

El Gobierno asegurará el orden, la tranquilidad, la paz interior y todas las condiciones de un trabajo tenaz. Desea condiciones sociales justas en todos los sectores de la vida social y económica y la distribución de las cargas inevitables de la guerra con espíritu de justicia. Quiere ocuparse, a fondo, de las exigencias justificadas de orden económico y social y, en primer lugar, de la mayoría de los obreros que, en la industria y la agricultura, realizan un trabajo nacional. todo ello en un espíritu armónico de colaboración. En todos los aspectos de la vida húngara, se quiere lograr un espíritu activo, sano y confiado, y tomar todas las medidas necesarias para reforzar el trabajo nacional y crear una vida segura en el interior del país.

El Gobierno tiene plena confianza por lo que al éxito de sus esfuerzos se refiere, y, por esta razón, se dirige, a cada hijo fiel de la nación para que se estrechen las filas de la seguridad y la salvación del país, así como para crear una Hungría dichosa. Seguro de los heroicos soldados húngaros y del espíritu de sacrificio de la nación, el Gobierno contempla el porvenir con calma perfecta y firme resolución y cree inquebrantablemente en la victoria final que asegurará a Hungría, en el seno de la nueva Europa, un lugar digno de su pasado histórico.»—(EFE.)

Postal de la semana

ASI ERA LA SEMANA SANTA ALICANTINA

Cuando salió a la calle por primera vez la Hermandad del Cristo de la Buena Muerte bajo la dirección artística—inigualada en belleza, severidad y liturgia—de mi llorado amigo, el ilustre pintor alicantino, catedrático del Instituto de Enseñanza Media, de esta capital, don Heliodoro Guillén, el tradicional Santo Entierro no había sufrido aún alteración.

De los diferentes templos de la ciudad y de casas particulares, acudían unas horas antes a la iglesia parroquial de Santa María los diferentes "pasos" que habían de tomar parte el Viernes Santo en el tradicional cortejo.

De vez en cuando, un lejano pasodoble anunciaba la proximidad de una imagen llevada al compás de la música; le acompañaban algunos "nazarenos" y su centuria de guerreros romanos.

Las calles todas de la ciudad estaban invadidas de un público heterogéneo, sirvientas con blancos delantales, que escuchaban los chicoleos de un bisoño, sin prestar atención al pequeño que limpiaba su manita pringada de chocolate en su flamante trajecito; mozalbetes altos de talla y reducidos de cerebro que a fuerza de querer ser hombres, se comportaban como chicos; jovencitas estilizadas, que sonreían como exquisitas si sus carmíneos labios no hicieran más que sonreír; hombres empaquetados en flamantes ternos; rostros soberanos de mujer bajo negros palios de encajes; sangrantes claveles sobre busto de seda; vistosos uniformes; vuelos de capas nazarenas; capirotes negros, morados, encarnados, azules... Santa Alcaraba envuelta en un ambiente místico que olía a azahar, a rosas, a cera, a incienso...

Entre el desconcertante ir y venir de ese hormiguero humano, el pregón de la vendedora de rollos y madalenas, mercancía que se ofrecía tentadora a los ojos de la gente menuda en una larga cesta cubierta con rosada gasa.

Por las pinas, estrechas y tortuosas escalerillas del típico barrio de "Santa Cruz", bajaban penosamente los vecinos su Cristo maravilloso entre gritos y exclamaciones.

Y en los templos desmantelados, se hacían los últimos preparativos del paso: la instalación del alumbrado, la distribución de las flores, la rectificación de los pliegues del vestido de la imagen...

Cuando el sol ya empezaba a declinar, salía la procesión de la iglesia de Santa María.

Era el "paso" de la Samaritana el primero que figuraban en el desfile, siguiendo después los de "La Sentencia", "La Flagelación", "Ecce-Homo", "La Caída" "La Verónica", "Santa Cruz", "El Desprendimiento", "La Virgen de las Angustias" y "La Dolorosa".

Entre las filas de encapuchados, pequeños "nazarenos" portadores de cruces, vigilados por las mamás, que actuaban de "mineos"; niñas "dolorosas", sin más congoja que el cansancio, que ya empezaba a descuidar su atuendo; seres en votos impresionantes.

En un balcón, en una ventana, en el mismo arroyo, una voz más o menos agradable, lanzaba una saeta, que se repetía hasta la terquedad en todo el itinerario.

Finalmente, el Sepulcro, esplendorosa urna de tres cuerpos, de curvada cristalería, y tras él, la Soledad triste, abatida, angustiosa, en el sacrosanto misterio de la muerte del Salvador.

Después, galones de plata sobre el negro de capas pluviales y dalmáticas, sonidos de espuelas, redoblar de broncos tambores, armas a la funerala... y una imponente masa humana que descongestionaba las bocacalles del tránsito del piadoso cortejo.

Cuando la procesión, de regreso a Santa María, llegab a la plaza de la Constitución, tenía lugar su dislocamiento. Los "pasos" de dicha parroquia continuaban su ruta procesional y los de otros templos eran conducidos a su residencia con paso marcial y graciosos balanceos.

Antes de la media noche, la ciudad dormía silenciosa bajo un manto de estrellas.

Así era la Semana Santa alicantina. Sería más o menos suntuosa, pero poseía el sello inconfundible, original y característico de la tradición.

JUAN RAFAEL

Puestos callejeros en el "Día del Libro"

Por acuerdo del excelentísimo Ayuntamiento, el próximo día 29 de abril, Fiesta del Libro, podrán establecerse puestos callejeros de exposición y venta de libros sin pago de impuesto municipal alguno.

Esta determinación, que tanto favorece la difusión del libro, ha sido adoptada a requerimiento del Instituto Nacional del Libro español.

Ayuntamiento de Alicante

CONCURSO PARA BECAS

Existiendo consignación en el Presupuesto vigente, para BECAS de estudios de bachillerato en el Instituto Nacional de Enseñanza Media de esta capital, se abre CONCURSO, para proveer OCHO de ciento veinticinco pesetas (por una sola vez) cada una, para estudiantes de ambos sexos, con sujección a las normas siguientes:

1.ª—Podrán optar a ellas los estudiantes de uno y otro sexo, que cursen actualmente el bachillerato o que deseen hacer el INGRESO, en el Instituto Nacional de Enseñanza Media de esta localidad; lo que se acreditará por comprobante expedido en la Secretaría del mismo.

2.ª—Tendrán preferencia en concesión de las mismas, los empleados municipales o los hijos de éstos, ya sean de plantilla, interinos o de carácter eventual.

3.ª—Los ingresos de cuantos constituyan el hogar del solicitante no habrán de exceder, por todos conceptos, de la cantidad de SEIS MIL PESETAS, a cuyo efecto, se procederá por la Alcaldía la oportuna información, y

4.ª—Las instancias, debidamente reintegradas, se presentarán en el Negociado de Instrucción Pública de la Secretaría de este Excmo. Ayuntamiento, cualquier día hábil en horas de oficina, de 10 a las 13; y el plazo de admisión expirará el día 13 del próximo mes de abril.

Lo que se hace público, por el presente anuncio, para general conocimiento y el de los interesados.

Alicante 27 marzo de 1944.—EL ALCALDE.

Se pide sea exceptuado Alicante de la nueva legislación de Beneficencia y Sanidad

La Comisión Municipal de Beneficencia y Sanidad, ha redactado una documentada Memoria, que ha de servir de base para que el Ayuntamiento solicite de los Poderes que, al igual que Barcelona y Madrid, sea exceptuado Alicante de la nueva legislación dictada para la organización de la Beneficencia y Sanidad Municipal.

Se establece en la citada Memoria, que Alicante tiene organizados los citados servicios desde el pasado siglo, como lo testifican los reglamentos aprobados en 1884, 1902 y, más recientemente, en 1915.

El nuevo edificio del Banco de España

Se ha modificado el proyecto, mejorando su aspecto exterior

Atendiendo a gestiones realizadas por el Ayuntamiento, el arquitecto autor del proyecto del nuevo edificio que para sucursal del Banco de España se está construyendo en el solar donde estuvo la Iglesia y Convento de las Monjas Capuchinas, ha modificado los planos en lo que afecta a la fachada, mejorando el aspecto exterior de ella.

En el primitivo proyecto aparecía excesivamente severa la perspectiva algo en desarmonía con la importante arteria en que se emplaza el edificio.

EL DOMINGO DE RAMOS

Todas las iglesias se vieron concurridísimas

Con mayor animación que otros años, si cabe, celebró ayer Alicante la festividad del Domingo de Ramos.

Desde primeras horas de la mañana las iglesias alicantinas se vieron concurridísimas de fieles que abarrotaban totalmente los templos llevando la tradicional palma para su bendición.

En las iglesias de los Padres Franciscanos y en el Hogar de José Antonio, tuvieron lugar procesiones que recorrieron las inmediaciones; el número de fieles fué tan importante, que se dió el caso, en la primera de ellas, que al llegar la cabeza de la comitiva a la puerta, en su recorrido de regreso, todavía estaban saliendo fieles que tomaban parte en la procesión.

En la iglesia de San Nicolás tuvo lugar la acostumbrada misa solemne presidida por el excelentísimo Ayuntamiento de la capital. El aspecto de las naves de la Colegiata estaba animadísimo por el verdadero bosque de palmas que llevaban los fieles. Después de la bendición se celebró la procesión, en la que tomó parte también el cabildo municipal.

El nuevo edificio del GOBIERNO CIVIL será construído rápidamente

La Dirección general de Arquitectura, ha comunicado que se va a imprimir un "ritmo acelerado" a las obras del nuevo edificio del Gobierno civil, comenzadas ya en los terrenos resultantes del desmonte de lo que fué "la Montañeta".

Estas obras son de gran necesidad, pues, como saben nuestros lectores, el Gobierno civil, instalado hace tiempo en un edificio inadecuado a sus funciones, se trasladó en 1936, poco después de iniciada la guerra de liberación, al Palacio de la Diputación provincial, donde permanece actualmente.

¡MUJER! ¡TRABAJADOR!
Recuerda que las amortizaciones del préstamo nupcial que recibiste debes efectuarlas todos los meses, del 1 al 10 en las Delegaciones de la Caja Nacional de Subsidios Familiares.

La capilla y panteón de los Caídos, en el cementerio de Nuestra Señora del Remedio

Van a ser sacadas a subasta las obras de cimentación

En marcha la magna idea de construir en el cementerio de Nuestra Señora del Remedio, una capilla y un panteón dedicados a los que dieron su vida por Dios y por una España mejor, llega a nosotros la noticia de que el Ayuntamiento en la última de sus reuniones, adoptó el acuerdo de sacar a subasta, como principio de la realización proyectada, las obras de cimentación y de preparación de los terrenos sobre que más adelante habrá de asentarse el edificio con que Alicante honrará a los mejores servidores de la Patria.

Las obras que van a subastarse importan más de 30.000 pesetas y el coste total del panteón se calcula superará a los cuarenta mil duros.

Alcaldía de Alicante

CEMENTERIOS

Habiendo transcurrido con exceso los plazos reglamentarios sin que las familias interesadas hayan procedido a la renovación de sepulturas comprendidas en la Avenida Central, llamada de San Miguel y que corresponden a fosas individuales de los cuadros 2.º, 5.º y 8.ª, las cuales deben ser mondadas con arreglo a las disposiciones legales vigentes; se requiere por última vez a dichas familias o a los parientes más inmediatos de los difuntos a que cumplan la obligación contraída dentro del término excepcional que se les concede de quince días. Si no lo efectuaran se entenderá que renuncian a sus derechos, procediéndose en consecuencia. He aquí la lista de los requeridos:

Pedro Medina Bellido; Asunción Ruiz Crespo; Remedios Jerez Soler; Antonio Pellús Mula; Leonor Alemañ García; Juan Castelló García; Cándido Gilabert Vicente; Francisco Chápuli Bernabeu; José Hernández; Joaquín Fernández Blaya; Basilio Ballestero Casado; Enrique Perrándiz Gadea; Emilio Blanes Llorens; Francisca Ramón; Vicente Linares Ortuño; familia de Marcelina Martínez (Villavieja, 11); Rafael Sirvent; Rafael Martínez Jerez; Josefa Amat; Juan García; José Cánovas; Manuel Baeza; familia de Vicente Mira Piqueras (avenida Zorrilla); familia de Dolores Asensi López (Sevilla, 143) Nicolás Gozálvez; Diego Fernández; Ramón Martínez García; Francisco Muñoz Buades; Ramón Clement Torregrosa; Antonio Ibáñez Sánchez; José Gómez Segura; Francisco Díaz; Alejandro Rubio; familia de José Quereda Juan (Lope de Vega, 2); José López Sánchez; familia de Mercedes Garrigós Ramos (Sevilla, 70); Manuel Gracia Ortega; Miguel Amorós Escudero; José Esplá y Miguel Biedma.

Alicante, 22 de marzo de 1944.—EL ALCALDE.

El día 12 presentación de los mozos del 44

Ha sido designada la fecha del 12 de abril para la presentación en la Caja de Reclutamiento, de los mozos del reemplazo de 1944 a quienes no haya correspondido servir en Africa.

El señor Pérez Aguirre, jefe del negociado de Reclutamiento del municipio alicantino, ha sido designado para representar a nuestro Ayuntamiento en la presentación de mozos.

Adquisición de material para escuelas

El Ayuntamiento ha adquirido una importante cantidad de material escolar, mesas planas, bipersonales, sillas, etc., con destino a las esuelas públicas de Alicante.

Ayuntamiento de Alicante

CONCURSO PARA BECAS

Existiendo consignación en el presupuesto vigente para BECAS de estudios de la carrera de Comercio en el establecimiento docente denominado "Escuela Profesional de Comercio", de esta capital, se abre CONCURSO para proveer ocho de ciento veinticinco pesetas (por una sola vez) cada una, para estudiantes de ambos sexos, con sujeción a las normas siguientes:

1.ª Podrán optar a ellas los estudiantes de uno y otro sexo que cursen actualmente los estudios comerciales o que deseen hacer el ingreso en la mencionada Escuela Profesional de esta localidad; lo que se acreditará mediante comprobante expedido en la Secretaría de la misma.

2.ª Tendrán preferencia en la concesión de las mismas los empleados municipales o sus hijos, ya sean de plantilla, interinos o de carácter eventual.

3.ª Los ingresos de cuantos constituyan el hogar del solicitante no habrán de exceder, por todos conceptos, de seis mil pesetas, a cuyo efecto se practicará por la Alcaldía la oportuna información, y

4.ª Las instancias, debidamente reintegradas, se presentarán en el Negociado de Instrucción Pública de la Secretaría de este excelentísimo Ayuntamiento, cualquier día hábil en horas de oficina, de las 10 a las 13, y el plazo de admisión expirará el día 13 del próximo mes de abril.

Lo que se hace público para general conocimiento y el de los interesados.

Alicante, 27 de marzo de 1944.—EL ALCALDE.

FALANGE

ONDA CORTA DE 37,7 METROS. FRECUENCIA 7.960 KILOCICLOS. POTENCIA 1.200 WATIOS

PROGRAMA PARA HOY

SOBREMESA.—A las 13,30: Apertura. Disco sintonía «Heroína». El tiempo hoy. Indicador religioso. Emisión de Falanges del Mar. A las 13,50: Música variada. A las 14: Grato del espectador. Boletín informativo. A las 14,10: Fantasía. A las 14,30: Retransmisión servicio informativo de Radio Nacional. A las 14,45: Fragmentos de óperas. A las 15: Intermedios. A las 15,30: Fin de emisión.

NOCHE.—A las 20,10: Apertura. Disco sintonía «Heroína». Música variada. A las 21,45: Retransmisión desde la Iglesia Colegial de San Nicolás del sermón que predicará don Vicente Galván, correspondiente al segundo día del Triduo al Cristo de la Buena Muerte.

EMISION ORDINARIA.—A las 21,30: Apertura. Disco sintonía «Heroína». Música variada. A las 21,45: Retransmisión de Redera. A las 22,15: Saeta. A las 22,30: Panorama deportivo por nuestro colaborador César Oleza. A las 22,45: Emisión de poesías recitadas. A las 23,15: Música selecta. Intermedio: Crónica del extranjero. A las 24: Cierre «Los Cruzados».

Esta noche a las ocho y cuarto, esta Emisora retransmitirá desde la Colegiata de San Nicolás, el sermón que predicará don Vicente Galván y que corresponde al segundo día del Triduo al Santísimo Cristo de la Buena Muerte.

Esta retransmisión se realizará en onda corta de 37,7 metros.

TIRO DE PICHON

Animadas pruebas ayer, en la Real Sociedad

Con mayor animación que en jornadas anteriores se celebraron ayer tarde en el polígono de la Real Sociedad interesantes pruebas de tiro de pichón a cala y brazo en las que intervinieron las mejores escopetas de nuestra ciudad.

En primer lugar se disputaron dos «poules» particulares entre los señores Valero y Ruiz, por una parte, y Beneyto y Botella, por otra, ambas a cinco pájaros. En la primera resultó vencedor el tirador señor Ruiz (don Vicente) que apuntó magníficas cualidades y la segunda por el señor Beneyto, que llegó al límite sin hacer cero, demostrando así su excelente clase al vencer a su enemigo ya veterano en estas lides.

A continuación se disputó una preciosa copa donada por la Sociedad organizadora, a ocho pájaros exclusivo tres ceros. La igualada fué mantenida por los señores Lamalgnere (don José), Valero y Marsá que llegaron a pichón diez con un solo fallo. En el once, el señor Marsá quedó excluído. Fuera de «poules» ejercitaron el tiro los señores Girona (D. Pascual), Serrano, padre e hijo) y Girona (hijo). Los cuales tuvieron una brillante actuación, muy especialmente el último, que llegó al octavo pichón sin errar, por lo que se acordó por unanimidad de los tiradores y la aquiescencia de los concurrentes, otorgar la copa que se ponía en juego al novel tirador, hijo del coronel jefe de Aviación D. Pascual Girona, que resultó ganador de aquél trofeo.

Después se disputó el tradicional premio para señora y señoritas, en el que triunfó brillantemente don José Lamalgnere, ofreciéndolo a la señora marquesa de Ezenarro; el segundo premio lo obtuvo el señor Serrano, brindándolo a la señora del cabecerador militar.

Por último se tiró una «poule» a brazo en la que resultó vencedor don Marcos Llorens en pugna con las más destacadas escopetas de la especialidad.

¡Falangista! Insertando en tu correspondencia el sello José Antonio harás Patria.

CARTELERA

TEATRO PRINCIPAL

Día 8 de Abril (SABADO DE GLORIA)

CURT DOORLAY Presenta a

TARUMBA EXPRES 1944

con la genial TRUDI BORA

CENTRAL

Empresa: L. M. S.

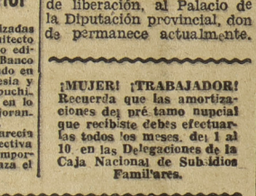

Desde las 5 de la tarde.

GRAN ESTRENO de la preciosa comedia española

ESTRENO DEL NOTICIARIO núm. 66-A

IDEAL

Empresa: Alfonso Guizot

Permanente 5 tarde

¡ACONTECIMIENTO CINEMATOGRAFICO!

Sensacional estreno en español M. G. M.

Clark Gable, Spencer Tracy, Claudette Colbert y Hedy Lamarr

en

FRUTO DORADO

Estreno del gracioso cómico

POPEYE PRACTICA EL BOXEO

ULTIMOS DIAS DE PROYECCION

Butaca.. 2 ptas.
General. 0'75 »

MONUMENTAL

Empresa: L. M. S.

Desde las 5 de la tarde.

Ultimo día de la superproducción en español

SUEZ

por TYRONE POWER, LORETTA YOUNG y ANNA BELLA

Y un bonito complemento

Salón España

Empresa: JOSE ROMEU

Desde las 5 de la tarde.

GRAN PROGRAMA DOBLE

La preciosa película en español

ODETTE

Y la emocionante producción del Oeste

CAMINO DE LA MUERTE

por Bob Steele

Y Noticiario NO-DO

Para los chicos, para los grandes, para todos «Ondas Juveniles». Todos los viernes, a la una y media, en Radio Falange y Radio Alicante.



Censura Eclesiástica n.º 2013

TEATRO PRINCIPAL

DESDE HOY, LUNES

se despacha en taquilla de 11 a 1'30 de la mañana y de 5 a 8 tarde para la actuación del gran Espectáculo

TARUMBA EXPRES 1944

que presenta CURT DOORLAY con la genial artista TRUDI BORA

La penúltima jornada de Liga no señaló resultados de sorpresa

El Valencia, dignísimo campeón, igualó a uno en Chamartín

Los vigueses fueron aplastados en su propia "salsa"

EMOCIONANTE LUCHA DE VARIOS EQUIPOS POR LIBRARSE DE LA PROMOCION

RESULTADOS Y clasificaciones

PRIMERA DIVISION

…Bilbao, 3; R. Sociedad, 0.
…d 1; Valencia, 1.
…dell, 3; Barcelona, 2.
…do, 4; Coruña, 2.
…a, 1; Sevilla, 5.
…ñol, 2; Granada, 0.
…ellón, 3; Aviación, 2.

	J.	G.	E.	P.	F.	C.	P.
…cia	25	17	4	4	68	28	38
…ón	25	14	4	7	63	48	32
…	25	12	7	6	58	44	31
…	25	12	4	9	69	45	28
…ona	25	10	8	7	58	44	28
…lón	25	12	3	10	39	34	27
…d	25	10	6	9	46	37	26
…	25	10	5	10	43	46	25
…da	25	8	8	9	36	44	24
…ol	25	9	5	11	41	47	23
…ell	25	10	3	12	49	60	23
…a	25	6	7	12	35	60	19
…iedad	25	5	7	13	32	51	17
…	25	2	5	18	21	70	9

SEGUNDA DIVISION

…s 3; Alcoyano, 3.
…goza, 2; Arenas, 1.
…stancia, 1; Murcia, 0.
…cules, 2; Baracaldo 1.
…suna, 3; Leonesa, 0.
…ez 1; Gijón, 1.
…adolid, 2; Ceuta, 1.

	J.	G.	E.	P	F	C.	P
…	25	15	5	5	49	19	35
…a	25	14	2	9	58	39	30
…oza	25	12	5	8	55	36	29
…ncia	25	14	1	10	45	36	29
…	25	11	7	7	50	43	29
…	25	13	2	10	48	39	28
…no	25	11	6	8	41	34	28
…	25	10	5	10	46	43	25
…a	25	11	3	11	41	42	25
…es	25	9	4	12	38	41	22
…olid	25	6	6	13	28	50	18
…na	25	7	4	14	33	57	18
…s	25	6	5	14	35	60	17
…do	25	7	3	15	32	60	17

TERCERA DIVISION

Grupo primero

…reño, 3; Logroñés, 1.
…l 1; Santander, 2.

	J.	G.	E	P	F:	C:	P:
…der	5	4	0	1	12	4	8
…ño	5	2	1	2	13	10	5
…	5	2	0	3	7	11	4
…és	5	1	1	3	7	14	3

Grupo segundo

…nte, 4; Elche, 1.
…orca, 0; Málaga, 0.

	J.	G.	E.	P	F	C.	P
…ca	5	2	3	0	4	2	6
…a	5	1	4	0	5	3	6
…te	5	2	2	1	10	7	6
…	5	0	1	4	4	12	1

…de S. E. el Generalísimo
…ástico Tarragona, 3; To…
…rtivo Palencia, 0; Ala…
…rio de Madrid, 0; Alba…
…rtivo Córdoba, 4; Onu…

…SO REAPARECIO EN MADRID. A PESAR DE …, EL EQUIPO MADRILEÑO NO TUVO INTERIORES

…DRID, 2. — Real Madrid, … Monzón propia meta); Va… 1 (Mundo). Equipos: Madrid: Bañón; Querejeta, Corona; Sauto, Ipiña, Alsúa, Alonso, Barrinaga, Moleiro Botella. Valencia: Eizaguirre; Asensi, Juan…; Monzó, Iturraspe, Lecue; Epi, Amadeo, Mundo, Giraldós.

…ha perdido el partido cierto interés porque el campeonato ya decidido no sólo para el campeón, que es el Valencia, sino también por la posición, por lo menos definitiva, del Madrid. Pero los directivos madrileños no han acertado en la alineación casi completa de su equipo con la inclusión de … que ha jugado por primera vez después de su enfermedad. Jugó un poco más el Valencia, pero se puede aceptar muy bien el empate porque la diferencia no fué grande. Las mayores iniciativas y sensación de peligro, pero las mejores oportunidades fueron desperdiciadas por el extremo izquierda, el más flojo del ataque. Marcó el Valencia en el primer tiempo, a los veintitantos minutos, a raíz de un remate duro de Lecue, Bañón no pudo sujetar el balón, que cayó a los mismos pies de Mundo, que terminó la jugada a placer.

Marcó el Madrid, casi a la mediación del segundo tiempo, remate de Barinaga, aunque éste no fué el autor material del tanto, ya que un adversario, Monzón, se cruza para interceptar la jugada y tiene la mala suerte de tropezar con el balón y enviarlo a su propio marco.

No tuvo interiores el Madrid. Alonso jugó sólo a ratos y poco tiempo. No respondieron tampoco los extremos. Corona superó un poco a su compañero y Bañón bien como siempre.—(ALFIL.)

POBRISIMA IMPRESION CELTICA EN BALAIDOS

VIGO, 2.—El último encuentro en Balaidos fué de bajísima calidad y de ningún entusiasmo por el lado del Celta. El Sevilla hizo un buen juego, recio y rápido, que permitió a Raimundo obtener el primer gol. Una falta de Coll a Rincón, en el área, es castigada con «penalty», que Mateo convierte en tanto. A los cuatro minutos, en un saque de esquina lanzado por Roig, Paiño acosa a Bustos y consigue el gol del Celta. En la segunda parte, el Celta domina peligrosamente. A los dos minutos la pelota, empujada por el viento, favorable al Sevilla, pasa por entre las piernas del portero y se convierte en gol. Esto derrumba definitivamente la moral del Celta, que pierde numerosas ocasiones. A los tres minutos, Raimundo envía una pelota muy floja sobre la puerta de Hidalgo, el que creyendo que caía por encima del larguero no hace nada por impedir que la pelota entre en la red. El quinto gol del Sevilla fué de irreprochable factura y lo consigue Arza. Se lanzaron cinco saques de esquina contra el Sevilla y uno contra el Celta. (ALFIL.)

MAYOR PRESION BARCELONESA, PERO MAS GOLES POR PARTE DEL SABADELL

SABADELL, 2.—Sabadell, 3. (Ara, Payá y Gonzalvo); Barcelona, 2 (César y Sagues).

Arbitró el señor Tamarit Falaguera.

El partido ha sido competido y el Sabadell, por lesión de algunos de sus jugadores, tuvo que modificar sus líneas durante el partido.

El Barcelona inauguró el marcador al lograr César, a los dos minutos de juego, un magnífico tanto de un tiro peligrosísimo, sin que pudiera evitarlo el meta Francás. Reacciona el Sabadell y a los once minutos, aprovechando un buen saque servido por Payá, Ara consigue el empate de un fuerte cabezazo.

Termina la primera parte. En el segundo tiempo recién salidos los equipos, marca el Sabadell un segundo gol por parte de Ara, que corre la línea centrando el balón, que va a Gonzalvo, el cual lo impulsa a la red. Diez minutos después, Payá, bien situado tira y logra el tercer gol. Viene el segundo gol azulgrana. Hallándose Aranaz fuera del campo y jugando por lo tanto el Sabadell con diez jugadores, a los veintidós minutos, marcaba Sagues otro tanto al recibir un buen servicio de César en un momento de dominio barcelonés.—(ALFIL).

VENCE EL OVIEDO

OVIEDO, 2.—Oviedo, 4 (Antón, Echevarría, 2, y Goyín); En el primer tiempo, el Oviedo juega contra el viento, a pesar de lo cual el dominio se inclina a su favor. A los 19 minutos consigue el Oviedo su primer tanto por mediación de Antón, de un tiro que llega a la red sin que Acuña pueda hacer nada por evitarlo. La segunda parte comienza con claro dominio ovetense. A los cuatro minutos, Herrerita lanza un tiro y Acuña, que no puede blocar la pelota, la rechaza débilmente, recogiéndola Echevarría, que de forma imparable la introduce en la meta coruñesa. Tres minutos después se produce el tercer tanto local, también por mediación de Echevarría, que remata de espaldas un córner lanzado por Antón.

Y seguidamente una reacción coruñesa, fruto de la cual es el primer tanto forastero conseguido por Lezama en jugada personal. El Oviedo replica a este gol con una gran jugada de Echevarría que pasa a Antón, quien, a su vez, se cierra sobre la puerta y obliga a Portugués a ceder córner, convirtiéndose después en gol. Después de un insulso peloteo, Lezama suelta un formidable disparo que da en el poste. La pelota es recogida por Guimerans, que no tiene más que empujarla suavemente a la red. El arbitraje de Iturrade, imparcial.—(ALFIL.)

EL AVIACION, DERROTADO EN CASTELLON

CASTELLON DE LA PLANA, 2.—Castellón, 3 (Díaz, 2, y Basilio); Atlético Aviación, 2 (Arencibia).

El Castellón desarrolla hermosas jugadas, pues se empeña en marcar goles y no lo logra a pesar de que la defensa de los forasteros no es muy eficaz. A los diecisiete minutos, Doménech chuta a gol. Mesa despeja mal y coloca el balón en la cabeza de García Díaz, que lo convierte en el primer gol para el Castellón. Sigue el Castellón dominando intensamente y termina la primera parte. La segunda mitad comienza con presión del Castellón. Los del Aviación desarrollan un juego sucio. Hay momentos en que el Aviación está embotellado. Después de un córner contra los madrileños, hace una arrancada el medio centro. Pasa el balón al extremo derecha, éste centra y Arencibia coloca el balón en la portería. A los quince minutos, Doménech es retirado por un fuerte patadón. Llega el balón a Basilio, que chuta. Tropieza la pelota con el poste, vuelve a chutar y logra el segundo gol a los veinte minutos. Hay un gran pase del medio centro a García Díaz, que sorteando a dos jugadores chuta recto logrando el tercer gol; Arencibia empalma un balón que se escapa de las manos de Pérez y se convierte en el segundo gol para el Atlético.—(ALFIL.)

EMOCIONANTE ENCUENTRO ENTRE GRANADINOS Y ESPAÑOLISTAS

BARCELONA, 2.—El lugar en que se encuentra el Español en la clasificación, hizo que el partido fuera emocionante. Por ello no vimos filigranas ni juego brillante. El Granada, en vez de crear situaciones difíciles que le llevaran a conseguir tantos, ha dedicado su esfuerzo a marcar estrechamente a los blanquiazules, y cuando no podía, recurría al juego violento. El Español realizó un buen partido, sobre todo en la primera parte. Después del descanso, el Español salió al campo con diez jugadores, por lesión de Vial, lo que le obligó a jugar a la defensiva. El primer tanto fué obtenido a los veintiún minutos del encuentro, producto de una combinación de Viela y Jorge, que terminó con un tiro de éste, que hizo inútil la salida de Floro. A los treinta y tres minutos, un avance de la delantera local, bien combinada, permitió a Viela lanzar un fuerte tiro que batió al portero granadino por segunda vez.

Después del descanso, se produce un cambio en la delantera local, por la retirada de Vial, y a los veintitrés minutos el árbitro señala un "penalty" por falta de la defensa granadina contra Jorge. Lanzado el castigo por este mismo jugador, fué detenida la pelota por Floro, en magnífica estirada.—(ALFIL.)

TRES-CERO FAVORABLE AL ATLETIC BILBAINO

BILBAO, 2.—Atlétic de Bilbao, 3 (Panizo, 2-Escudero), Real Sociedad, 0.

Buena entrada en San Mamés. A los 32 minutos se produce el primer tanto, en un golpe franco tirado por Panizo. Gaarraga centra y Escudero se hace con la pelota y la manda al fondo de la red. A los pocos minutos el medio izquierda de la Real Sociedad hace una mano dentro del área y el árbitro la castiga con «penalty» que tirado por Panizo, marca el segundo gol.

Con el resultado de dos a cero, termina el primer tiempo.

En la segunda parte y cuando ya parecía que no se iba a modificar el marcador Iriondo, cuatro minutos antes de terminar el partido tira un golpe franco y Escudero recoge el balón enviándole a la red, consiguiendo el tercer tanto.

Panizo, que en este encuentro ha jugado de medio, ha hecho un partido magnífico.

El ribeteado señor Rodríguez ha realizado un excelente arbitraje, hasta el último cuarto de hora en que la Real ha apelado a la violencia.—(ALFIL).

SEGUNDA DIVISION

El Alcoyano puede aún promocionar

Ayer logró en Sevilla un meritísimo empate

SEVILLA, 2.—Betis, 3 (Bertole, Pineda, Pitilo); Alcoyano, 3 (Quisco, Botana, 2).

Asistió poco público.

A las órdenes de Melcón, forman los equipos:

Betis: Santos; Mariano, Cabeza; Cazorla, Guillamón, Coll; Saro, Bescós, Bertole, Pineda y Pitilo.

Alcoyano: Pallas; Sáenz, Calpe; Rubio, Bolinches, Blasco; Carbonilla, Botana, Quisco, Costa y Pérez.

El empate ha defraudado al público, que ha presenciado un partido muy endeble, sobre todo por parte del Betis. Los forasteros pusieron más entusiasmo en la lucha. Un fuerte viento sopló durante todo el partido. En el Betis reaparecieron Saro, curado de su lesión, y Pitilo, que llevaba bastante tiempo sin jugar, por no estar en condiciones físicas.

El primer tiempo, de muy escaso fútbol, terminó con empate a cero, fracasando las dos delanteras. En la continuación, apenas comenzado el juego, marcó Bertole, y a los quince minutos, Pineda aumenta a dos el tanteo local. A los dieciocho minutos, el Alcoyano hace su primero, por mediación de Quisco, y a los treinta y cinco minutos, Botana hace otros dos goles. Cuando parecía que el partido no tendría más variaciones, a los cuarenta minutos, vuelve a empatar Pitilo, con cuyo resultado termina el encuentro.

El segundo tiempo ha sido bastante movido, aunque el Betis ha jugado con poco nervio. Los levantinos jugaron mejor esta parte, aunque con alguna dureza.

Melcón tuvo una buena actuación. El empate coloca al Betis en situación muy difícil, ya que el último partido que le queda es con el Gijón, líder de la competición. El Alcoyano se ha situado en posición de promocionar.—(ALFIL.)

AMPLIO TRIUNFO OSASUNISTA

PAMPLONA, 2.—Osasuna, 3 (Zaldua, Cotillo, Gastón); Cultural Leonesa, 0.

A los doce minutos se marca el primer tanto, obra de Zaldua. Después en otro avance del Osasuna, un defensa de la Leonesa despeja por bajo, pero rebota en Solio y entra el segundo balón en la red.

En el segundo tiempo, de salida Gastón marca el tercero de cabeza.—(ALFIL.)

ALFONSO HOMENAJEADO EN JEREZ.—A TABLAS QUEDARON EL XEREZ Y EL GIJON

JEREZ DE LA FRONTERA, 2.—Jerez, 1 (Escalera); Gijón, 1 (Alfonso).

Antes de comenzar el encuentro, Alfonso, ex jugador del Murcia y anteriormente del Jerez, ha recibido el homenaje de la afición jerezana. El club local le ha entregado un pergamino nombrándole socio de honor. También le fué donado un reloj de oro y un anillo del mismo metal, con el escudo del club local. Alfonso fué cariñosamente ovacionado por el público.

El Xerez dominó durante todo el encuentro, principalmente en el primer tiempo.

Marcó primero el Gijón a los 35 minutos por mediación de Alfonso, llegando al descanso con la mínima ventaja forastera.

Reanudado el juego, continúa la presión local y a los 20 minutos, Escalera, de tiro sesgado logra el empate.

El partido terminó en medio de constantes y ruidosas protestas del público por el pésimo arbitraje de Alvarez Orriols.—(ALFIL).

VICTORIA VALLISOLETANA

VALLADOLID, 2.—Valladolid, 2 (Cabino y Herminio); Ceuta, 1 (Pololo).

El Valladolid ha luchado con verdadero entusiasmo por merecer la victoria, ya que del resultado de este encuentro dependía su existencia en segunda división.

El primero en marcar fué el Valladolid, al rematar de cabeza Cabido, magníficamente y esquinado, cuando faltaban dos minutos para terminar el primer tiempo. Pero acto seguido, logra el empate el Ceuta, de tiro flojo e inexplicable de Pololo.

Al minuto de comenzar el segundo tiempo, un tiro fácil de Herminio deshace la igualada, consiguiendo con ello la victoria vallisoletana.

El arbitraje, deficiente.—(ALFIL.)

MINIMO TRIUNFO DEL ZARAGOZA

ZARAGOZA, 2.—Zaragoza, 2 (Pío, Pérez); Arenas, 1 (Larrauri). Arbitra el colegiado Azón. Comienza dominando el Zaragoza, que crea numerosas ocasiones de peligro ante la meta del Arenas. Producto de esta presión zaragozana es el primer gol. Aldana saca un córner que Pío remata llevando el balón a la red. El defensa Pérez tira un castigo contra el Arenas y logra el segundo gol. El Arenas reacciona y juega con gran codicia y entusiasmo. En un avance del delantero arenero Larrauri, que se interna y tira desde cerca, se hace el único gol de los visitantes.

La segunda parte se juega con enorme codicia y entusiasmo, salvando numerosas situaciones comprometidas ambos tríos defensivos. Pero en este tiempo no se produce ninguna variación en el marcador. El arbitraje ha sido imparcial, pero con algunos pequeños errores.—(ALFIL.)

TOROS en MURCIA

Domingo, 9 de abril de 1944

TOROS DE MARZAL, cruce del CONDE DE LA CORTE

Sensacional presentación del caballero rejoneador

ALVARO DOMECQ

MATADORES:

PEPE BIENVENIDA

JUAN BELMONTE

M. ALVAREZ ANDALUZ

LOS CAMPEONATOS NACIONALES DE HOCKEY

Tarrasa, Barcelona, Club de Campo y Atlético Aviación, semifinalistas

El alicantino Lamaignere, figura destacada

Los octavos de final ya han dado a los cuatro equipos que deben reñir las semifinales del campeonato de España. Los afortunados que llegan a dicha fase son: el Tarrasa, campeón de España de la pasada temporada y campeón catalán en la presente Barcelona, subcampeón catalán; Atlético Aviación y Club del Campo, campeón y subcampeón respectivamente de Castilla. Cuatro históricos que se presentan dispuestos a conseguir el máximo galardón, si bien parece que son los egarenses los que mayores probabilidades tienen de revalidar el título que consiguieron el año anterior.

El Junior de Madrid que eliminó al Montemar ha sucumbido honrosamente ante el Tarrasa, por dos a cero, tras un magnífico partido. El Barcelona venció al Josaleta de Bilbao por tres a uno, destacando la insuperable actuación del alicantino Lamaignere como conductor del ataque vasco. Los donostiarras del Amaikak Bak perdieron por dos a cero ante el Aviación y finalmente el Club del Campo, obtenía tras prórroga un difícil triunfo sobre el Valencia por tres dos.

Estos fueron los resultados de los cuartos de final a través de los cuales la victoria del Tarrasa es quizá la más brillante por la categoría de su rival.

Ayuntamiento de Alicante

ARBITRIOS SOBRE INQUILINATOS

Ultimo plazo de recaudación voluntaria

Se recuerda a todos los contribuyentes que tengan pendientes de pago recibos del arbitrio sobre inquilinatos, correspondientes al primer trimestre del año actual, que hasta el próximo miércoles, 5 de abril, podrán hacerlos efectivos, en período voluntario, en las oficinas de recaudación de este excelentísimo Ayuntamiento. Transcurrida dicha fecha se procederá al cobro por la vía de apremio de los que resulten impagados.

Alicante, 29 de marzo de 1944. El Alcalde, Román Bono Marín.

Desagravio a un español

(Viene de la ULTIMA página)

incluso a arrestar a Peral por su viaje a la Exposición Internacional de París —para el cual tenía permiso del capitán general del Departamento—, se le obliga a realizar pruebas para las que no estaba preparado el submarino. Peral escribe a la reina, que siempre le distinguió con su favor, pero la Regente no tiene fuerza suficiente para oponerse a la campaña política desatada contra el inventor; es más, se le recuerda la excesiva popularidad de Peral, que cuando llegó a la estación del Mediodía arrastró consigo a la muchedumbre a pesar de que el séquito real marchaba en aquel momento y se encontraba también en los andenes. Todo se pone contra Peral y se olvida el éxito de las pruebas en espera de que el Consejo de Marina delibere y acuerde sobre el invento con la solvencia de su alta jerarquía. El informe oficial llega: «El submarino —se dice en el mismo— no es producto de nuevos principios, sino aplicación de los ya conocidos, de los medios que el estado actual de las ciencias y de la industria han puesto a disposición de Peral». El abatimiento del inventor ante esta demostración de desinterés nacional, de incomprensión y politiqueo se compensa únicamente con la actitud de algunos amigos fieles y de la Prensa hispanoamericana, que en aquella ocasión tiene la gallardía de salir en su defensa. Alfredo de Arteaga le envía ejemplares de periódicos de Rosario de Santa Fe, de Buenos Aires, en los que se proclama al marino español como una gloria de la Patria. El eco de esta noble campaña no llegó a los despachos oficiales de Madrid y todo quedó en una amargura más para un español magnífico y una enseñanza para quienes hoy nos atribuimos la misión de rescatar su nombre para colocarlo en el puesto que dentro de nuestra Historia le corresponde.

Nosotros no haremos lo que aquellos madrileños desaprensivos que ni se enteraron del traslado de los restos de Peral a Cartagena porque aquella tarde se despedía Bombita de los toros y este espectáculo era más de su agrado. La Falange cuida de que no se olvide jamás lo mucho a que nos obliga el orgullo supremo de ser españoles.

Final del campeonato de coros del Frente de Juventudes, en Valencia

VENCIO GRANADA, CLASIFICANDOSE ALICANTE EN SEXTO LUGAR

Valencia, 2.—Esta mañana, en el teatro Olimpia, se han verificado las pruebas finales para el campeonato de coros organizado por el Frente de Juventudes. La clasificación ha quedado establecida así:

Primero, Granada; segundo, Valencia; tercero, Albacete; cuarto, Murcia; quinto, Almería; sexto, Alicante; séptimo, Tarragona, y octavo, Teruel.—(CIFRA.)

LUNES

El Gobernador civil y Jefe provincial del Movimiento inaugura el Calvario y ermita de Santapola, destruído por los rojos

El acto revistió gran brillantez y fueron distribuídos donativos entre los pescadores ancianos

Para asistir a este acto se trasladaron ayer a dicho pueblo el Excmo. señor Gobernador Civil y Jefe provincial del Movimiento, camarada Luis González Vicén, Ilmo. señor comandante de Marina don José Garat y el delegado provincial de la Vicesecretaría de Educación Popular, camarada Villó Moya.

Las autoridades Frente de Juventudes y una gran muchedumbre esperaron al señor Gobernador y a sus acompañantes a la entrada del pueblo donde pasó revista a las Falanges Juveniles de Franco.

Seguidamente se trasladaron todos al calvario y antes de la bendición de la nueva Ermita, dirigieron la palabra al pueblo allí congregado, e secretario local del Movimiento, el cura párroco de Santapola y el Padre Masanet S. J.

Todos ellos patentizaron el agradecimiento del pueblo por la ayuda moral y material del Excmo. señor Gobernador Civil y Jefe provincial y del comandante de Marina, sin la cual no hubiera podido llevar a efecto esta obra.

Después de bendecida la Capilla se dijo la primera misa presidida por estas autoridades provinciales y locales, asistiendo además la señora del Excmo. señor Gobernador Civil y Jefe provincial del Movimiento y la que acompañaba la del delegado provincial de la Vicesecretaría de Educación Popular y las del alcalde y jefe local y de otras jerarquías locales.

Terminada la misa desfilaron las fuerzas de guarnición en Santapola y el Frente de Juventudes.

Seguidamente las autoridades y jerarquías se trasladaron al Pósito de Pescadores, donde, bajo la presidencia del Excmo. señor Gobernador civil y Jefe provincial del Movimiento, Ilmo. señor comandante Militar de Marina don José Garat, fué distribuyendo entre los pescadores ancianos cestas repletas de víveres y donativos en metálico.

Tanto el Gobernador civil como el comandante de Marina, concedieron importantes cantidades y ofrecieron su apoyo para la construcción de la nueva iglesia de dicho pueblo pidiéndose en nombre del pueblo, que esta fuera apadrinada por el Excmo. señor Gobernador y señora.

Después de visitar la finca en la que va a instalarse el Hogar para ancianos pescadores, regresaron a Alicante las autoridades y jerarquías siendo despedidas por el vecindario con vivas muestras de afecto y cariño.

MUSICA

Recital Sainz de la Maza en el Ideal Cinema

Organizado por la Sociedad Filarmónica, se celebró ayer en el Ideal Cinema, a las once y media, un recital de guitarra a cargo del excepcional concertista Regino Sainz de la Maza, con un magnífico y difícil programa, en el que figuraban las obras más selectas de diversos autores, desde los clásicos del siglo XVI hasta nuestros días.

Destacaron principalmente por su brillante ejecución, la Sonata, de Scarlatti; "Preludio y fuga", de Bach, y "Variaciones sobre un tema de la flauta mágica", de Mozart, transcrita para guitarra por Sors en la primera parte.

En la segunda, bordó magistralmente la "Reverie", de Tárrega, y en la tercera, dedicada toda ella a autores españoles, "Zarabanda", de J. Rodrigo; "Cádiz", de Albéniz, y "Soleá", de la que es autor él mismo, compuesta con limpia armonización para este instrumento y, como es lógico, interpretada con pleno sentimiento y asombrosa exactitud rítmica.

Nos mostró su doble personalidad de intérprete y compositor, españolísimo y de una erudición musical para la que no supone dificultad el traer a su instrumento de rancia solera andaluza las obras de los grandes músicos extranjeros, como el Minueto de Haendel.

El público premió con sinceras demostraciones de entusiasmo la deferencia de Sainz de la Maza al venir a Alicante, y su perfección inigualada, hoy por hoy, en este instrumento riquísimo en armonía, que es la guitarra.- R.

Gran triunfo del pianista Figueroa en su concierto de ayer

La notable tiple Carmen Bañón consiguió rotundo éxito

Como estaba anunciado, ayer, en el Teatro Principal, dió el pianista Mira Figueroa su primero y único recital de esta temporada.

Existía gran expectación por escucharle de nuevo al cabo del bastante tiempo, que desde su última actuación en Alicante ha transcurrido, expectación que fué bien y cumplidamente satisfecha; pues sus recientes conciertos en Barcelona, con el consiguiente estudio, han mejorado notablemente la calidad artística de Mira Figueroa.

La primera parte del concierto, Preludio y fuga en La menor, de Bach, de delicadísima y pulcra ejecución, los estudios emotivos de Chopín, y la Gran Polonesa, mereció el unánime aplauso del público; la seguridad y valentía con que presentó la Gran Polonesa, tan pocas veces oída en primeras partes de recital, dieron una elevada idea de su maestría y capacidad interpretativa.

La tiple Carmen Bañón en la segunda parte dijo, con gran expresión y facilidad en los registros agudos, diversos fragmentos de Puccini y Mascagni, manifestando su decidida personalidad de cantante de ópera. El caluroso aplauso la obligó a añadir la Serenata de Malats que no figuraba en programa.

En la tercera parte Mira Figueroa dió a conocer, en primera audición, una estampa de la Suite «Impresiones del libro de la selva», de gran fuerza descriptiva, traduciendo admirablemente el sentimiento con que la compuso el impresionista Ciril Scott.

Como prórroga al programa, ante la petición reiterada del público interpretó finalmente el Preludio de Rachmaninow.

Podemos afirmar, que este concierto ha sido un verdadero acontecimiento musical del año.

Un detalle simpático fué la asistencia de los niños del Instituto Nacional de Ciegos, gentilmente invitados a la fiesta; también a la Cofradía de Santa Cecilia le fué hecho un donativo de el diez por ciento de los ingresos obtenidos.

El Sindicato del Espectáculo, organizador del concierto, y la Prensa alicantina, que lo patrocinó, han logrado realizar una magnífica iniciativa que merece ser loada.

Radio Falange de Alicante

I CONCURSO DE ARTISTAS NOVELES



Se ha celebrado la última emisión del I Concurso de Artistas Noveles organizado por Radio Falange de Alicante. Participaron en dicha emisión los concursantes Paquito Lacruz, José María Martínez Aguilar, Carmen Estrella, Francisco Ibarra y José López.





Resaltamos la actuación del concursante Miguel Berenguer que cantó, en la emisión del pasado sábado, magistralmente, dos fragmentos de óperas.



Terminada esta primera fase del Concurso, próximamente se celebrará en uno de los teatros de nuestra capital un gran festival en el que tomarán parte todos los concursantes, y será el público que asista al mismo quien emitirá el fallo del Concurso.



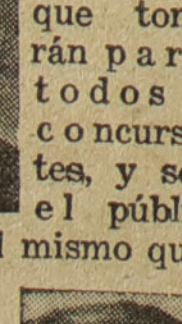

Es de esperar, por lo tanto, que esta nueva fiesta alcance todo el éxito que ya ha consagrado las distintas emisiones "Cara al público" logradas en esta capital.

Haces Patria agregando a tu correspondencia el sello de José Antonio.

AYER, EN BARDIN

Al vencer 2-1 al Baracaldo, asegur[ó] el Hércules la permanencia

Un partido de nervosismo en los dos band[os]

Leicea y Betancor, lesionados, tuvieron que ser sustituíd[os]

Clemente fué el mejor sobre el terren[o]

MARCARON BLAZQUEZ, PERICHE Y TORI

LO PRINCIPAL, ASEGURADO

Para situar el comentario del partido de ayer en su exacto enfoque, sin apasionamientos ni subjetivismos, en los que se descentraba para muchos espectadores su desarrollo, hay que considerar únicamente que el encuentro «era decisivo». En estos choques los dos rivales juegan siempre a la reserva y al freno, con una natural nerviosidad, más atentos a asegurar primero un mínimo margen cuando se logra o a mantener incólume un marcador, que a la práctica de un bello fútbol espectacular y de alegre despliegue. Tiene que imperar en estos encuentros decisivos—en que se juega todo, como en este caso la permanencia — esa tónica de aparente mediocridad, que es la que impone el juego de cautela a que ambos rivales se entregan. Por eso todas las finales de Copa no son más que amagos de zarpazo y de marcaje, de procurar lo mínimo para asegurarlo después a todo trance. Hubiera sido el partido de ayer un corriente partido de Liga, en sus fechas centrales y no en sus postrimerías — penúltima fecha y entre equipos amenazados — y el juego hubiera sido otro. Ayer se jugaban al mismo tiempo que el de Bardín varios de éstos; los unos por el ascenso o por las primeras posiciones, los otros por escapar decisivamente de la automática caída o de la promoción y ahí están los resultados de todos ellos para confirmarnos en que se jugaron lo mismo que lo hicieron el Hércules y el Baracaldo.

Situado así el enfoque del encuentro de ayer, que es el único cierto conociendo cómo es elemental en estos casos las «órdenes concretas» que se dan a los equipos en la caseta cuando uno de estos casos llega, resulta claro que fué uno más como si se tratara de final de copa, con todos sus defectos propios «de lo que se jugaba» y por lo mismo con todas sus consecuencias desesperantes para la multitud que llena los graderíos y que al no ver el fútbol »por dentro» se amarga y se contraría. Jugaron como debían jugar, en reserva, en acecho, los dos conjuntos. Y dominaron, naturalmente, los nervios, que fueron—como lo son siempre—el origen de todos los fallos, de todas las tensiones en el terreno y en las gradas.

Natural, naturalísimo... Pero lo principal, asegurado. La permanencia. Y otro año Dios dirá. Con más tiempo y con más hombres se pueden construir muy buenos cestos.

EL PARTIDO DE LOS PORTEROS

Y si se añade a todo lo anterior—como fué evidente—el caso extraño para un sólo encuentro de que ambos guardametas tengan que ser retirados con auxilio de las asistencias y sustituídas, se comprenderá todavía más que ni el Hércules ni el Baracaldo rivalizaran en bellezas de fútbol. Se agravaba lo del predominio alternativo con la malhadada coincidencia. Leicea quedó inútil a los pocos minutos del comienzo y se mantuvo a ojos vistas por puro amor propio, pero incapaz de cualquier elasticidad y en ocasiones ni del mínimo blocaje. La defensa tenía que superar, como fuese y recurriendo a todo lo que podía, como la terna, la desventaja del marco. Y luego cuando llegó lo de Betancor, lo mismo en la herculana. Por eso resaltó para nosotros mucho más la labor—difícil labor ayer—del señor Solá que tuvo mucho que embridar para que aquello no se le desbocase. Leicea fué sustituído en su primera ausencia de diez minutos por Calvo con lo que quedó en el intervalo roto el ataque forastero, pero extremadamente cubierto en repliegue por todo el Baracaldo decidido a la más enérgica defensiva, el marco. La segunda vez, en sustitución definitiva ocupó el sitio Toralpi y ya el Baracaldo se lo jugó todo a cara y cruz porque tenía el partido en decisión negativa. El lanzarse entonces a un más fuerte ataque fué lo que permitió al Hércules asegurar su ventaja lo mismo que lo que permitió a los baracaldeses marcar fué que también el Hércules al ver ya más claro el fin desguarnecieron un tanto la defensa que había sido reforzada con bravo empeño en cuanto Periche sustituyó a Betancor. Estuvo claro para nosotros el desarrollo y lo estuvieron también las consecuencias. Y lo principal del encuentro fué el difícil logro conseguido. Lo demás, de técnica mejor o peor en el ataque y en las jugadas sobre puerta, no interesa tanto a nuestro juicio como el haber sabido asegurar lo que se pretendía. No hubo espectacularidad porque no podía haberla. Hubo la emoción propia de estos choques, superada por las contingencias de adversidad en las metas que obligó a los dos equipos a alterar aún más sus normales rendimientos.

DESTACADOS, GOLES Y ALINEACIONES

Fué sin duda el mejor sobre el terreno Clemente, seguido de Grande y luego de Calvo, magnífico interior baracaldés. Blázquez hizo una buena segunda parte y en general el lado derecho herculano Blázquez-Grande-Clemente superaron al izquierdo. En el Baracaldo, y por líneas, lo más completo fué la terna que contuvo con rara energía al ataque alicantino. El medio izquierda sobre todo nos pareció durísimo, tal vez con exceso de dureza, aunque fuera una dureza consciente de lo que en el trance se jugaba.

Marcó primero el Hércules a los cuarenta y tres minutos. Blázquez en una salida de saque de esquina colocó el balón providencialmente — veteranamente también — lejos del alcance del desventajado Leicea. Blázquez le dió el ascenso al Hércules hace diez años y ayer fué el iniciador de la seguridad de su permanencia en segunda Liga. Por lo menos que conste bien esto. Empezaba entonces un historial que iba a más. Termina ahora ese historial, pero debe quedar constancia del hecho coincidente y de su experta veteranía. En la segunda parte Márquez, a los cuarenta minutos, batía a Toralpi que era el que ahora había sustituído a Leicea. Y finalmente el Baracaldo por medio de Tori, marcaba a Periche el gol más bonito de la tarde. Un tiro lejano a media altura que Periche rozaba pero que entraba.

Y esta es la breve historia de un encuentro que suscitó los más dispares comentarios. Cinco saques de esquina en el primer tiempo contra el Baracaldo por dos contra el Hércules y en la segunda dos sólo contra los forasteros. Grande fué el que los tiró mejor, medidos y precisos. Una cosa hubo que debió temerse prevista y fué la indecisión entre Periche e Igual para cubrir el sitio de Betancor. Nos hubiese parecido tremendamente erróneo el intento de Igual cuando ya marchaba al vestuario para cambiarse de camiseta. Prevaleció el buen criterio, pero ya decimos que estas indecisiones no deben ser... porque tienen que estar previstas.

Ayudaron al señor Solá —excelente arbitraje el suyo—los colegiados alicantinos, Varez y Martínez, en las líneas. Y los equipos fueron:

Baracaldo: Leicea; Toralpi, Poli; Gozalo, Mencía, Bilbao; Gorospe, Calvo, Busto, Tori y Doro.

Hércules: Betancor; Clemente, Maciá; Grande, Igual, Asensio; Bázquez, Pina, Marqués, Po[...] Periche.

Con las sustitu[ciones] que hemos indicado [...] reseña.

En resumen. Un par[tido] en apariencia medio[cre de] juego, pero llevado po[r am]bos bandos como ú[nica]mente podía llevarse. [...] final chiquita de la «co[pa»] de Liga para salvar la [pro]moción y en la que el Hér[]cules acertó...

Lo demás, si hay [hom]bres que perseveren [...] temporada que viene, [...] de y debe llegar por [...] didura. Por ahora listo[s a la] espera de la otra C[...] Hay tiempo sin emb[argo] de hacer algo.—J. A. E.

Desagravio a un espa[ñol]

Por Gumersindo MONTES AG[...]

Ha surgido otra vez la idea de alzar un monumento a Isaac Peral, el inventor del submarino. No es nueva la iniciativa pero esperamos confiadamente que ahora se llevará a efecto, porque ya pasó afortunadamente aquella época liberal en que se iniciaban suscripciones sin que nadie volviese a tener la menor noticia de dónde iba a parar su donativo. Hoy hay claridad y seriedad en todos los órdenes de la vida nacional y es por eso que si se ha decidido honrar la memoria del inventor podemos estar seguros que se hará.

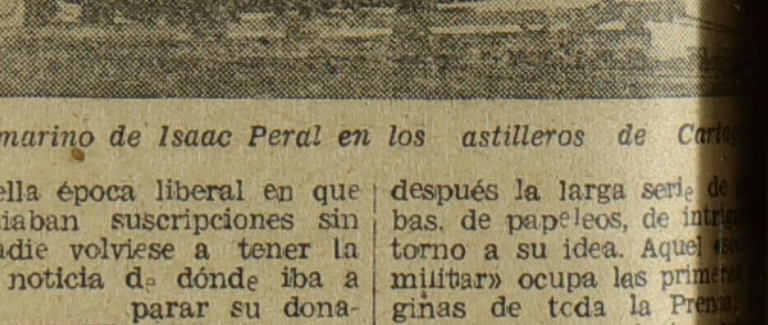

El submarino de Isaac Peral en los astilleros de Ca[rtagena]



España está en deuda con Isaac Peral. Nosotros no podemos olvidar que aquel hombre de ciencia fué ante y sobre todo, un verdadero español. Habría de haber resultado un fracaso su invento, como dijeron algunos insidiosos, y solamente la gallardía, el desinterés y patriotismo que manifestó toda su vida harían de él un símbolo, tanto más cuanto su creación al pasar de los años se demostró que fué una concepción científica reveladora de un talento maravilloso al que corresponde exclusivamente la gloria del trascendental invento.

Nos interesa al iniciar una campaña de desagravio al marino español que llevó por todos los ámbitos del mundo el nombre de nuestra Patria, destacar, ante todo, dos cosas: la primera, que toda la maniobra que contra él se hizo la movió la pasión política de aquella época estéril, y segundo que Peral no cedió jamás a los halagos y ofrecimientos de varios países porque toda su vida supo ser un español cien por cien. Estas consideraciones valen para nosotros más que la gloria de un invento que hoy nadie le discute y sobre el cual plumas más autorizadas emitirán sin duda su opinión si, como espero, esta campaña nacional de desagravio a un español sigue adelante.

Isaac Peral supo unir la vida de las armas y su vocación científica. Así como segundo comandante del cañonero «Dato» conseguía en Cuba la Cruz Roja del Mérito Naval por su destacada acción en la defensa de Nuevitas, de donde desalojó a los insurrectos al frente de un grupo de marineros desembarcados del cañonero, y en Filipinas —una vez destinado a la Escuadra de instrucción— trabajó infatigablemente elaborando los planos hidrográficos del archipiélago. De vuelta a España es destinado como profesor a la Escuela de Ampliación de Estudios de la Armada. Allí concibe su invento, el cual habría permanecido ignorado, tal era su modestia y desinterés de no haber surgido el conflicto de las Carolinas que le [hizo] comprender toda la trascen[den]cia que podía tener su inv[ento] para la defensa de su P[atria]. Solamente por esta consi[dera]ción se decide a dar co[noci]miento de sus estudios. [...] después la larga serie de [prue]bas, de papeleos, de intrig[as en] torno a su idea. Aquel «s[ecreto] militar» ocupa las primeras [pá]ginas de toda la Prensa; [co]rresponsales y técnicos ext[ran]jeros presencian las demostra[]ciones de Peral e incluso [...] autorizados para ver por d[en]tro el submarino y aun exa[mi]nar sus planos. ¡Así cons[erva]ban aquellos gobernantes [el] secreto que no les corres[pon]día, porque era exclusivamente de España!

Ante el éxito de las pr[uebas] Isaac Peral recibe ofrecim[ientos] tentadores. Míster T[hom]son, el más conocido constr[uc]tor inglés —en cuyos astille[ros] se construía a la sazón el cr[u]cero «Reina Regente» con [des]tino a nuestra Armada— [le] propone asociarse con él. P[eral] no acepta sus ofrecimie[ntos]. Thomson insiste: «¿Y si su [Go]bierno no utilizara el invento?» Peral responde: «Eso no [ocu]rrirá». Sin embargo tenía [ra]zón el inglés. En el Minis[terio] se retrasaba la solución, s[e pe]dían informes, se perdía [el] tiempo en consultas y [expe]dientes y hasta se come[tió la] traición de mostrar a re[pre]sentantes extranjeros la [...] envidiada por el inventor [con] ocasión de un viaje de é[l a] Londres, para adquirir sus [...] piezas necesarias en sus [...] jos vuelve a recibir ofertas [...] portantes. Nordenfelt [...] la compra de su aparato [...] profundidades. Ni la amar[gura] de sentirse incomprendido [...] su Patria le hace a Peral [...] en su decisión irrevocable [...] invento servirá únicamente [a] la Marina española. Aún [...] cerá sufrir mucho, vencer [...] mensos obstáculos, romper [el] cerco de enemigos ocultos [...] los más altos puestos del [Go]bierno. Pero el éxito corona [...] pruebas oficiales. Peral [...] a Madrid: homenajes, [...] raciones, promesas y ha[...] El Congreso y el Senado le [fe]licitan. La reina le entreg[a el] sable de honor que había [per]tenecido a Alfonso XII [...] he aquí que surge la po[lítica.] Esa terrible y destructora [...] za que destruye todo cuanto [se] opone a ella. Sagasta en [...] dario de dar impulso al [...] invento; los conservadores [...] cambio, hicieron consigna [...] partido el poner obstáculos [a] la obra de Peral. Este [...] cuenta, sin darse cuenta [...] el centro de aquella pugna [...] es víctima de ella. Además [...] ministro conservador ve el [pe]ligro de que Isaac Peral [...] didato a diputado, consiga [...] la aureola que ha [...] desposeer del acta a un s[...] no suyo y surge la insidia [...] dificultades aumentan [...]

(Continúa en TERCERA p[ágina])

Alicante. lunes, 10 de Abril de 1944

LUNES

SEMANARIO DE INFORMACION GENERAL

Año IV - Número 127 - 25 céntimos

ARCHIVO MUNICIPAL ALICANTE

LAS NEGOCIACIONES RUSOFINESAS

ES INACEPTABLE EL ARMISTICIO TAL COMO LO IMPONE LA U. R. S. S.

NUEVA YORK, 9.—Las condiciones del armisticio ofrecido por los rusos a Finlandia son tales «que aún los finlandeses más deseosos de concluir una paz, consideran que es imposible llegar, por ahora, a un acuerdo», según el corresponsal del «Dagens Nyheter», en Helsinki.—(EFE).

"NO SE PUEDE QUITAR IMPORTANCIA AL ATAQUE NIPON EN LA INDIA"

ESTA ES LA OPINION DE WASHINGTON

NUEVA YORK, 9.—El diario «New York Times» declara que en los círculos militares de Washington no se pretende quitar importancia a la acción japonesa en el nordeste de la India, aunque norteamericanos y británicos coinciden en contar con un éxito final de las fuerzas aliadas.

La lucha en Kohima y en la llanura de Imphal señala para algunos círculos el principio verdadero de la batalla Birmania-India de 1944.—(EFE).

TANQUES DIRIGIDOS POR "RADIO" EN EL FRENTE ITALIANO

LOS HA EMPLEADO DE NUEVO EL EJERCITO ALEMAN

LA AVIACION ANGLOYANQUI AYUDA A LOS GUERRILLEROS DE TITO EN YUGOSLAVIA

FUERON ARROJADAS BOMBAS SOBRE LAS INSTALACIONES DEL REICH

CUARTEL GENERAL ALIADO EN ITALIA, 9.—El fuego artillero hizo fracasar, el viernes, una tentativa alemana para romper las defensas aliadas del V Ejército en el perímetro de la cabeza de puente, realizada por medio de tanques sin tripulantes dirigidos por radio. Cuatro de ellos, encaminados al flanco, al noreste de Cisterna fueron también destruidos por impactos directos cuando se acercaban a la línea.

A la izquierda del perímetro de la cabeza de puente a tres kilómetros al nordeste de Cisterna, fueron también alcanzados, por impactos aliados, ocho tanques germanos, uno de ellos un "tigre" de 60 toneladas; en fin, otro carro alemán fué destruido en la carretera que conduce a las líneas aliadas, a cinco kilómetros al suroeste de Carroceto. Por último, al oeste de Cisterna, fué incendiado un depósito de municiones del adversario.

Persiste el buen tiempo en todos los frentes italianos y en el meridional se han registrado numerosas acciones de patrullas y duelos de artillería, si bien en la zona de Cassino hubo tranquilidad. Los alemanes siguen reaccionando contra los movimientos aliados, en particular en el valle del Gareliano, en el que en las inmediaciones de la ciudad costera de Minturno y en otros puntos — incluso el monte Fufo al Norte de Minturno — mostró actividad su artillería. Esta bombardeó la zona portuaria de Ortona, en la tarde del viernes, y la aviación alemana atacó con veinte aparatos las posiciones aliadas del interior situadas en torno a Palombaro, Morelli y Ivitella sin lograr resultados positivos.

Las tropas aliadas de este frente han rechazado una patrulla alemana al Norte de Arielli, haciéndole bajas. La artillería alcanzó directamente un puesto de observación alemán a un kilómetro al Norte de Tollo. En el frente del VIII Ejército, una patrulla aliada se apoderó de un avanzada alemana, dando muerte al jefe de ésta y haciendo once prisioneros.

En el ataque a Niksic, en Yugoeslavia resultaron destruidos, con daños, la mitad de los edificios de la ciudad. Parece que los ataques a escasa altura de los bombarderos cazas a las vías férreas que se dirigen desde Roma hacia el Norte y el Oeste han cortado las líneas en varios puntos." (EFE.)

AYUDA A LOS GUERRILLEROS DE TITO

LONDRES, 9.—Anuncian del Cuartel general aliado en Italia que por primera vez han operado en horas diurnas los bombarderos en el escenario Mediterráneo, arrojando bombas sobre Yugoeslavia, con el fin de apoyar a los «partidarios».

Fueron soltadas bombas de casi 2.000 kilos sobre las instalaciones militares de Nilsic, a 65 kilómetros al Este de Ragusa (Dubrovniik) y cerca de las líneas del frente de Tito.

Los bombarderos—se añade—llevan escolta de cazas, pero no se les hizo oposición.— (EFE.)

CALMA ABSOLUTA EN ITALIA

GRAN CUARTEL GENERAL DEL FUHRER, 9.—(Del comunicado oficial):

«En Italia no se registró más que la actividad de las tropas de reconocimiento, de una y otra parte.

Formaciones de bombarderos alemanes atacaron ayer con éxito los puntos de apoyo de las bandas comunistas en el espacio croata, tanto con bombas como con las armas de a bordo.

Durante una incursión de importantes formaciones de bombarderos norteamericanos sobre Alemania central, se desarrollaron violentos combates aéreos durante la tarde del 8 de abril.

La D. C. A. y los «cazas» alemanes derribaron 87 aparatos enemigos, de ellos 63 bombarderos tetramotores.

En algunas localidades del Oeste y del centro de Almania, especialmente en la región de Brunswick, hubo daños materiales y pérdidas entre la población.

Algunos aviones de hostigamiento enemigos volaron durante la noche última sobre el Oeste de Alemania».—(EFE.)

GESTIONES DE BADOGLIO

NAPOLES, 9.—El mariscal Bagdoglio ha solicitado del presidente de la Oficina Internacional del Trabajo la readmisión de Italia en el seno de aquel organismo.— (EFE.)

¡POR FIN!

GIRAUD ACEPTA

YA ES INSPECTOR DEL EJERCITO FRANCES

LONDRES, 9.—Radio Argel difunde hoy, domingo, que el Cuartel general francés de Argel anuncia oficialmente que el general Giraud ha sido nombrado inspector general del Ejército.—(EFE.)

LAS ATRIBUCIONES DEL NUEVO CARGO

ARGEL, 9.—El nombramiento del general Giraud para el cargo de inspector general del Ejército francés se ha hecho por medio de decreto firmado por el general De Gaulle. Dice el documento que Giraud, como inspector general del Ejército, es igualmente consejero militar cerca del gobierno, que tendrá a su cargo las inspecciones y demás misiones que le confíe el presidente del C. F. L. N. que también será miembro de la comisión de Defensa Nacional y emitirá su opinión sobre las cuestiones generales de organización, armamento y envío de fuerzas de tierra, mar y aire, así como en la promoción de oficiales y nombramiento de mandos superiores.—(EFE).

Los ministros de Educación Nacional y de Marina, en Murcia y Cartagena, respectivamente

El señor Ibáñez Martín presenció el típico "Bando de la Huerta"

Hasta el jueves permanecerá el Almirante Moreno visitando las diversas factorías de este departamento marítimo

MURCIA, 9.—El ministro de Educación Nacional señor Ibáñez Martín llegó esta mañana en el tren correo procedente de Madrid. A pesar de lo intempestivo de la hora la estación estuvo muy concurrida. En el andén y en la plaza de salida de la estación, se había congregado numerosísimo público que aplaudió al ministro.

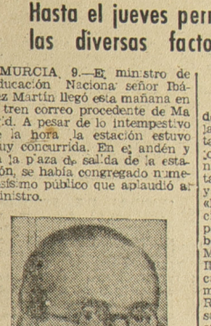

LLEGA EL MINISTRO

El tren llegó a las 8 menos cuarto. Al descender el ministro fué interpretado el Himno nacional por la banda de música de aviación de León. Un público muy numeroso escuchó el Himno brazo en alto. Seguidamente el ministro fué saludado por todas las autoridades y jerarquías. Señoritas de la Sección Femenina y la esposa del alcalde de Murcia ofrecieron un ramo de claveles a la esposa del ministro. Rindió honores una batería de artillería con estandarte acompañada de varias centurias del Frente de Juventudes cuyas fuerzas fueron revistadas.

LA RECEPCION

Entre las personalidades que acudieron a recibir al ministro figuraban el gobernador civil y Jefe provincial del Movimiento, el gobernador militar coroneles de la plaza y otros jefes militares; presidentes de la Audiencia y de la Diputación; delegada de la Sección Femenina; consejo provincial de F. E. T. y otras muchas autoridades y representaciones de todas las corporaciones de la capital.

El ministro de Educación Nacional acompañado del gobernador civil y jefe provincial del Movimiento, se dirigió al lugar donde había de hospedarse.

Toda la ciudad apareció engalanada con colgaduras banderas y gallardetes y ofrecía un magnífico aspecto.

EL "BANDO DE LA HUERTA"

A media mañana, el ministro de Educación presenció el popular festejo del «Bando de la huerta» que desfiló con todo su colorido y ambiente folklórico. Una nutrida representación de huertanos y huertanas con galleros y postizas interpretaron bailes de «La Parranda» y seguidillas murcianas. Figuraban también en el pregón rondallas, heraldos simbólicos, cabalgatas huertanas de Murcia y grupos de regadores. Iban ocho carrozas muy típicas como exponente de la riqueza murciana ofrendada en frutos. Representaban estas carrozas la seda, el pimiento, la naranja etc. y cerraba el cortejo de carrozas una en la cual iba la «Reina de la huerta de Murcia» con su corte de honor integrada por otras ocho bellas señoritas de la vega. Todos los elementos que figuraban en el bando de la huerta vestían trajes de usanza antigua. Desde las carrozas fueron recitados ante el ministro versos al estilo «Panochos». Una gran muchedumbre ha presenciado el paso del «Bando de la huerta» que se recorrió ya a mediodía. El festejo único en su género en España resultó muy interesante.

LA EXPOSICION DE PINTURA Y ESCULTURA

Después, el ministro, acompañado del Gobernador civil, alcalde, Gobernador militar y demás autoridades y jerarquías, se dirigió al casino, en cuyos locales le fué ofrecido un ramo de flores a la esposa del señor Ibáñez Martín. El ministro, saludado siempre con cariñosos aplausos, se dirigió seguidamente al salón de exposiciones, donde declaró inaugurado el certamen de pintores y escultores. Examinó los setenta y nueve cuadros que han presentado treinta pintores de Murcia y su región, así como las doce esculturas con las que concurren seis artistas. Esta exposición ha sido organizada por la Vicesecretaría provincial de Educación Popular en colaboración con el Ayuntamiento, la Diputación y el casino de Murcia.

A las dos de la tarde, aproximadamente, el ministro abandonó el casino marchándose a almorzar íntimamente.

A las siete de la tarde volvía dicha entidad donde en el salón de fiestas asistió a un interesante concierto ofrecido por el pianista Leopoldo Querol que fué muy aplaudido y felicitado.

Esta noche, a las diez, asistió el ministro a una fiesta de ambiente folklórico celebrada en el teatro Romea, organizada también por la Vicesecretaría de Educación Popular. — (CIFRA).

EL MINISTRO DE MARINA EN CARTAGENA

CARTAGENA, 9.—En el tren correo ha llegado a esta ciudad el ministro de Marina don Salvador Moreno. En la estación le aguardaban el capitán general del departamento, almirante Basterreche; el alcalde y comisión de concejales; el Gobernador militar de la plaza, general Ilurzaeta, el juez de primera instancia, el comandante general del Arsenal, almirante Gonzalez Aller; el jefe local de Falange Española Tradicionalista y de las J. O. N. S.; el delegado comarcal de Sindicatos y demás jerarquías. El director de Construcciones Navales Militares, don Luis de Vial; el ingeniero director de la mancomunidad de los canales de Talvilla, don Rafael de la Cerda; comisiones diversas del Ejército y de la Marina y una compañía de Regimiento de Infantería de Sevilla, con bandera, que le rindió honores.



LA LLEGADA

Al llegar el tren, se interpretó el Himno Nacional, siendo saludado el ministro por la autoridades y comisiones que le aguardaban, después de presenciar el desfile de la compañía de infantería citada, se dirigió a Capitanía general del departamento. En la puerta del palacio de Capitanía general estaba formada una compañía de infantería de Marina, con bandera y música, que tributó al ministro los honores correspondientes. El público, muy numeroso, estacionado allí, recibió al ministro con una formidable ovación.

RECEPCION EN CAPITANIA

En los salones de Capitanía fue cumplimentado el Ministro por todos los jefes de los cuerpos de la Armada, a los cuales presentó el almirante Basterreche y seguidamente oyó misa en la capilla, siendo oficiada ésta por el vicario castrense del Departamento, don Rigoberto Carot.

Acompañan al ministro el almirante Arriaga, jefe del Estado Mayor central de la Armada; el general de ingenieros de la Armada don Francisco de la Rocha, director de construcciones navales; don Aureo Fernandez, director general del Consejo Ordenador de Construcciones Navales Militares y sus ayudantes.

El ministro permanecerá en esta ciudad hasta el próximo jueves. Visitará las factorías navales y otros lugares y dependencias de Marina. Es probable que visite además algunos pueblos de la costa. Esta noche asistirá a un baile de gala que se celebrará en el casino. — (CIFRA).

Cordell Hull habla a los países neutrales

PARA QUE NO AYUDEN AL EJE

WASHINGTON, 9. — El secretario de Estado, Cordell Hull ha pronunciado ante el micrófono un discurso de llamamiento a los países neutrales para que dejen de prestar ayuda a las naciones del Eje. Hull definió las bases de la política exterior norteamericana en términos más precisos que en ningún otro momento—la fuerza de los aliados—dijo— no hace posible sino un resultado para esta guerra. Esa fuerza muestra claramente que cuando pedimos a las naciones neutrales no prolonguen la guerra con su ayuda al enemigo, no les pedimos se expongan a una destrucción segura. No podemos consentir que más tiempo que esas naciones obtengan recursos del mundo aliado, a la vez que contribuyen a la muerte de soldados cuyo sacrificio contribuye tanto a su salvación como a la nuestra. No hemos de contemplar la coacción; no hacemos sino pedirles, pero con insistencia que dejen de ayudar a nuestros enemigos.



Afirmó a continuación, que el objetivo de la Europa liberada es la estabilidad, pero no la reacción, y que no puede haber componendas con el fascismo. Por otra parte, Hull se declaró partidario de una acción conjunta del Commonwealth británico, Estados Unidos, Chi-

(Continúa en ULTIMA página)

S. S. el Papa SOCORRE A LOS DAMNIFICADOS por la guerra

ROMA, 9.—El Santo Padre visitó ayer el convento de religiosas franciscanas situado en el barrio de Santa Ana, de la Ciudad Vaticana. El Papa vió los panecillos pascuales elaborados en número de 6.000, por disposición suya en la panadería vaticana, con destino a los refugiados de Castelgandolfo, a quienes dió su bendición así como a las religiosas.—(EFE).

Continúa el avance alemán entre Stanislav y Tarnopol

DURISIMOS COMBATES AL NOROESTE DE ODESSA

LOS SOVIETS HAN SUFRIDO EN NARVA PERDIDAS MUY CONSIDERABLES

GRAN CUARTEL GENERAL DEL FUHRER, 9. — El alto mando de las fuerzas armadas alemanas comunica:

«En Crimea, los soviets atacaron ayer en un ancho frente, en la cabeza de puente de Sivach y en Perskop. Las tropas alemanas y rumanas impidieron todas las tentativas enemigas de penetración y destruyeron varios carros de combate. Las fuerzas enemigas que pudieron abrir una brecha fueron rechazadas en el curso de un contra-ataque.

Al Noroeste de Odessa, continuan los duros combates.

En el sector de Kamentz-Podsk un grupo importante de fuerzas alemanas, compuesto de formaciones del ejército y de las S. S., bajo el mando del general de las tropas blindadas, Hube, ha hecho fracasar en el curso de combates que han durado cerca de dos semanas, y contra un enemigo muy superior en número, todas las tentativas de este último para cerrar a las fuerzas alemanas. Después de una lucha encarnizada, las formaciones enemigas que resistían de una manera tenaz, han sido rechazadas, del suerte que el contacto con las tropas del ejército y de la «Waffen S. S.» ha sido restablecido, quedando nuestras fuerzas desbloqueadas. Nuestras formaciones de carros y de infantería han sostenido encarnizados combates con las fuerzas soviéticas que atacaban desde el Este, el Norte y el Sur, especialmente las retaguardias alemanas que se hallaban en contacto con el enemigo. En el curso de estos combates, el enemigo ha sufrido pérdidas sangrientas y muy elevadas, así como material de guerra de todo género. 352 carros de combate y cañones de asalto y 190 piezas de artillería han sido puestas fuera de combate. La Luftwaffe intervino en los combates de tierra, a pesar de las desfavorables condiciones atmosféricas, empleando formaciones de combate y de transporte al mando del general Dessloch.

Entre Stanilav y Tarnopol, las tropas alemanas y húngaras han continuado rechazando a los bolcheviques hacia el Este, y han ocupado varias localidades.

En el frente de Narva, nuestros ataques contra un enemigo que se defendía con encarnizamiento han conducido a la limpieza de una brecha abierta en combates precedentes. Un importante grupo de fuerzas soviéticas ha quedado aniquilado en esta ocasión.—(EFE).

LA ZONA DE APRILIA



Un aspecto del terraplén de Carroceto, en el sector de combate de Aprilia que es de nuevo el objetivo del fuego de la artillería enemiga.—(Foto ORBIS)

HOY HABRAN LAS CLASICAS "TOMAS"

(UNA IMPORTANTE ORDEN DE LA DELEGACION PROVINCIAL DE ABASTECIMIENTOS Y TRANSPORTES EN *SEGUNDA* PAGINA.)

Postal de la semana

Una "cachupinada"

La señora de la casa daba órdenes a la doncella para que apresurara el arreglo del salón.

Marta—creo que se llamaba Marta aquella criada de faldas largas, bajos almidonados y blanco delantal—cuidaba todos los detalles de la enorme estancia, de la que los propietarios de hoy harían un pisito con cuarto de baño... y doscientas pesetas de alquiler. Quitaba las fundas de la sillería tapizada; le pasaba el plumero al fanal y a los floreros de la consola; arreglaba las fotografías de los familiares que parecían huir de las alfombrillas japonesas que pendían de las paredes; desempolvaba las flores de tela de los jarrones que descansaban sobre los maceteros en los ángulos de las habitaciones, recogía los cortinajes que colgaban de las doradas cornisas de los balcones, y sacaba brillo a los candelabros del piano.

El señor de la casa, se quitaba el bonete bordado por su sobrina (que gloria haya), el bastón y las zapatillas de terciopelo, y se ponía la levita, que solamente usaba en las visitas de etiqueta, y después de colocarse su esposa la cadena de oro, que era la única reserva de la mansión, "para un apuro", se disponía a esperar.

A los pocos momentos suena la campanilla del piso y aparecen los primeros invitados.

Con sus papás, vienen tres hermanas que son tres pimpollos. No se llaman "Mimí", "Nené" y "Totó". Se llaman simplemente Ursula, Ana y Lorenza. Son muy modestitas, muy modositas y muy calladitas. Al entrar, saludan con una leve inclinación de cabeza, doblando ligeramente las rodillas, y después de ruborizarse un poco, pasan seguidamente al salón, empezando la charla de una manera encantadora:

—Hace mucho frío, ¿verdad?

—Sí; hace mucho frío.

—Pero ayer hacía calor.

—Ecetivamnte; ayer hacía calor.

Y están hablando de la temperatura, hasta la llegada de nuevos invitados, que dan más amenidad a la conversación.

—¿Sabe usted que hace mucho frío?

—Sí; hace bastante frío.

—Sin embargo, ayer hacía calor.

—No me diga usted nada. Esta mañana, el termómetro...

—¿El termómetro? Y el Calendario zaragozano...

Un nuevo campanillazo interrumpe esta conversación, que no llevaba camino de variar de tema.

Han llegado a la casa unos jóvenes de la alta sociedad. Todos llevaban sombrero, y bastón, y cuello de pajarita. Saludan a los señores de la casa y a los papás de las niñas. Estas les miran por el rabillo del ojo y permanecen quietecitas en sus asientos, con los dos piececitos en el suelo, y las pálidas manos cruzadas sobre el regazo.

Con la llegada de estos muchachos cambia el motivo de la charla. Hablan de la obra de Bretón de "pecho", estrenada últimamente en el teatro Sagrera de la calle Mayor; de la reunión recientemente celebrada en el Club de Regatas, que debido a la marea reinante, balanceaba como un barco de pesca; de las ceremonias de la pasada Semana Santa.

—Son maravillosas—

—expone la señora de la casa—. El cortejo de los canónigos arrastrando las largas colas de sus capas encarnadas por la nave del templo, es verdaderamente majestuoso.

—¡Lástima que sea tan breve esa maravillosa semana!

Y es que solamente en esos días puede lucir el buen señor su uniforme de gran gala, de no sé qué Cuerpo oficial.

—¿Pero cuándo vamos a empezar?—exclama la mamá de las niñas.

Efectivamente, los caballeros habían tomado la palabra y las niñas no se podían lucir.

Lorenza se sienta al piano, y Ana a su lado. Se hace un silencio espectante, y Ana canta esta balada, que hace lagrimear a las señoras:

"Después que muera,
(enterradme,
cabe la puerta de entrada
A mis pies, poned un lirio
y en mi frente una guirnalda

Los romeros, al pasar
tomarán agua sinada,
y dirán: "Ha muerto ya,
ya ha muerto la pobre"
(Juana"

Al terminar, aplaudió el auditorio; pero, afortunadamente, no hubo repetición.

Acto seguido, uno de los pollos lee la siguiente fábula, como si declamara "La marcha triunfal", de Rubén Darío:

"Cerca de San Sebas-
(tián
estaba de centinela
sin temor y sin cautela..."

Y se repitieron los aplausos con calor; con un calor sofocante.

Después de nuevos numeritos musicales y de nuevo recital de poesías, sentáronse a un lado las señoras y a otro los caballeros, y se inició el juego de prendas. Terminado éste, recurrieron a las adivinanzas y, finalmente, lo que empezó siendo una reunión de alto sentido cultural, terminó con el inocente juego de "Veo veo".

Los papás de las chicas, viendo que éstas ya se familiarizaban demasiado con los caballeretes, levantaron la sesión.

Besos, apretones de manos, reverencias...

Marta volvía a enfundar la tapizada sillería, encendía el quinqué y se quitaba el blanco delantal; el señor, requería el bonete, el batón y las zapatillas, y su esposa guardaba en lo más recóndito del cajón más recóndito del hogar, la cadena de oro que guardaba "para un apuro".

Y hasta la próxima.

JUAN RAFAEL

¡Trabajador!: Asegurarás la educación y el porvenir de tus hijos si eres asegurado en el régimen de Subsidios Familiares, con lo que das derecho a tu viuda y huérfanos al Subsidio de Viudedad y Orfandad y

El "Nomenclátor de España"

La Dirección General de Estadística, continúa publicando los Cuadernos provinciales del «NOMENCLATOR DE ESPAÑA» que tanto éxito han alcanzado desde la aparición del primero de ellos, por lo que facilita el conocimiento de las correspondientes ciudades, villas, lugares y aldeas; cada cuaderno provincial resume además, su contenido en índice propio que resulta necesario para la localización municipal de las entidades y va precedido de un sucinto estudio geográfico de la provincia. Su contenido de fondo es la relación alfabética de entidades por Municipio y en cada una si categoría, distancia, edificaciones para vivienda y otros usos clasificadas por plantas y las poblaciones de Hecho y Derecho según el Censo de 1940.

La importancia de esta obra ha quedado demostrada con la acogida que han tenido los Cuadernos ya publicados habiéndose agotado ya los correspondientes a varias provincias y faltando por aparecer únicamente los de La Coruña, Orense, Pontevedra y Oviedo, los cuales saldrán en fecha próxima.

Es por tanto, el «Nomenclátor de España» obra digna de ser divulgada, para conocimiento de avance progresivo de España y una vez terminada su publicación los cincuenta cuadernos formarán un volumen de gran utilidad y estudio que puede figurar al lado de las más importantes obras nacionales.

¡PADRES DE FAMILIA NUMEROSA! La familia numerosa es el máximo exponente de moralidad de las naciones. Demuestra tú la alta calidad moral de España solicitando un Premio a la Natalidad y a la par del honor, recibirás una ayuda económica para tu numerosa prole.

PARA CONSTRUIR la Delegación provincial de Hacienda

HA SIDO FIRMADA LA ESCRITURA DE CESION DE LOS TERRENOS

Importa el proyecto de obras cuatro millones

Ha sido firmada en la alcaldía una importantísima escritura, formalizándose con ella la cesión al Estado (Ministerio de Hacienda) de una extensión de terreno perteneciente al Patrimonio municipal, situada en la zona de la Montañeta, limitada por las calles Pintor Agrasot, Angel Lozano, Colón y Jerusalén, que constituye una superficie de 1.496 metros cuadrados, de los cuales 500 los adquiere el Estado a virtud de venta que a su favor otorga el Ayuntamiento por el precio de 250 pesetas el metro cuadrado, es decir, por 125.000 pesetas en total y los 996 restantes por donación que también le otorga la Corporación municipal.

Firmaron dicha escritura, ante el notario don Lamberto García Alance, como donante y vendedor, en nombre del Ayuntamiento, el señor alcalde-presidente del mismo, don Román Bono Marín, y como donatario y comprador, en representación del Estado, el señor delegado de Hacienda, don Manuel Fuster. Acompañaba a éste el señor administrador de la Propiedad y Contribución territorial, don Miguel P. de Bonanzo, y el jefe de la Abogacía del Estado, don Ricardo Cuevas y con el primero se encontraban los letrados consistoriales, don Enrique Ferré y don Ginés Puerto, el interventor accidental del Ayuntamiento, don Luis Villena, y el depositario de la Corporación, don Joaquín Picazo. Asistió también a la firma de la escritura don Joaquín Quero, en quien concurren los cargos de primer teniente de alcalde y de liquidador de Utilidades.

Leído el instrumento público, el señor delegado de Hacienda hizo entrega de las 125.000 pesetas, importe del precio de los 500 metros cuadrados vendidos, en billetes del Banco de España, haciéndose cargo de dicha suma, por orden del señor alcalde, el señor depositario, quien entregó la correspondiente carta de pago.

Publicado ya el anuncio del concurso de proyectos para el edificio que ha de construirse, cuyo coste se calcula en cuatro millones de pesetas, en cuanto sea resuelto se anunciará la subasta de las obras y así que ésta se adjudique darán comienzo y se realizarán con la máxima celeridad.

Elaboración y venta de las típicas "toñas" en esta capital

Comisaría General de Abastecimientos y Transportes

DELEGACION PROVINCIAL DE ALICANTE

Resueltas favorablemente las dificultades que se venían presentando a esta Delegación para conseguir sostener el normal abastecimiento de pan en toda la provincia y teniendo en cuenta, por otra parte, la tradición existente en esta capital de la elaboración y venta en los actuales días de Pascuas de las típicas y clásicas "toñas", he dispuesto autorizar dicha elaboración y venta en esta capital durante el día de mañana, lunes, en todos los establecimientos de confitería y panadería, en modelaciones exclusivamente de 200 gramos al precio máximo de una peseta unidad y contra corte del cupón número 141 de VARIOS de las cartillas nuevas de racionamiento inscritas en esta capital y de numeración PAR, de ADULTOS.

Las materias primas para la confección de las mismas serán facilitadas en la cuantía correspondiente y antes de las diez horas de dicho día lunes a todos los industriales de ambos ramos que lo soliciten, en el Sindicato Provincial de cereales (C. N. S.)

El rendimiento que se aplicará a efectos de justificación de la venta será el 120 por ciento sobre la cuantía total de materias primas intervenidas asignadas.

Las justificaciones y cupones serán presentados durante los días 12 y 13 próximos en el Sindicato anteriormente citado.

Por Dios, España y su Revolución Nacionalsindicalista.

Alicante, 9 de abril de 1944.

EL GOBERNADOR CIVIL DELEGADO

Religión

PARROQUIA DE SANTA MARIA

NUEVO SAGRARIO

Con motivo de la adquisición del nuevo Sagrario, verdadero alarde de magnificencia y buen gusto, y como modesto exponente de gratitud para con los bienhechores de tan magnífica obra, por la mañana se invita a Misa cantada de comunión a las ocho y media, y por la tarde a la función eucarística que se tendrá a las siete, con Plática del R. P. Superior.

Quedan cordialmente invitadas A. C. Apostolada, Adoración Nocturna, Marías de las Sagrarios, Oración y Vela y demás asociaciones eucarísticas.

RADIO ALICANTE

PROGRAMA DE EMISIONES PARA HOY

SOBREMESA.—A las 12.30: Apertura. Disco sintonía. Programa de la emisión. Religioso. Boletín meteorológico. Bailables. A las 13: Canciones. A las 13.30: Notas y comunicados. Canciones flamencas. A las 13.45: Sección taurina, por Don Tomás. A las 14: Hora oficial. Boletín informativo. La canción de moda: «A: verde limón» (zabras) por Lola Flores. Programa variado. A las 14.30: Retransmisión de la REDERA. A las 14.45: Canciones americanas. A las 15: Fin de la emisión.

NOCHE.—A las 20.30: Apertura. Disco sintonía. Programa de la emisión. Radioyente (discos solicitados). A las 21: Música para bailar. A las 21.35: Crónica deportiva por Juan A. Espinosa. A las 21.30: Boletín informativo. Melodías rítmicas. A las 21.45: Retransmisión de la REDERA. A las 22.15: Cantos regionales. A las 22.30: Música ligera. A las 23: Notas y comunicados. Canciones españolas. A las 23.30: Cierre de la Estación.

CARTELERA

TEATRO PRINCIPAL

HOY LUNES — Tarde y noche

CURT DOORLAY Presenta a

TARUMBA EXPRES 1944

con la genial TRUDI BORA

IDEAL

Empresa: Alfonso Guixot

Permanente 5 tarde

Extraordinario acontecimiento cinematográfico

M. G. M. presenta el estreno en español

EL PUENTE DE WATERLOO

por VIVIEN LEIGH y ROBERT TAYLOR

CENTRAL

Empresa: L. M. S.

Desde las 4 de la tarde

La preciosa comedia en español de gran éxito

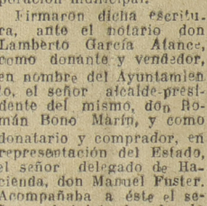

NOTICIARIO NO-DO número 67-A.

MONUMENTAL

Empresa: L. M. S.

Desde las 4 de la tarde

Grandioso éxito de la superproducción en español



La última y mejor creación de ANGELILLO

Un precioso complemento

Salón España

Empresa: JOSE ROMEU

Desde las 4 de la tarde

GRAN PROGRAMA DOBLE

La preciosa comedia española de gran éxito

MI ADORABLE SECRETARIA

por MARUCHI FRESNO y LUIS PRENDES

Y la película policíaca

ALIAS TU

(en español)

NOTICIARIO NO-DO número 67-B.

Y un bonito complemento.

Cinema Pla

Empresa: S. M.

Desde las 4 de la tarde

La magnífica comedia musical en español

DESFILE SOBRE EL HIELO

Y un bonito complemento

GRAN SALON DE FIESTAS

SALON GRANADOS

(BENALUA)

Empresa: L. M. S.

Desde las 4 de la tarde

La gran superproducción en español

LA OCTAVA MUJER DE BARBA AZUL

por CLAUDETTE COLBERT y GARY COOPER

Un bonito complemento

OBRA SINDICAL DE COOPERACION

Normas para el funcionamiento de cooperativas

Publicado en el D. O. del Estado correspondiente al día 24 el decreto de 21 de noviembre de 1943 por el que se aprueba el reglamento para aplicación de la ley de cooperación de 2 de enero de 1942 (B. O. de 12 del mismo mes y año), ha llegado el momento de adaptar la vida de las sociedades cooperativas constituidas con arreglo a la legislación anterior a las formalidades de la ley vigente para lo cual la primera disposición transitoria de ella concede un plazo de seis meses; que, contándose a partir de la fecha de publicación del reglamento de que queda hecho mérito, expirará el 26 de agosto próximo venidero, pudiendo ser objeto de sanción las que incumplan lo dispuesto.

Deberán adaptar su vida a las formalidades de la nueva legislación no sólo las entidades que estuvieran constituídas bajo el rótulo de «Sociedades Cooperativas» en cualquiera de las formas que se permitía la legislación anterior, sino también, y de conformidad con la segunda disposición transitoria del reglamento, aquellas entidades, servicios o secciones que hubieran practicado algunos de los fines incluídos en los artículos 37 al 45 de la vigente ley de cooperación, aunque funcionaran bajo rótulo diferente, y en consecuencia, comprenderá a los sindicatos constituídos al amparo de la ley de 1906.

Las aprobaciones que con carácter provisional se han venido concediendo hasta la fecha por la Obra Sindical «Cooperación» a los estatutos que han elevado, las diferentes entidades, no las dispensa de la obligación de repetir el expediente de constitución ajustado con todo rigor a lo que previene la nueva ley y su reglamento.

En su consecuencia, a la mayor brevedad, todas las personas o entidades afectadas, entregarán la documentación que previene en el artículo 5 de la ley y 26 del reglamento y que a continuación se detalla, en la jefatura provincial de la Obra Sindical provincial «Cooperación», sita en la avenida de José Antonio, número 69, piso cuarto, acompañada de la cantidad de 100 pesetas, en concepto de derechos de inscripción, según previene el artículo 30 del reglamento.

Primero.—Instancia triplicada dirigida al Excmo. Sr. Ministro de Trabajo, reintegrada la primera con póliza de 1'50 pesetas, solicitando la aprobación e inscripción de las cooperativas.

Segundo. — Cinco ejemplares de los estatutos para su aprobación.

Tercero. — Lista, con cuatro copias, de las personas que forman la cooperativa.

Cuarto. — Relación quintuplicada de las personas que forman la junta rectora con expresión del cargo que dentro de ella ostenten y sus domicilios.

Cualquier duda que surja en la interpretación de esta comunicación podrá ser resuelta en la Jefatura provincial de la Obra, cualquier día laborable, a excepción de los sábados, de seis a ocho de la tarde.

Falange Española Tradicionalista y de las J. O. N-S.

SECRETARIA LOCAL

Se interesa la presentación urgente en esta Secretaría Local, sita en Sevilla 2, de los camaradas Juan Bueno Lago, Juan Ferrer Palmer y Juan Tello Giménez cuyo domicilio en esta capital se desconoce.

Caso de no poder efectuar su presentación personalmente por algún motivo, deberán dirigirse por escrito o por mediación de algún familiar.

Hogueras de San Juan

LA BELLEZA de Alfonso el Sabio será elegida el sábado

La Comisión de la hoguera del distrito de Alfonso el Sabio, ha determinado que la elección de su belleza y damas de honor para el presente año se celebre el próximo sábado en el amplio local del Cine Florida, pero el acto se ha organizado una atrayente velada.

El prestigio que rodea a la popular comisión es ya una garantía del éxito que ha de tener el acto anunciado.



AYER TERMINO EL CAMPEONATO DE LIGA

primera descienden automáticamente el Celta y la Real Sociedad

promoción será jugada por españolistas y coruñeses

Valencia recibió el preciado trofeo en su partido contra el Atlético bilbaíno

SECUENCIAS DE LA LIGA tres Divisiones

mera:
peón: Valencia.
campeón: Atléti-
ación.
mocionan: Espa-
Coruña, contra
no y Constancia,
y tercer clasifi-
en segunda.
cienden automáti-
te: Real Sociedad
lta vigués.
nda:
peón: R. Gijón,
ciende a primera.
campeón: Real
, que pasa tam-
categoría supe-
mocionan para
a: Alcoyano y
ncia, con los ri-
ya señalados.
cienden: Osasuna
dolid.
mocionan con los
peones de terce-
renas y Bara-
era:
peón: Santander,
sa a segunda.
campeón: Mallor-
bién a superior
n.
mocionan: Ferrol,
Arenas, y Levan-
tra Baracaldo.
has para los en-
os promociona-
3 y 30 de abril.

ULTADOS sificaciones

ERA DIVISION

5; A. Bilbao 4.
1; Madrid 2.
0; Sabadell 4.
2; Oviedo 2.
5; Celta 2.
3; Español 1.
2; Castellón 3

J.	G.	E.	P.	F.	C.	P.
26	18	4	4	73	32	40
26	15	4	7	66	49	34
26	12	9	6	60	46	32
26	12	5	9	71	47	29
26	13	3	10	42	36	29
26	11	6	9	48	38	28
26	10	8	8	59	46	28
26	9	8	9	41	46	26
26	11	3	12	53	60	25
26	10	5	11	47	51	25
26	9	5	12	42	50	23
26	6	7	13	35	64	19
26	5	7	14	34	54	17
26	2	5	19	23	75	9

NDA DIVISION

Zaragoza 1.
1; Constancia 3.
3; Osasuna 1.
Betis 0.
Xerex 2.
3; Valladolid 1.
4; Hércules 0. (Jugado).

J.	G.	E.	P.	F.	C.	P.
26	16	5	5	50	19	37
26	15	2	9	62	40	32
26	15	1	10	48	37	31
26	12	6	8	44	35	30
26	14	2	10	50	40	30
26	12	5	9	56	40	29
26	11	7	8	50	44	29
26	11	3	12	42	45	25
26	10	5	11	49	46	25
26	9	4	13	39	47	22
26	8	3	15	35	61	19
26	7	5	14	39	60	19
26	7	4	15	34	60	18
26	6	6	14	29	53	18

CERA DIVISION

Grupo Primero

3; Cacereño 2.
0; Ferrol 1.

J.	G.	E.	P.	F.	C.	P.
6	5	0	1	15	6	10
6	3	0	3	8	11	6
6	2	1	3	15	13	5
6	1	1	4	7	15	3

Grupo Segundo

Elche, 0; Mallorca, 1.
Málaga, 1; Levante, 2.

	J.	G.	E.	P.	F.	C.	P.
Mallorca	6	3	3	0	5	2	9
Levante	6	3	2	1	12	8	8
Málaga	6	1	4	1	6	5	6
Elche	6	0	1	5	5	13	1

COPA DE S. E. EL GENERALISIMO

Teruel, 1; G. Tarragona, 1.
Alavés, 3; Palencia, 0.
Albacete, 2; Imperio de Madrid, 1.
Onuba, 2; Córdoba, 1.
Quedan eliminados: Teruel, Palencia, Imperio de Madrid y Onuba.

APURADA VICTORIA VALENCIANISTA

AYER LE FUE ENTREGADA LA COPA DE CAMPEON

VALENCIA, 9. — Valencia, 5 (Mundo, 3; Gorostiza, 1; Barrie); Atlético Bilbao, 4 (Duque, 3, Zarra, 1).

Valencia: Eizaguirre; Alvaro, Juan Ramón; Ortúzar, Iturraspe, Lecue; Epi, Amadeo, Mundo, Igoa, Gorostiza.

Atlético de Bilbao: Barrie; Arqueta, Oceja; Panizo, Celaya, Nando; Iriondo, Escudero, Zarra, Duque, Albizua.

Arbitró bien el señor Escartín.

Antes de empezar el partido entre ovaciones del público, el camarada Gutiérrez del Castillo, consejero de F. E. T. y de las J. O. N. S. y delegado nacional de Deportes en representación del general Moscardó, entregó la copa de campeón de Liga al Valencia. También Oceja, capitán del Atlético bilbaíno, entrega al Valencia un artístico banderín.

El partido ha sido de juego movido, de mucha codicia y no ausente de dureza, mostrando ambos equipos ansias de victoria.

A los cinco minutos de juego Duque, de un buen tiro marcó el primer tanto. Apenas sacado el balón se interna Iriondo, centra y Zarra, de cabeza marcó el segundo. Con dos tantos en contra se crece el Valencia y pasa a dominar. A los doce minutos, Alvaro suelta el balón en medio del campo y Mundo, con la cabeza, lo incrusta en la red. Sacado el balón del centro, avanza con él Igoa y lo pasa a Mundo, que de un gran tiro establece el empate. Se nivela el juego y se suceden los ataques por ambas partes. A los veintitrés minutos, una indecisión de Alvaro y Eizaguirre la aprovecha Duque para marcar el tercer tanto para su equipo. Diez minutos después, el mismo Duque remata de cabeza el cuarto tanto para el Atlético. Vuelve a la carga el Valencia y un tiro de Epi es rechazado por el larguero. A los cuarenta y cuatro minutos, Mundo remata el tercer tanto en un barullo ante la puerta atlética.

El segundo tiempo ha sido de iguales características. A los 23 minutos, Panizo intercepta con la mano un peligroso centro de Epi. El árbitro pita «penalty» y tirado por Gorostiza se convierte en el cuarto tanto para el Valencia. Por lesión de Amadeo permuta de sitio con Epi y luego pasa a extremo izquierda, jugando en la derecha Gorostiza. En uno de los muchos ataques valencianos tira Epi, para Barrie, pero incomprensiblemente, se le escapa el balón y marca el quinto tanto para el Valencia, a los cuarenta minutos de este tiempo.

El partido ha sido muy emocionante por la marcha del marcador.—(ALFIL).

EL CASTELLON TRIUNFA EN SAN SEBASTIAN

SAN SEBASTIAN, 9. — Real Sociedad, 2 (Terán I y Ontoria); Castellón 3 (Domenech 2 y Basilio).

Desde los primeros momentos el Castellón domina y el equipo local se desconcierta sin lograr contener a los forasteros. Un tiro de Basilio es rechazado flojo por Galarraga, acudiendo al remate Domenech, que consigue marcar el primero. Sigue dominando el Castellón y a los quince minutos escasos, Basilio, de un buen tiro de lejos, consigue el segundo tanto para su equipo. Aumenta la presión forastera sin que reaccionen los donostiarras y a los diez minutos del tanto anterior, Domenech logra el tercero. Se prevé un desastre donostiarra, pero los locales reaccionan y consiguen su primer tanto al castigar el árbitro con un «penalty» al Castellón, que lanza Terán I.

En la segunda mitad, la Real Sociedad comienza dominando y a los dos minutos Ontoria logra el segundo tanto de un fuerte tiro. El partido continúa sin que por ninguno de estos equipos se llegue a ligar jugadas de emoción, luciéndose ambos porteros, y con la victoria del Castellón termina el último encuentro correspondiente a la Liga 1943-44.—(ALFIL).

MAL PARTIDO DEL GRANADA, A PESAR DE SU VICTORIA

GRANADA, 9.—Granada, 5; Celta, 2. El Granada, excesivamente confiado, ha hecho un mal partido, mientras que los vigueses, un poco más animados, realizaron un fútbol más conjuntado y de mayor codicia.

Marín marcó el primer gol del Granada al minuto de ponerse la pelota en juego. Safont logró el segundo a los nueve minutos. El Celta marca su primer tanto a los treinta y seis minutos por mediación de Paiño, quien estableció el empate a dos tantos ocho minutos después. A los dos minutos del segundo tiempo, Safont conseguía el tercero para el Granada y a los treinta y cinco, el mismo Safont, que pasó al puesto de delantero centro por el fracaso total de Sosa, lograba el cuarto tanto. El defensa Deva, que se había destacado por practicar juego sucio, fué expulsado del campo cuando faltaban tres minutos para terminar el partido. Se disponía a sacar de puerta, pero como el público coreara la jugada, se negó rotundamente a seguir actuando, siendo expulsado por el árbitro. Cuando terminaba el encuentro, un jugador del Celta hizo una descarada zancadilla a Más, que rodó por el suelo dentro del área. Se castigó la falta con "penalti", que, ejecutado por González se tradujo en el quinto gol.—(ALFIL.)

CATASTROFICO TROPIEZO DEL CORUÑA EN SU PROPIA CASA

LA CORUÑA, 9.—Deportivo Coruña, 0; Sabadell, 4 (Del Pino).

Alineaciones: Coruña: Simón; Pedrito, Portugués; Caballero, Molaza; Quintas; Viso, Guimeraus, Valle, Lezama, Berdín.

Sabadell: Francas; Gonzalvo II, Jugo; Trías Aranaz, Arasa; Aragracia, Del Pino, Gonzalvo I, Pallas.

El Sabadell superó siempre al equipo coruñés pero la tranquilidad de los jugadores locales, que nada ventilaban en este encuentro, les permitió con serenidad contrarrestar el juego de los catalanes. Los delanteros coruñeses desperdiciaron algunas claras ocasiones de marcar. Hacia la tercera parte del primer tiempo reaccionó el Sabadell, que marcó su primer gol a los 36 minutos por medio de Del Pino, que remató un centro del interior derecha.

En la segunda parte dominan los catalanes, que hacen a los tres minutos su segundo gol, también por medio de Del Pino que aprovechó un balón puesto a sus pies por Gonzalvo II. A los quince minutos se escapa a Simón de las manos un balón bombeado y Del Pino no tiene más que empujar la pelota con el pecho para hacer el tercer gol. Poco antes de terminar el partido, Del Pino marca por cuarta vez al rematar un balón de cabeza.

El público obsequió a los jugadores con «palmas de tango» por el poco interés puesto en la contienda. En el Sabadell destacó Del Pino.—(ALFIL).

EL ESPAÑOL NO PUDO SALVAR LA PROMOCION

MADRID, 9. — Atlético Aviación, 3 (Amestoy, Arencibia, Taltavull). R. C. D. Español 1 (Juncosa). Arbitró don Vicente Pérez.

Equipos: Atlético Aviación: Ederra; Mesa, Aparicio; Amestoy, Germán, García; Adrover, Arencibia, Taltavull, Martín, Lozano. R. C. D. Español: Martorell; Pérez Mariscal; Cardus, Fábregas, Schild, Juncosa, Diego, Jorge, Mendoza, Viela.

Antes del cuarto de hora el Español se apuntaba su primer tanto, magnífico de ejecución. Juncosa recibe un pase de sus medios, casi desde medio campo, lleva bien la pelota, pasa luego a Aparicio y en un buen tiro bate a Ederra. Porque el Español juega bien y por tanto, el equipo forastero conquista al público. A la media hora se produce un tanto que estropea por completo el resto del encuentro. En una arrancada de Adrover para recoger un pase adelantado se cruza un defensa y el árbitro pita un «penalty». Verdaderamente fué un castigo muy severo. Injusto para el público, que protesta ruidosamente. El tiro lo para Martorell, rechazando débilmente el balón que lo recoge Amestoy para rematarlo a la red. Fué el tanto del empate, que forzosamente ha influído en la marcha del encuentro.

Mala suerte ha tenido el Español por una decisión tan grave. Pero peor suerte tuvo al lesionarse Fábregas, quien tiene que abandonar el campo. Cardus pasa a medio centro y Viela a medio ala.

Sigue dominando el Español hasta el final. Termina el primer tiempo con el empate a un tanto.

El segundo tiempo no sale Fábregas. De modo que los españolistas juegan con diez jugadores, con la formación del último cuarto de hora. A los treinta y cinco minutos, por indecisión de los defensas, se forma un barullo frente al marco españolista. Martorell desvía un primer tiro, pero no puede evitar, y a fuera de su marco, que Arencibia marque el segundo tanto para los suyos. Decae entonces la moral españolista y tres minutos después Taltavull marca el tercero. Se endureció el encuentro en algunos momentos, actuando los defensas atléticos como si se tratara de una final de campeonato.

Sobresalió todo el conjunto españolista, principalmente Jorge y Juncosa, a pesar de que éste se resintió. El trío defensivo atlético rayó a muy buena altura.—(ALFIL.)

POR 2-1 VENCE EL MADRID

BARCELONA, 9.— Barcelona 1 (Escolá); Madrid, 2 (Alsúa y Rosalén, en propia meta.)

Alineaciones: Barcelona: Velasco; Elías, Curta; Calvet, Rosalén, Balmaña; Riva, Seguer, César, Escolá, Betancourt. Madrid: Bañón; Querejeta, Corona; Sauto, Ipiña, Moleiro; Alsúa, Alfonso, Barinaga, Belmar, Botella. Arbitró el señor Gojenuri que estuvo bien.

A los trece minutos de juego, el Barcelona conseguía su único tanto por mediación de Escolá, aprovechando un buen saque de esquina lanzado por Betancourt. Sin variaciones en el marcador se llega al descanso. A los pocos minutos, Escolá, en plan de gran chutador, lanzó un potentísimo chut a distancia y dió ocasión para que se luciera Bañón, que tuvo una magnífica actuación a lo largo del encuentro. A los ocho minutos, y en un avance bien combinado de toda la delantera madrileña, Barinaga envía el balón a las mallas cuando se hallaba en claro fuera de juego. El señor Gojenuri anula el tanto. El Barcelona juega con diez jugadores, por lesión de Riva, y en esta situación se produce el empate del Madrid. Alonso, que ha hecho un buen partido, entregó el balón a Alsúa en pase raso y adelantado. El extremo derecha del Madrid burla el Curta y fusila el tanto, que se marcó a los diecisiete minutos. En medio de gran emoción, y con juego fuerte por ambas partes, que dió lugar a frecuentes intervenciones del árbitro, transcurre el resto del partido. A los veintinueve minutos, el Madrid marca el gol de la victoria. Alsúa recibe también un pase de Alonso y envía la pelota a media altura y fuerte. El esférico roza el cuerpo de Rosalén y penetra en la red. Durante el encuentro se lanzaron seis «corners» por el Madrid y cinco por el Barcelona.—(ALFIL.)

TABLAS ENTRE SEVILLANOS Y OVETENSES

SEVILLA, 9.—Asistió poco público al encuentro entre el Sevilla y el Oviedo que ha sido de escasa calidad. En el primer tiempo dominó algo más el equipo local, pero sin que se viera fútbol de calidad ni eficacia en las jugadas. Terminó con el resultado de 1-0 a favor de los sevillanos. Marcó el tanto Campanal. La segunda parte estuvo más igualada y a ratos tuvo fases interesantes. El segundo tanto para el Sevilla lo consiguió Rincón en una jugada oportuna. A continuación marcaron los ovetenses por medio de Echevarría y cuando faltaban pocos minutos para terminar el partido Herrerita, en una de sus geniales jugadas, consigue el empate a dos tantos. En el Oviedo destacaron Echevarría, Herrerita y el trío defensivo. Por el Sevilla no cabe distinguir a nadie, pues todos estuvieron bastante grises.—(ALFIL).

Haces Patria agregando a tu correspondencia el sello de José Antonio

SEGUNDA DIVISION

El Murcia asciende y el Alcoyano promociona

MURCIA, 9.—Murcia, 4 (Morera, Portilla, Narro 2); Zaragoza, 1 (Matamala).

Murcia: Marín; Tamayo, Sierra; Torrens, Mesa, Castro; Tito III, Morera, Portilla, Narro, Tito I.

Zaragoza: Orencio; Sans, Pérez; Sagrado, Soladrero, Víctor; Matamala, Tatono, Mariano, ...io, Aldana.

Arbitró Fombona.

Al partido asiste el ex-delantero centro del Murcia, Alfonso, que emocionado visiblemente, corresponde a las demostraciones de afecto del público.

A los tres minutos de juego se tira un golpe franco contra el Murcia, que no tiene consecuencias. El dominio es alterno. A los diez minutos marca el Zaragoza su único gol por medio de Matamala que aprovecha una salida en falso del portero murciano. El Murcia contrataca y pierde algunas ocasiones de marcar. El árbitro anula un gol al Murcia por estimar que había sido metido con la mano. Se impone el Zaragoza y en un tiro peligroso el defensa del Murcia, Sierra, en un gran esfuerzo logra desviarlo a «córner». Orencio para, poco después, un tiro formidable de Portilla. A los treinta minutos empata el Murcia en un barullo, por mediación de Morera, cuyo tanto es acogido con ovaciones del público. Se crece el equipo local y faltando un minuto para terminar el primer tiempo, Portilla logra el segundo gol de cabeza. Ha sido un tanto precioso que se acoge con grandes aplausos.

En la segunda parte la presión murciana es intensa y a los doce minutos marca Narro el tercer gol. Se reproducen las ovaciones del público. Cinco minutos después para un chut el portero del Zaragoza de manera formidable. Se juega ante la portería del Zaragoza, contra la que se tira un golpe franco sin consecuencias.

Faltando siete minutos, Narro marca el cuarto tanto entre una clamorosa ovación del público, y termina el partido con la victoria murciana por cuatro a uno.

Al pitar el árbitro el final del encuentro, los jugadores del Murcia, emocionados, se abrazan. El alcalde de la ciudad, con la bandera del club y el entrenador sale al campo, donde el público no cesa de exteriorizar su entusiasmo por el ascenso del Murcia a primera División. El defensa Sierra sufre un ataque de nervios; hay gran emoción.—(ALFIL).

PROMOCIONARA EL CONSTANCIA GRACIAS A SU TRIUNFO EN LEON

LEON, 9.—Cultural Leonesa, 1 (Tavilo); Constancia, 3 (Zamorita, Galvani 2).

A los quince minutos de la primera parte, Zamorita logró el primer tanto para el Constancia, empatando Tavilo pocos minutos antes de finalizar el tiempo.

En la segunda parte, los forasteros redoblaron su estusiasmo consiguiendo aumentar la diferencia sin dar por ello sensación de más equipo que los contrarios. Galvani logró por dos veces batir a Florenza que no acertó a cubrir su puesto. En los locales, la pareja defensiva, incansable. En el segundo tiempo se retiró del campo Andrade, continuando el equipo con solo diez jugadores. El conjunto leonés dió sensación de apatía. El partido se desarrolló en continua bronca del público que vió defraudadas sus esperanzas.—(ALFIL).

TRES «PENALTYS» CONTRA EL VALLADOLID

BILBAO, 9. — Baracaldo, 3 (Gonzalo, Doro, Bilbao); Valladolid, 1 (Cavido).

A los 18 minutos, por una clara mano, fué castigado el Valladolid con «penalty», que lanza Calvo y para Izpizua pero Gonzalo recoge la pelota y de un tiro cruzado convierte la jugada en gol. Con este resultado terminó el primer tiempo.

En la segunda parte el Baracaldo sale muy confiado y domina el Valladolid. A los 27 minutos, un avance del extremo derecha del Valladolid termina en un centro que Cavido remata cruzando un tiro que vale el empate. Tres minutos después el Valladolid es castigado con un «penalty» que despeja Izpizua. A los 33 minutos después de un constante acoso del Baracaldo Doro lanza un tiro raso que choca en el palo y es el segundo gol baracaldés. A los 43 minutos Gárate se escapa, burla al portero y lanza un tiro que saca con la mano un defensa del Valladolid. El «penalty» lo convierte en gol Bilbao.

Ninguno de los dos equipos ha hecho cosas notables, pero ha habido superioridad del Baracaldo.

Villalta ha hecho un buen arbitraje.—(ALFIL).

EL BETIS PERDIO TODAS SUS PROBABILIDADES ANTE EL GIJON

GIJON, 9.—Real Gijón, 1 (Calleja); Betis de Sevilla, 0.

El Gijón comienza jugando con mucha movilidad y, como consecuencia de esta ligereza en el juego, se produce el primer tanto y único de la tarde. Después decayeron los jugadores y durante este primer tiempo no hubo cosas de interés. Se registró el único gol en un pase dado por Liz, que éste centr maravillosamente, para rematar de cabeza el medio centro, Calleja.

En el segundo tiempo, el Betis se motsró en reacción, demostrando que tenía equipo. El Gijón estuvo muy confiado a todo lo largo del encuentro, por no hacerle falta los puntos, manteniéndose a la expectativa.

Terminó el encuentro con el resultado de 1-0 a favor del Gijón.—(ALFIL.)

GIJON, 9.—Por la mañana, a las once, los jugadores del equipo del Gijón se trasladaron al cementerio de Ceares para depositar una corona ante la tumba de, que fué primer presidente de la agrupación.

Antes de la celebración del último partido se entregaron numerosas medallas a los jugadores que pertenecieron desde su fundación al Real Gijón. En el descanso del encuentro de esta tarde se depositó una corona de flores naturales ante la lápida que existe a la entrada del Molinón, dedicada a Fernando Villaverde, que fué durante muchos años capitán del equipo.

Terminado el partido, los jugadores que participaron en el campeonato de Liga recibieron en el centro del campo medallas conmemorativas de este acontecimiento, en el que se han colocado a la cabeza de su categoría. A continuación se dirigieron al Ayuntamiento, precedidos de la Banda de música y seguidos de millares de personas por la avenida de Rufo Mandueles. En el Ayuntamiento fueron recibidos por el alcalde y demás autoridades de la población que les felicitaron efusivamente. Como nota simpática hacemos constar que los jugadores del Betis se sumaron al homenaje.

Los jugadores salieron al balcón central del Ayuntamiento para recibir los aplausos del público que llenaba por completo la plaza Mayor. Después fueron obsequiados por las autoridades y esta noche en la plaza de José Antonio, se celebró en honor de los jugadores una verbena homenaje por la brillante actuación en la competición que les ha dado el título de campeones de segunda División.—(ALFIL.)

Cuidado con los enfriamientos



Al notar síntomas de un enfriamiento conviene tomar

Instantina

que corta los resfriados y sus dolores.

Consulte con su médico

Aprobado por la Censura Sanitaria N.º ....

†

LA SEÑORA

Doña Leonor Pina Beltrán

VIUDA DE BELTRAN

Falleció ayer en Monforte del Cid habiendo recibido los Santos Sacramentos y la bendición Apostólica.

R. I. P.

Sus afligidos hijos, hijos políticos, nietos y sobrinos, suplican una oración por su alma y participan que el entierro se verificará en Monforte del Cid a las tres de la tarde de hoy.

Monforte del Cid, 10 de Abril de 1944

LUNES

LA AVIACION ALIADA ATACA NUMEROSOS OBJETIVOS EN ALEMANIA

BRUNSWICK, FRANCFORT, OLDEMBURG Y VARIOS AERODROMOS Y DEPOSITOS MILITARES

GRANDES COMBATES AEREOS SOBRE POMERANIA Y MECKLEMBURGO

LONDRES, 9. — Comunicado de las aviaciones estratégicas norteamericanas: "Importantes formaciones de "Liberator" y "fortalezas volantes" del octavo Cuerpo de aviación, atacaron dos fábricas de aviones en Brunswick y cinco aerodromos importantes al Norte del Rhur en la jornada del sábado. Una patrulla ofensiva, efectuada por "Lightiing" y "Thumderbolt" del octavo Cuerpo de aviación contra aerodromos de la región de Francfort, estuvo coordinada al ataque de los bombarderos. Los objetivos fueron bombardeados visualmente, oon buenos resultados. "Thumderbolt" y "Munstang" de la aviación británica, escoltaron y protegieron a los bombarderos. Las fábricas de aviones y un importante centro de producción de cazas de Brunswick, fueron averiadas en el curso de otros ataques durante este año y el nuevo ataque del sábado tuvo por objeto desorganizar su reconstrucción. Los aerodromos atacados fueron los siguientes: Oldenburg, base de cazas, motores y depósitos; Rheine, cazas nocturnos; Achma depósito de reparaciones; Cuackenbruck, depósito y talleres de reparaciones de aviones; Francfort almacenes y talleres de reparaciones. Los bombarderos que atacaron los aerodromos encontraron alguna resistencia por parte de los cazas alemanes. Violentas batallas aéreas se desarrollaron sobre Brunswick y nuestros cazas de escolta destruyeron ochenta y un aviones enemigos.

No se ha computado aún el número de aviones enemigos derribados por los bombarderos.

A consecuencia de la resistencia de los cazas alemanes y de la densidad de la D. C. A. enemiga sobre Brunswick y el viaje de regreso, perdimos treinta bombarderos.

Varios de nuestros cazas, después de haber cumplido con su misión de escolta, picaron sobre los aeródromos enemigos y destruyeron varios aviones que se encontraban en el suelo.

En la incursión ofensiva sobre la región de Francfort, nuestros cazas destruyeron once aviones en combates aéreos y un número considerable en el suelo.

En el curso de todas las operaciones del sábado, nuestros cazas destruyeron un total de noventa y dos aviones enemigos en el aire, además de aquellos destruídos en el suelo.

Treinta y cuatro de nuestros cazas no han regresado».—(EFE.)

SOBRE EL NORTE DE ALEMANIA

BERLIN, 9. — Importantes formaciones de bombarderos norteamericanos acompañados por numerosos cazas han realizado esta tarde una incursión sobre la Alemania del Norte, cruzando la costa del Báltico y del mar del Norte y siendo violentamente combatidas sobre el golfo de Kiel por las fuerzas de la defensa antiaérea alemana. También se han registrado combates aéreos sobre Mecklemburgo y Pomerania—(EFE).

LA COMIDA



La comida distribuída por la cocina militar, calienta rápidamente los miembros helados. Pronto el soldado estará de nuevo dispuesto para el combate. (Foto ORBIS).

Continúa el avance japonés

POR LA CARRETERA DE KOHIMA A DIMAPUR

LOS ALIADOS SE RETIRAN DESORDENADAMENTE

Varios millares de hombres se hallan cercados y sin salvación posible

TOKIO 9.—"Las unidades escogidas niponas que ocuparon en la mañana del 6 de abril la ciudad de Kohima, persigue al enemigo, librándose encarnizados combates en la periferia de la ciudad, declaran los centros militares de esta capital. En la tarde del día 6, prosiguen, una formacin japonesa procedente del Este, avanza hacia la parte Norte de la urbe y ocup una loma en un arrabal occidental cortando la retirada al adversario. Otra unidad japonesa, que acaba de ocupar una posición fortificada del enemigo, persigue a éste hacia el Norte. Otra frmación nipona, que avanzaba por la carretera Kohima-Dimapur en dirección Norte, tomó al asalto, el día 7 de abril, una posición-clave cerca de la misma carretera cortando también la retirdaa al adversario en aquella dirección. De resultas de estos ataques por sorpresa, el repliegue del enemigo es desordenado, realizando esfuerzos desesperados por hallar salida al Noroeste; el cerco puesto por los japoneses tiene ya decidida, empero la suerte de esas formaciones adversarias, que comprenden varios miles de hombres."—(EFE.)

CONTRAATAQUES JAPONESES EN IMPAHAL Y ARAKAN

NUEVA DELHI, 9.—El comunicado aliado declara que los japoneses mantienen su presión contra los arrabales de Kohima (base aliada—explica—en la carretera de Impahal al ferrocarril Assam-Bengala). Fué lanzado con éxito—continúa—un contraataque contra una pequeña penetración nipona prosiguiendo estas operaciones aliadas. Al Norte de la llanura de Impahal ha sido rechazado sin dificultad un contraataque japonés; al Suroeste hubo actividad de patrullas. En Arakán fué rechazado ayer un contrataque nipón.—(EFE.)

51 TONELADAS DE BOMBAS SOBRE LA BASE JAPONESA DE DUBLON

Cuartel general aliado del S. NO. del Pacífico:

«Bombarderos pesados aliados, en una violentísima incursión nocturna, atacaron el jueves último objetivos de las islas Carolinas. El comunicado del general Mac Arthur anuncia que fueron arrojadas cincuenta y una toneladas de bombas sobre Dublón en la región de Truk, provocando incendios y explosiones, que cubrieron la región de humo.

Se sabe ahora que otros trece aviones japoneses fueron destruídos durante la incursión aislada sobre Truk el 2 de abril, lo que eleva el número de aparatos perdidos a treinta y ocho.

Bombarderos aliados, procedentes de la base de Salomón, atacaron de nuevo el aeródromo japonés y regiones de aprovisionamiento próximas a Rabaul.

Entre otros objetivos atacados por los bombarderos aliados se señalan Wewak, en Nueva Guinea; Langeer, en las islas Lay, y las posiciones japonesas en Bougainville».—(EFE.)

El bombardeo de Budapest

HORTHY

visita a los damnificados

BUDAPEST, 9.—El regente Horthy, acompañado por el presidente Sztajay, el vicepresidente Ratge y los ministros Jaross y Csatay, ha visitado los barrios y arrabales de la capital alcanzados por los ataques aéreos, entre otros puntos el Hospital civil de San Ladislao. El regente conversó con muchos siniestrados y familiares de víctimas y expresó su satisfacción por el celo con que la población ha facilitado la labor de las autoridades.—(EFE.)

NUEVO MINISTRO DE ASUNTOS EXTERIORES

BUDAPEST, 9.—Ha sido nombrado sustituto fijo del ministro de Asuntos Exteriores el enviado extraordinario y ministro plenipotenciario Miguel Jungerth Arnothy, que hasta ahora representó a Hungría en los Países Bálticos, Turquía, Unión Soviética y Bulgaria, sucesivamente.

La cartera de Asuntos Exteriores está desempeñada en la actualidad por el jefe del Gobierno, Stojay.—(EFE.)

TOROS

LA PRIMERA DEL AÑO EN LA MAESTRANZA

SEVILLA, 9.—Animación y buena entrada en la plaza de la Maestranza. En la corrida inaugural, Cagancho, El Estudiante y Mario Cabré lidian reses de la vacada portuguesa Infante da Cámara. Preside el teniente de alcalde señor Groso Valcárcel, y asiste a la corrida el camarada Sancho Dávila, Delegado Nacional de provincias. El ganado muy bravo y poderoso. Destacó el toro lidiado en quinto lugar.

Primero. — Cagancho lancea apretado. Palmas. Cuatro varas, con buenos quites de los matadores. Cabré recibe un fuerte pisotón. Dos pares y media de banderillas. Cagancho estuvo breve con la muleta, y eficaz en algunos pases. Media estocada de efecto fulminante.

Segundo.—El Estudiante está valiente con el capote y ejecuta dos lances apretadísimos. Aplausos. Tres varas y dos pares y medio de banderillas. Inicia El Estudiante la faena con dos pases de rodillas en tierra. Al dar el segundo, resulta empitonado. Sin mirarse siquiera, se arrodilla de nuevo para repetir la suerte y es ovacionado (suena la música). Continúa inteligente, y mata de media estocada en todo lo alto, entrando muy decidido. Descabella a pulso. Ovación. Pasa a la enfermería en brazos de las asistencias.

Tercero.—Mario Cabré da dos buenas verónicas. Cuatro varas. A la salida de una de ellas, Cabré hace un quite muy fino. Dos pares y medio de banderillas. Faena breve para un pinchazo y estoconazo. Remata el puntillero.

Cuarto.—Cagancho se adorna con el capote. Cinco varas y un refilonazo, derribando en todas ellas. El toro se hace el amo del ruedo y llega entero al segundo tercio. Dos pares y medio de banderillas. Faena brevísima para dos pinchazos, que producen impaciencia en el público. Termina de media estocada rematando el puntillero.

Quinto.—Salta al callejón, y al volver al ruedo lo recoge Cagancho de capa, en sustitución del Estudiante. El toro es bravísimo. En la primera vara derriba con estrépito y, ya en el suelo, destroza al caballo. El picador se ve en verdadero peligro. Toma cuatro varas, recargando en todas y arrancándose desde largo. El público aplaude la divisa, tres pares de banderillas, y se caen dos palos. Cagancho muletea desde cerca, pero no aprovecha la gran suavidad y bravura del toro. El público se impacienta algo. Un pinchazo, y descabelló a pulso. Enorme ovación al toro en el arrastre.

Sexto.—Mario Cabré es aplaudido con el capote. Hace un quite que entusiasma. Cuatro varas y dos pares y medio de banderillas. Cabré inicia la faena muy valiente, con dos pases por alto. Al dar el tercero, es empitonado, pasando a la enfermería. Toma los trastos Cagancho, que procura acabar brevemente.

Los partes facultativos facilitados en la enfermería de la plaza dicen que el Estudiante sufre una fortísima contusión en la región costal derecha, que le impide continuar la lidia. Y relativo Mario Cabré consigna que se le ha asistido en la enfermería de un puntazo importante en el escroto. El Estudiante resultó cogido en el segundo toro y Mario Cabré en el sexto. A este último diestro hubo necesidad de aplicarle el cloroformo y después de ser asistido quedado en la enfermería para ser más tarde trasladado al hotel donde se aloja.

Los pesos de los toros han sido: 313, 310, 294 200, 305 310'100 y 249'700.—(CIFRA).



DISCURSO DE CORDELL HULL

Viene de la PRIMERA página

na y Unión Soviética, ... mazón sobre la que debe ... erigida toda la política futura de la organización internacional y que no debe ni sustituir ni derogar la unidad de ... las naciones pero que es fundamental para cualquier ... internacional organizada ... que de su realización depende la posibilidad de una paz duradera.»

También dijo, es de importancia para el interés de Estados Unidos fomentar el establecimiento de Gobiernos fuertes y progresivos que, con el norteamericano, se dediquen a mejorar el bienestar social del pueblo en conjunto y favorezcan la expansión de la producción y del intercambio de las mercancías de consumo.

Con respecto a Francia, declaró que deberán establecerse rápidamente, de acuerdo con los planes previstos y en cuanto lo permitan las operaciones militares, poderes civiles ... dos por franceses ... dispuestos a que el comité francés de liberación nacional ... ga la autoridad directiva ... establecer el orden público ... el control del comandante aliado. El comité ha asegurado que no se propone perpetuar su autoridad, sino que, por el contrario, desea que el pueblo francés ejerza lo antes posible su propia voluntad ... por los medios constitucionales. No podemos reconocer el Comité como Gobierno de Francia, pero él ha de tener todas las oportunidades para encargarse de la administración civil ... nuestra cooperación y ayuda. (EFE).

ULTIMA HORA

¿QUE HACE GIRAUD?

ARGEL, 9.—Los medios franceses autorizados ... nan que el general Giraud ha contestado con una negativa al ofrecimiento ... cargo de inspector general de los Ejércitos franceses.—(EFE.)

Tiro de Pichón

Las pruebas de ayer

Ayer, primer día de Pascua, se celebraron con mucha animación en el polígono de la Real Sociedad, varias pruebas de tiro de pichón a caja, entre los más destacados deportistas alicantinos en esta especialidad.

La primera «foule», a cinco pájaros, fué cubierta sin cero por los excelentes tiradores locales señores Marqués de Ezenarro y Mataix, los cuales dividieron el premio en metálico.

La segunda, concertada a siete pichones y con premio de copa y el setenta por ciento de las entradas, resultó muy interesante por la igualdad de las escopetas, que en número de ocho llegaron a tablas al pájaro nueve. En el diez, sólo hizo disco rojo el señor Mataix, por lo que se adjudicó el trofeo y el cuarenta por ciento del efectivo; el treinta por ciento restante lo dividieron los señores Lamaigniere, Marsá y Sánchez.

Finalmente se disputó el interesantísimo premio entre parejas mixtas, terminando igualadas las constituídas por don Francisco Girona con la señora de Quero, y don Marcos Lloret con la señorita María Dolores Lamaigniere, que fueron muy aplaudidas.

Como colofón de la jornada, los tiradores asistentes, con sus familiares y amigos, celebraron la fecha con una gran «mona» al estilo levantino, reinando en ella una perfecta armonía y buen humor.

Campeonato de España de Baloncesto

Glut perdió en Valencia por 29-18

Correspondiente a los octavos de final del campeonato nacional de baloncesto, se celebró en Valencia el encuentro entre el Frente de Juventudes de dicha capital, campeón regional y el Glut, campeón alicantino. El equipo del Glut, ante un público que no era el suyo y en terreno desconocido, jugó con bastante desconcierto y pese a que en algunos momentos ejercieron cierta presión, el dominio correspondió a los valencianos que se apuntaron el partido por el resultado de 29-18. El encuentro fué dirigido por el colegiado valenciano señor Pastor que actuó imparcialmente. Destacaron Botella por los valencianos y Lillo y Mora por los alicantinos, presentando éstos el siguiente cinco: Asensio, Mora, Alonso Jaime y Lillo. Pese al resultado confía el Glut que el próximo domingo en Alicante, podrán remontar la diferencia de once tantos y vencer a sus rivales.

HOCKEY

Finalizó el campeonato nacional

Nuevamente el campeonato de España de hockey ha deparado sus sorpresas. Y en esta ocasión, la mayor de todas ha corrido por parte del Barcelona, que de tercer clasificado en el campeonato catalán—y clasificado por milagro—se ha elevado hasta conquistar el campeonato de España: lo mismo que hace dos años. Sin embargo, el gran favorito, el Tarrasa, inexplicablemente perdió frente al Atlético Aviación derrotado en la final por los azulgrana catalanes.

Pese a su derrota, ha dejado el Tarrasa el sabor de su clásico juego, siendo el mejor conjunto que desfiló por Santander, aunque la suerte no les fué propicia.

En la final venció el Barcelona como pudo hacerlo el Aviación si éstos no hubiesen llevado la carga del partido anterior. Sea como fuere, es el caso que, durante tres años consecutivos, el campeonato no sale de la región catalana.

En el torneo de Consolación no satisface la noticia de haber resultado vencedor el Junior, de Madrid, por ser el conjunto que, al vencer al Montemar, supo granjearse nuestras simpatías. En su primer año de actuación — tercer clasificado castellano—consigue la copa de Consolación.

Este es el breve resumen del campeonato de España de hockey 1943-44, que ha deparado campeón y subcampeón nacionales al Barcelona y Atlético Aviación y campeón del torneo de Consolación al Junior, de Madrid.

INTERESES PROVINCIALES

Alfaz del Pí cuenta ya con estación propia

Dentro de breves días, la Compañía del Ferrocarril de Alicante a Denia inaugurará la estación de Alfaz del Pí, satisfaciendo con ello los deseos, numerosas veces expuestos por aquel vecindario, que consideraba de vital importancia para su progreso industrial y agrícola la ampliación a todos los servicios de mercancías, del apeadero para viajeros con que contaba hasta ahora.

Aparte la producción agrícola propia y la posibilidad de establecer almacenes colectores de la extensa comarca hasta Callosa de Ensarriá para su expedición, Alfaz del Pí cuenta con importantes canteras de pórfido y fábricas de yeso que tendrán con el servicio ferroviario directo una gran facilidad de expansión ya que, eliminados los gastos de transportes por carretera se reduce en importante proporción la competencia de precios que impedía el desarrollo normal de las actividades económicas de la localidad de la Marina.

BATALLON DE ESQUIADORES



Sin interrupción, municiones y víveres son transportados con caballos sobre los pantanos en una extensión de diez kilómetros, gracias al trabajo incesante de los batallones de esquiadores.—(Foto

«Educación y Descanso»

III COPA SAN PEDRO

Veinticinco Clubs han solicitado participar

En el día de ayer se han continuado recibiendo inscripciones para participar en la «III Copa San Pedro», habiendo sido los siguientes: C. D. Español, de San Vicente del Raspeig; Jonia C. de F., de Villajoyosa; Racing Club, de San Gabriel; Tranvías y Electricidad, C. D. Marina y C. D. San Blas.

Los Clubs inscritos por pueblos son los siguientes:

Villajoyosa, 2; Alcoy, 2; Ibi, 1; Benejama, 1; Villena, 1; Elda, 1; Novelda, 1, San Vicente, 1; Sax, 1, y Alicante, 14.

A todos los Clubs se les convoca para el miércoles a las ocho y media de la noche, en el local de «Educación y Descanso», calle de Onésimo Redondo, número 25, para darles a conocer las bases del mismo y tratar sobre el inmediato comienzo de la competición.

Auguramos un éxito en esta magnífica competición de los modestos que el Alicante C. de F y la Obra Sindical están dispuestos a concederle la importancia que merece.

Alicante. lunes, 17 de Abril de 1944

LUNES

SEMANARIO DE INFORMACION GENERAL

Año IV - Número 128 - 25 céntimos

MUNICIONAMIENTO

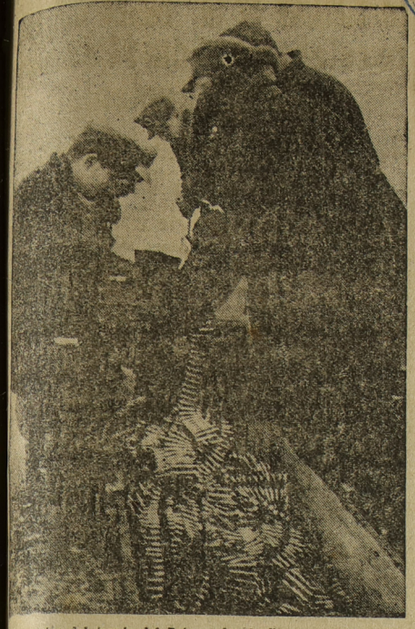

Un sector del frente del Este acaba de llegar nueva munición para las ametralladoras, que es inmediatamente distribuida entre las máquinas.—(Foto WELTBILD)

Cuantiosas bajas bolcheviques en el Sector de Jassy

SIGUEN LOS COMBATES EN LOS ALREDEDORES DE TARNOPOL

100 CARROS BLINDADOS Y 36 AVIONES SOVIETICOS, DESTRUIDOS

GRAN CUARTEL GENERAL DEL FUHRER, 16.—Comunicado del Alto Mando de las fuerzas armadas alemanas:

En la parte Sureste de Crimea, las tropas alemanas y rumanas han detenido por medio de violentos combates, el avance de los bolcheviques que seguía los movimientos de aquéllas y han destruido 28 carros blindados enemigos. En violentos combates aéreos y, por el fuego de la D. C. A. fueron derribados 36 aviones dversarios.

EN EL DNIESTER

En el Dniéster inferior y a proximidad de Orhei, numerosos ataques del enemigo fueron deshechos por la resistencia de nuestras tropas eficazmente apoyadas por la Luftwaffe. Fueron tapadas brechas locales. En los combates de los últimos días se ha distinguido particularmente la séptima compañía del regimiento de granaderos blindados número 11, al mando del teniente Henk.

SECTOR DE JASSY

Al Nóroeste de Jassy infligieron nuestras tropas, en el curso de avances locales, cuantiosas bajas a los bolcheviques.

Al Este de Stanislau han sido empujados hacia el Sur grupos de combate bolchevique.

Han fracasado repetidos ataques del enemigo en el sector del Este del río Strypa.

HEROICA RESISTENCIA DE TARNOPOL

Al Oeste de Tarnopol, en la periferia occidental de la ciudad, la guarnición de ésta opone heroica resistencia a los continuos asaltos de los sovietis.

La noche pasada, potentes formaciones de aviones de batalla pesados atacaron la estación de Sarny, observándose numerosas explosiones e incendios en los objetivos alcanzados.

Al Sur de Pskov, el enemigo, apoyado por carros blindados y aviones de batalla, prosiguió también durante toda la jornada de ayer sus ataques siendo rechazado con cuantiosas bajas.

En las operaciones de los dos últimos días fueron destruidos en ese sector 72 carros blindados.—(EFE).

COMUNICADO RUMANO

BUCARETS, 16. — Comunicado de las fuerzas armadas rumanas:

«En Crimea continúan los combates contra fuerzas muy superiores en número.

Han sido considerablemente reducidas las cabezas de puente enemigas al norte de Tighina, en el Dniester inferior.

En Besarabia Central no hubo novedades dignas de mención.

Al Norte de la línea férrea Jassy-Pascani continúan con éxito las operaciones de las tropas germanorrumanas.

Los ataques aéreos enemigos contra Bucarest efectuados los días 4 y 5 de los corrientes causaron 2.942 muertos y 2.126 heridos, provocando al mismo tiempo la destrucción de 905 casas y daños en otras 1.373. En Plossti hubo 262 muertos, 361 heridos y 197 casas destruídas o con graves daños. El enemigo arrojó bombas sobre otros 42 localidades apartadas de todo objetivo militar y en las que hay que lamentar daños y víctimas.»—(EFE).

COMUNICADO FINLANDES

HELSINKI, 16. — Comunicado militar finlandés:

«En los istmos de Carelia y Aunús, así como en el de Maaseikae, fueron rechazados en tres puntos elementos de asalto enemigos. No se han registrado otras novedades.—(EFE).

LA DEFENSA DE LOS CARPATOS

BUDAPEST, 16.—El jefe del estado mayor del Ejército húngaro comunica:

«Nuestras unidades de protección para la defensa de los flancos de los Cárpatos están en contacto con el enemigo desde hace unas dos semanas. En colaboración con las formaciones alemanas nuestras tropas han impedido al enemigo que gane más terreno. Nuestros contrataques han rechazado a enemigo defendiéndose tenazmente y permitiendo la ocupación de importantes sectores.»—(EFE).

Continúa el avance japonés por la carretera Koima-Dimapur

Las tropas niponas se disponen al asalto de Nichuguang

TOKIO, 16.—Las tropas nipoindúes continúan su avance por la carretera Kohima-Dimapur, hacia el ferrocarril Bengala-Assam, declaran los centros militares de Tokio. En la tarde del día 13 de abril ocuparon varias lomas de importancia estratégica que dominan a Nichuguang, a 10 kilómetros al Sureste de Dimapur, puerta de la llanura del Bramaputra, y se disponen el asalto final de esa última base adversaria.—(EFE.)

COMUNICADO ALIADO

NUEVA DELHI, 16.—El comunicado aliado anuncia que al Nordeste de la llanura de Imphal han conquistado estos días las tropas aliadas una importante altura, tras violento combate. «La plana de Imphal —dice el comunicado—está en nuestro poder. La lucha está circunscrita en las lomas próximas, en las que proseguimos nuestra ofensiva contra el enemigo».—(EFE.)

GRAN ACONTECIMIENTO POLITICO EN TOKIO

El general Tojo presidió una reunión de la Comisión técnica del Pacto Tripartito

EL ACUERDO FUE ABSOLUTO

TOKIO 16—En la residencia oficial del general Tojo, primer ministro nipón, se ha celebrado la reunión de la comisión técnica mixta de los Estados del pacto tripartito. Han asistido a las deliberaciones numerosos técnicos militares además de los miembros de la comisión general, el ministro japonés de asuntos exteriores, Shigemitsu, el embajador del Reich, Stahmer, y el encargado de negocios de Italia republicana fascista, Principini.

También asistieron personalmente, en vista de la importancia de la reunión, el general Tojo y el almirante Shimada, ministro de Marina. Todas las personalidades asistentes expresaron sus opiniones en relación con la adopción de medidas necesarias para conducir los esfuerzos comunes de Japón, de Alemania, de Italia y de sus aliados hacia un fin victorioso. Las deliberaciones han tenido como resultado un completo acuerdo.—(EFE).

COMENTARIO DE BERLIN

BERLIN, 16.—Los centros oficiosos de Berín consideran la reunión de la comisión técnica de los firmantes del pacto tripartito como el acontecimiento político de esas potencias que mayor importancia revista de varios meses acá. La reunión de Tokio —subrayan aquí— manifiesta la determinación de los países en ella representados de llevar la guerra a su final victorioso. Se afirma que las reuniones de «Tripartito» se diferencian de otras en que no tienen preludios ruidosos y también en que en vez de producir decepción por sus escasos resultados, llevan a decisiones que pueden considerarse aportaciones esenciales a la victoria final.»

Se hacen resaltar las palabras del general Tojo, de que «a pesar de la movilización de todas sus fuerzas los aliados no han logrado conmover la posición de las potencias del Eje, sino que día tras día aumenta su fe en la victoria final y se refuerza su posición.»—(EFE).

El subsecretario de Trabajo LLEGA A GRANADA

Fué cumplimentado por las autoridades y jerarquías provinciales

GRANADA, 16.—Procedente de Madrid ha llegado a esta capital el expreso el subsecretario de Trabajo, camarada Esteban Pérez González.

Fué recibido en la estación por el gobernador civil y jefe provincial del Movimiento, el gobernador militar, magistrado de Trabajo, delegado del Instituto Nacional de Previsión y demás autoridades y jerarquías. Poco después de su llegada, el subsecretario de Trabajo fué cumplimentado por el alcalde y presidente de la Diputación provincial.

El camarada Pérez González permanecerá dos días en Granada, para visitar los centros dependientes del Ministerio.—(CIFRA.)

GIOVANI GENTILE, ASESINADO

Una de las personalidades más relevantes del Fascismo

MILAN, 16.—El presidente de la Academia Italiana, Giovanni Gentile, ha resultado muerto en Florencia, a consecuencia de un atentado.

Gentile marchaba a pie por la calle, cuando cuatro individuos hicieron fuego sobre él. Murió casi en el acto.

Gentile era una de las personalidades culturales más relevantes del fascismo.

Los autores del hecho no han podido ser encontrados hasta ahora. Lo único que ha podido comprobarse es que estuvieron aguardando en las cercanías de la casa de Gentile, hasta que éste salió.—(EFE.)

COMBATES ESTRATEGICOS EN LITTORIA

Intensa actividad de las aviaciones beligerantes

BERLIN, 16.—GRAN CUARTEL GENERAL DEL FUHRER (DEL COMUNICADO ALEMAN.)—En la cabeza de puente de Nettuno efectuó el enemigo varios avances contra algunos de nuestros puntos estratégicos avanzados al Suroeste de Littoria, los cuales, después de ser transitoriamente abandonados, han sido reconquistados en un contraataque.

En los demás sectores del frente transcurrió la jornada sin acontecimientos dignos de mención. —(EFE).

COMUNICADO DEL CUARTEL GENERAL AVANZADO DE LAS FUERZAS ALIADAS EN EL MEDITERRANEO, 16.

«Tierra.—En todos los frentes, actividad de patrullas. Se infligieron pérdidas al enemigo y se hicieron algunos prisioneros.

Aire. — Importantes formaciones de bombarderos medios de la aviación estratégica, atacaron durante la noche pasada, los objetivos enemigos de Turón Severin. Ayer, una gran formación de bombarderos pesados con escolta atacó los objetivos ferroviarios de Bucarest, Ploesti y Nish. Bombarderos medios de la aviación atacaron la estación ferroviaria de Livorno y un túnel, además de un puente, entre Castiglionello y Vincenzo.

Bombarderos medios y ligeros atacaron las instalaciones ferroviarias de San Benedetto, Pano y Civitanova. Un puente ferroviario en Monte Silano fué el blanco de las bombas arrojadas por bombarderos ligeros.—(EFE).

PRISIONEROS EN ITALIA



Un grupo de prisioneros cogidos en el frente italiano sube a los camiones para ser trasladado a territorio alemán.—(Foto ORBIS)

GIRAUD se despide de sus tropas

"No tengo el honor de mandaros en la batalla"

«Los hombres pasan y Francia permanece»

ARGEL, 16.—El general Giraud ha dirigido una orden del día de despedida a las tropas, en la que el excomandante en jefe francés les pide que permanezcan unidas en la lucha contra el invasor. En dicha orden del día dice Giraud:



«Una nueva organización de la defensa nacional suprime al comandante en jefe. Yo no tengo ya el honor de mandaros en la batalla. Debo, pues, abandonaros, con profundo sentimiento, después de haberos hecho entrar en la lucha en noviembre de 1942, tras haber obtenido de Norteamérica los armamentos necesarios para la liberación de Túnez y después de unido a nuestra causa a las escuadras francesas. Ahora, ya no hay más que una sola voz que es la de Francia. Los hombres pasan y Francia permanece.

Se cree que el Comité francés de liberación tiene el propósito de conceder al general Giraud la medalla militar, la más alta recompensa para los jefes militares.

No se hacen comentarios sobre la medida salvo en algunos medios y, especialmente, los comunistas persisten en su opinión de que políticamente, tal medida no ha sido oportuna, en razón a los acontecimientos, probablemente próximos. (E.F.E).

Henry Wallece conferenciará con CHURCHILL y STALIN

WASHINGTON, 16. — Es posible que el vicepresidente de Estados Unidos, Henry Wallace, confiriendie con Churchill y con Stalin en el curso de su viaje a China, donde hablará con Chiang-Kai-Chek, según informa el diario no oficial, pero frecuentemente bien enterado, «Army and Navy».—(EFE.)

Saradjoglu preside una reunión del Consejo de Ministros

FUERON ESTUDIADAS LAS NOTAS ANGLONORTEAMERICANAS

ESTAMBUL, 16.—Se ha reunido el Consejo de Ministros bajo la presidencia del jefe del Gobierno, Saradjoglu. En la reunión fueron estudiadas las notas inglesas y norteamericana sobre el cese de exportaciones a Alemania.—(EFE).

EN VISPERAS DE CONVERSACIONES TECNICAS

ESTAMBUL, 16.—La respuesta turca a las notas de Inglaterra y Estados Unidos será dada según se cree, en la semana entrante y originará, a parecer, conversaciones técnicas en un plazo de diez días.

El ministro turco de Negocios Extranjeros, el embajador de Gran Bretaña llegarán próximamente a Estambul. El representante norteamericano se encuentra ya aquí.

Además del cromo son mencionadas en las referidas notas el cobre, el algodón y los granos oleaginosos como productos de importancia estratégica. Las notas están redactadas en términos amistosos y piden—según se afirma— a Turquía tenga a bien cooperar como aliada de Gran Bretaña, privando a Alemania y países afectos de tales productos. No se ha ejercido ninguna presión de otro tipo.

La declaración hecha el viernes a los periodistas por el ministro de Negocios Extranjeros hace pensar a algunos círculos aliados que el gobierno turco tal vez coopere con los aliados. No se cree sin embargo que Turquía vaya a suspender inmediatamente las exportaciones, ni tampoco que lo hagan completamente. —(EFE).

AYER, EN LAS CORTS

El Español realizó su mejor partido de la temporada

En tanto que el Alcoyano actuó por bajo de su normal rendimiento

El excesivo tanteo no refleja la marcha del encuentro

(De nuestro enviado especial)

BARCELONA, 17, 1 madrugada.—Digamos, para empezar, que el excesivo tanteo en contra del Alcoyano no refleja, ni mucho menos, la marcha del encuentro, en la cual, indiscutiblemente, se vió favorecido el Español, primero y principal, por jugar en un campo para él tan conocido ante un público que le animaba constantemente y en segundo lugar porque a partir del desempate de Viela, se le dieron todas las cosas de cara, en tanto que a los salicantinos, menos acostumbrados a un terreno que pesa tanto como el de Las Corts, comenzaron a torcerseles. Sin entrar ahora en consideraciones técnicas que expondremos al regreso en Alicante, y aun reconociendo la diferencia en técnica existente entre el fútbol de primera y segunda División, nos hubiese parecido mucho más normal un resultado de cuatro a dos o de cinco a tres a lo sumo, puesto que ni el Español debió obtener tan excesivo tanteo ni el Alcoyano debió fallar los goles que tuvo la oportunidad de conseguir

EL PARTIDO

Correspondió la elección del terreno al Español. Arbitraba, por decisión federativa de última hora, en contra de lo que se había dicho, el señor Escartín, ayudado en las líneas por los colegiados también madrileños, Montero y García. El saque lo hizo el Alcoyano a las cinco y media en punto. Las Corts no registró el Beso fortuito, pero sí un entradón formidable. El primero en llegar sobre la puerta fué el Español, con un tiro de Jorge que salió fuera. A poco de empezar, forzó un saque de esquina que lanzado por Viela remató Jorge de cabeza, colocando el balón al lado contrario de Quiles ante una ovación enorme del público. Tengamos en cuenta lo que pesa el público de Las Corts y lo que este primer gol pudo significar, en tan poco tiempo, de desmoralización para los alcoyanos. Gol visiblemente de suerte, aunque no regatearemos el mérito de su ejecución.

EL EMPATE A UNO

No descendió de moral, no obstante, el Alcoyano y jugó con un tesón y brío admirables durante los primeros veinte minutos. El Español aguantó bien la reacción de los forasteros y Martorell pasó por dos o tres momentos de apuro, especialmente uno en que Sebastián Pérez, que blocó maravillosamente junto al ángulo. Sin em-

(Continúa en última página)

Postal de la semana

Tiendas y tenderetes

Una relación de los establecimientos existentes en Alicante en el pasado siglo, sería interminable. El articulista va a dedicarse únicamente a citar aquellos que, por estar emplazados en el centro de la ciudad, adquirieron más popularidad y renombre.

Uno de ellos, y quizás el primero, fué el llamado "Bazar de Pascualet", situado en la calle del Triunfo. Tenía un enorme escaparate en el que exhibían los artículos más variados y sugestivos, y ante él, entonces, como hoy, las esposas hacían enternecer a sus maridos.

Su magnífica luna, que descendía hasta muy cerca del piso de la acera, estaba constantemente opaca por el aliento de alguno que otro chiquillo que permanecía sentado horas enteras con la nariz pegada al cristal en insensible martirio.

Otro de los famosos establecimientos de Alicante, era el situado en la calle Mayor, conocido por toda la provincia con el nombre de "Casa del Mestre Capella".

Pese al título desconcertante de "Mestre Capella", este establecimiento se dedicaba, simplemente a la venta de comestibles, y aunque la dependencia era poco agradable, tenía una numerosa clientela.

Había también en la plaza de la Constitución un establecimiento chiquitín y muy acreditado en la venta de café, chocolate y azúcar. Al clarear el día, ya se estaba formando cola a la puerta del mismo, mientras en la calle, uno de los dependientes, daba vueltas y más vueltas al tostador, embalsamando el ambiente con el delicioso aroma del "caracolillo".

Pero el comercio que en aquella época batió el "record" de la popularidad, como decimos hoy, fué el conocido con el nombre de "Casa Burgueros", situado en la calle de Calatrava. Era una gorrería que exponía en lugar preferente de su escaparate a manera de reclamo, una gorra que figuraba la parte superior de la cabeza de un fiero "bull-dog". Pero no vaya a creer el curioso lector que la fama de este establecimiento le provenía de este reclamo de pésimo gusto; nada de esto. La fama de la gorrería de Burgueros se debía a un maravilloso ungüento que fabricaba su propietario, infalible para la cura de granos, forúnculos y diviesos.

Y es fama, que el ungüento Burgueros producía al establecimiento más ingresos que la venta de gorras, en aquellos tiempos en que todos los hombres cubrían sus testas más o menos venerables.

No lucían en las anaquelerías de los establecimientos de bebidas de los días pasados los frascos multicolres de combinaciones diabólicas. Los bares de hoy, ostentaban entonces el vulgar, pero españolísimo nombre de "bodegones", y en ellos, los barriles mostraban sus panzas pletóricas de vino de la "Condomina", y sobre el mostrador, la enorme cafetera, sus áureos reflejos.

A la subida de la calle de la Villavieja, existía una de estas casas de bebidas que acreditó sus inimitables y clásicos "calentets", y donde se servían las sabrosísimas "favetes", cuyo aderezo no ha tenido par, como tampoco lo tuvieron los riquísimos helados del "Tío Quico", acreditado establecimiento visitado por la buena sociedad alicantina en las noches de verano, después de la verbena, y por gente de todas las clases sociales en la tarde del día del Corpus, fecha en que se iniciaba la venta de helados en la capital. ...

Al pie de la escalinata que daba acceso al paseo de la Reina—hoy avenida Méndez Núñez—existía un kiosco que semejaba, por su forma y reducidas dimensiones, una de esas antiguas garitas que había a la puetra de los cuarteles de Infantería. Conocíase este "establecimiento" por el nombre de "Kiosco del agüelico", por corresponder a un simpático vejete que se ganaba en él la vida, vendiendo chufa, cacahuets, torraos, altramuces y "codoñetes".

Como dije al principio de estas cuartillas, sería interminable esta relación de establecimientos que recuerdan nuestras venturas y desventuras de unos tiempos mejores para los que, como el articulista, ya han vivido mucho y muy intensamente.

Mas no quiero dejar la pluma sin dedicar un pequeño recuerdo al tenderete que la "tía Margarita" tenía bajo el Pórtico de Ansaldo. Ella fué durante muchos años proveedora habitual de los escolares. Era adusta, gritona, severa y antipática la "tía Margarita".

Pero nos vendía a crédito "níspoles", "lleóns" "seroles" y otras golosinas... y muchas veces no cobraba, porque no le podíamos pagar.

¡Que Dios nos perdone este pequeño pecado!

JUAN RAFAEL

MAGNO ACONTECIMIENTO ARTISTICO ORGANIZADO POR EL SINDICATO PROVINCIAL DEL ESPECTACULO

El próximo día 28, presentación de la ópera "Tosca" en el Teatro Principal

Ha despertado gran interés la noticia de la representación de la gran ópera de Giacomo Puccini, «Tosca», que organizada por el Sindicato Provincial del Espectáculo tendrá lugar en el Teatro Principal de esta capital. Tal acontecimiento artístico promete ser un verdadero éxito. Los nombres de María Creus y Cristóbal Altube, para los papeles de Floris Tosca y Mario Cavaradossi, son una firme garantía para los amantes de la música de Puccini. Raimundo Torres, en el papel de Barón Scarpia y Luis Corbella en el de César Angelotti completarán las principales figuras del reparto.

Las localidades han sido puestas ya a la venta, en la taquilla del Principal.

CARTELERA

TEATRO PRINCIPAL

MIERCOLES 19 A LAS 7,15 TARDE Y 10,30 NOCHE
PRESENTACION del sensacional espectáculo.

SINFONIA EN COLORES

La producción moderna de MANOLO BEL en dos partes y 30 cuadros, con la genial estrella cómica

BLANQUITA SUAREZ

y las andalucísimas estrellas

HERMANAS JARA

NOTA: Desde hoy lunes se despachan localidades.

CENTRAL

Empresa: L. M. S.

Desde las 4 de la tarde.

Sensacional estreno en español

Una bellísima historia de amor encuadrada en el ambiente de los grandes triunfos musicales.

Leslie Howard y Ingrid Bergman. Unidos por el culto al arte recorren el mundo su apoteosis de triunfo, con sus vidas iluminadas de ilusión.



INTERMEZZO

NOTICIARIO NO-DO número 68-A (Estreno).
Y un precioso complemento.

IDEAL

Empresa: Alfonso Guizot

PERMANENTE desde las 4 tarde

La gran producción en español.

LA GRAN ATRACCION

¡Tigres! ¡Caballos! ¡Leones!

Noticiario NO-DO número 68-B

MONUMENTAL

Empresa: L. M. S.

Desde las 4 de la tarde.
La divertida comedia americana en español



por CARY GRANT y ROSALIND RUSSELL

Y el complemento en dos partes

BAILAR A LA FUERZA

Cinema Pla

Empresa: S. M.

Desde las 4 de la tarde.
Excepcional programa doble en español.

La gran superproducción de gran éxito en español

SI YO FUERA REY

por RONALD COLMAN y FRANCES DEE

Y la magnífica película

ERAMOS SIETE A LA MESA

por Blanca de Silos y José Nieto

Y un bonito complemento.

Salón España

Empresa: JOSE ROMEU

Desde las 4 de la tarde.
GRAN PROGRAMA DOBLE

La preciosa película española

MUÑEQUITA

por Josita Hernán y Rafael Durán

Y la emocionante película de aventuras

REMOSATAN

Noticiario NO-DO número 68-B

RADIO ALICANTE

PROGRAMA DE EMISIONES PARA HOY

SOBREMESA. — A las 12,30: Apertura. Disco sintonía. Programa de la Emisora. Religiosas. Boletín meteorológico. Música ligera. A las 13: Fragmentos de zarzuelas. A las 13,30: Notas y comunicados. Programa de cupléts. A las 13,45: Sección taurina por Don Tomás. A las 14: Hora oficial. Boletín informativo. La canción de moda: «¡Yambal!» fox lento) por Carlotita Bilbao. Programa de sobremesa. A las 14,30: Retransmisión de la REDERA. A las 14,45: Música variada. A las 15: Fin de la Emisión.

NOCHE.—A las 20,30: Apertura. Disco sintonía. Programa de la Emisión. Radioyente (discos solicitados). A las 21: Melodías de baile. A las 21,30: Boletín informativo. Ritmos y melodías. A las 22: Música variada. A las 22,30: Retransmisión de la REDERA. A las 23: Notas comunicados. «Luna de miel en el Cairo», comedia musical del maestro Alonso. A las 23,30: Cierre de la Esación.

¡MUJER! ¡TRABAJADOR! Recuerda que las amortizaciones del préstamo nupcial que recibiste debes efectuarlas todos los meses, del 1 al 10, en las Delegaciones de la Caja Nacional de Subsidios Familiares.

Federico García Sanchiz, en Alicante

Existe gran interés por su charla de mañana en el Teatro Principal

Ayer mañana llegó a nuestra capital, Federico García Sanchiz. Mañana dará una charla en el Teatro Principal a las siete y media de la tarde, acto organizado por la Hermandad de Nuestra Señora de los Dolores, San Juan de la Palma y Cristo del Mar.

Dicha charla, la única que pronunciará en esta ocasión en Alicante, ha despertado vivo interés por el tema sugestivo que encierra la misma, ya que, García Sanchiz, ha buscado la forma de enlazar asuntos tan sumamente interesantes como el famoso viaje de Sebastián Elcano y su relación con la Santa Faz.

SECCION FEMENINA

Campeonato nacional de gimnasia educativa

Córdoba, en primer lugar

BARCELONA, 16.—En el frontón condal se ha celebrado esta mañana la tercera jornada del primer campeonato nacional de gimnasia educativa de la Sección Femenina.

Todos los conjuntos participantes en el certamen efectuaron la prueba de tabla libre, puntuando como en las anteriores jornadas.

El conjunto de Códoba, al casificarse en primer lugar, se adjudicó el campeonato del torneo.

Después del desfile de los equipos, se dió a conocer el resultado de la competición, que es el siguiente:

Códoba, 630,68 puntos; Madrid, 622, 75; Barcelona, 614; San Sebastián, 600,91; Baleares, 576,55; Valencia, 574,82; Cádiz, 572,25; Santander, 486,50; Granada, 17750.—(ALFIL.)

RADIO FALANGE

ONDA CORTA DE 37,7 METROS. FRECUENCIA 7.940 KILOCICLOS. POTENCIA 1.200 WATIOS

PROGRAMA PARA HOY

SOBREMESA. — A las 13,30: Apertura. Disco sintonía «Heroína». El tiempo hoy. Indicador religioso. Emisión especial dedicada a San Vicente del Raspeig, con motivo de celebrar sus tradicionales fiestas. A las 14,30: Retransmisión del servicio informativo de la REDERA. Fantasías. A las 15: Instrumentales. A las 15,30: Fin de la Emisión.

NOCHE.—A las 21,30: Apertura. Disco sintonía «Heroína». Música ligera. A las 21,45: Retransmisión del servicio informativo de REDERA. A las 22,10: Emisión de novedades musicales en discos presentada por la Casa Duart. A las 22,30 Panorama deportivo por nuestro colaborador César Oleza. A las 22,40: Continuación del programa de novedades musicales. A las 23: Notas locales. Fragmentos de óperas. A las 23,30: Crónicas del extranjero. A las 23,40: Programa variado. A las 24: Cierre.

Hogueras de San Juan

La elección de la "Bellea del Foc" se celebrará el día 14 de mayo en el Monumental

El sábado eligieron sus bellezas las Comisiones de Carolinas Altas, San Blas y Alfonso el Sabio, y anoche la de Hernán Cortés

Ya está designada la fecha para la elección de la «Bellea del Foc» y sus damas de honor para el presente año. En la última de sus reuniones plenarias, la Comisión Gestora acordó determinar el 14 del próximo mes de mayo para el acto que anualmente constituye un verdadero acontecimiento, tanto por el interés que por sí despierta la competición de belleza entre las muchachas designadas por las comisiones encargadas de llevar a cabo nuestras tradicionales fiestas de junio, como por la brillantez del espectáculo en que se desarrollan la elección y los concursos de trajes de noche en los que se refleja el buen gusto de nuestras modistas.

El delegado artístico de la Gestora, don Tomás Valcárcel, a quien se debe una gran parte del exito de estos actos, en los que realiza una verdadera creación, llevando a ellos concepciones artísticas extraordinarias y presentando las diversas fases del espectáculo con singular maestría, dirigirá el del presente año, que no dudamos obtendrá el grandioso éxito que los anteriores. Sabemos que, apenas conocida la noticia del acuerdo de la Gestora, ha comenzado a recibir ésta, demandas de localidades, lo que prueba que el Monumental Salón Moderno pese a su gran cabida, será insuficiente para atender la demanda de entradas.

... ...BELLEZAS DE DISTRITO

El sábado, la Comisión del distrito de las Carolinas Altas presentó a su belleza y damas de honor, en una brillante fiesta celebrada en los amplios salones del local de la calle del Plus Ultra, en los que se congregó una masa imponente de público.

La belleza, Maruja Molla Benedicto y sus damas, Elisa Andrés Carbonell y Pepita Llobregat Ramón, fueron cariñosísimamente aplaudidas por sus convecinos, que rubricaron así la decisión de sus comisionados.

También el distrito de San Blas eligió el sábado a sus bellezas recayendo la designación en las señoritas Maruja Bernabeu Arnau, como belleza y Carmencita y Asunción Martínez Martínez, como damas de honor, que fueron largamente aplaudidas.

Alfonso el Sabio, eligió este año como local para la presentación de sus bellezas el del cine Florida, en la populosa barriada extrema. Y allí organizó una agradabilísima velada en la que Maruja Esteve Gómez, María Gavilán Tellez y Maruja Martínez Boró, que en 1944 ostentan la representación de la belleza femenina de la popular comisión de «Obri l'ull», recibieron los plácemes y las muestras de admiración de la numerosa concurrencia.

Anoche, correspondió a la Comisión de Hernán Cortés la elección de su belleza, acto que tuvo lugar en la Casa Sindical de la calle de Onésimo Redondo, donde, en una velada concurridísima, fueron presentadas la belleza, Lolita Pastor Marco y sus damas Fina Martínez Meseguer y Teresa Ruiz García, cuya designación fué correspondida con los aplausos del público.

Teatro Principal

Hoy, lunes. A las 7,15 y 10,30 noche

Gran función homenaje a la primera actriz **TERESITA BARRACHINA**, patrocinada por el Sindicato Provincial del Espectáculo.

Primero.—La zarzuela en dos actos

EL NIÑO JUDIO

Segundo.—Gran fin de fiesta por

LOLITA LATORRE
CARMEN ESTRELLA
TRIO VERACRUZ
PAQUITA SOLER
NITA MANRI

Butaca 4 pesetas

"CRISTIANDAD"

Bajo este título evocador de la vieja unidad espiritual de Europa, ha aparecido en Barcelona una nueva revista, cuyo principal fin es propagar, en esta hora trágica de la historia, el ideal de la realeza de Cristo como de esperanza suprema y salvadora de la cristiandad. Su primer número, que publica una carta autógrafa del excelentísimo señor obispo de aquella Diócesis, va dedicado especialmente a presentar una visión retrospectiva de la obra civilizadora del cristianismo, una exposición de la triste realidad actual como la han visto los seis pontífices que han regido la Iglesia durante los últimos cien años, y un examen de los destinos futuros de la Iglesia y la humanidad, según la visión de algunos de los más ilustres jefes de la escuela católica. Completan ocho números un editorial con motivo del quinto aniversario de la liberación, varios artículos doctrinales e históricos, y una sección de actualidad.

Campeonato nacional de baloncesto

Victoria del Glut

Ayer se celebró este interesante partido en el que el Glut, a pesar de vencer, ha quedado al margen de la competición ya que no le ha sido posible remontar la ventaja que los forasteros obtuvieron en la primera vuelta.

El partido resultó muy interesante, llegando los locales a aventajar a los forasteros en siete puntos, pero una fuerte reacción de aquéllos estuvo a punto de costar el partido a los del Glut, y, desde luego, se les escapó la eliminatoria.

El señor Riqué, ayudado por los señores Segorb y Más, realizó un magnífico arbitraje, demostrando sus grandes conocimientos de la materia.

Las alineaciones fueron:

Glut: Mora (1), Asensi (6), Jaime (5), Lillo (2), Segura (9) y Alonso.

Frente de Juventudes: Cebrián (10), Botella (4), Almiñana (2), Rovira (1), Lidón y Muñoz (4).

VALLADOLID, APLASTADO EN VIGO

VIGO, 16.—El Valladolid, campeón de Castilla de baloncesto, y el Juventus, subcampeón de Galicia, se enfrentaron para las eliminatorias del campeonato de España.

Venció el Juventus por 23 a 1, pero quedó eliminado por haber sido superior la diferencia en la victoria castellana del domingo anterior.—(ALFIL.)

EN SAN SEBASTIAN

SAN SEBASTIAN, 16.—Se ha jugado el partido de campeonato de España de baloncesto entre los equipos de la Sección Femenina de Madrid y San Sebastián. Venció el conjunto de Madrid por 30 a 16. Después se jugó el partido de campeonato entre los equipos de la Unión Deportiva de Huesca y el de la Guardia Municipal de San Sebastián, que terminó con la victoria del de Huesca por 29 a 21. (ALFIL).

Fiesta de San Vicente Ferrer en la parroquia de Santa María

A las ocho y media, Misa de Comunión con motetes.

A las diez y media, Misa cantada.

A las ocho Vísperas, procesión con la nueva talla del Santo y Panegírico, de regreso a la iglesia por el R. P. Miguel Bustamante, de la Compañía de Jesús.

LA HERMANDAD SACRAMENTAL DE SAN JUAN DE LA PALMA
PRESENTA A
FEDERICO GARCIA SANCHIZ
EN SU CHARLA
"Nuevo Elcano o la vuelta al mundo"

TEATRO PRINCIPAL MARTES, 18 A las 7'45 tarde

NOTA.—Despacho de localidades en taquilla a las horas de costumbre.

Cuidado con los enfriamientos



Dolor de cabeza

es muchas veces el primer indicio de un enfriamiento. En vez de soportarlo, conviene tomar

BAYER

Instantina

que corta los resfriados y sus dolores.

Consulte con su médico

Aprobado por la Censura Sanitaria N.º 1462

ALCOYANO Y CONSTANCIA

PERDIERON EN SUS ENCUENTROS DE PROMOCION A PRIMERA

Español y Coruña, netos vencedores, pusieron de manifiesto su superioridad técnica

RESULTADOS DE AYER

PROMOCION

R. C. D. Español, 7.—Deportivo Alcoyano, 1.
R. C. D. Coruña, 4.—Club D. Constancia, 0.

COPA DE S. E. EL GENERALISIMO

Deportivo Palencia, 2.—Gimnástico Tarragona, 1.
Albacete C. F., 1.—Deportivo Córdoba, 0.

MAS PARTIDOS DE FUTBOL

EL FERROL DEL CAUDILLO, 16.—Se ha jugado el partido a beneficio del Ferrol, que se enfrentó con el Celta, de Vigo. Venció el Ferrol por 2-1.—(ALFIL.)

SAN SEBASTIAN, 16.—En partido amistoso, la Real Sociedad venció al Santander por 4-2.—(ALFIL.)

CADIZ, 16.—En partido de fútbol correspondiente al campeonato de Liga regional andaluza, el Hércules, de Cádiz, venció por 4-3 a la Balompédica Linense.—(ALFIL.)

ALGECIRAS, 16. — En partido de fútbol, el Algeciras y el Atlético de Tetuán empataron a un tanto.—(ALFIL.)

SEVILLA, 16.—En encuentro para el camponato de España de aficionados, el Sevilla venció al Peñaroya por 5-3.—(ALFIL.)

LINARES, 16.—En partido de fútbol correspondiente al campeonato regional de Liga andaluz, el Linares venció al Badajoz por 5-2.—(ALFIL.)

Una tarde desafortunada para el Alcoyano

BARCELONA, 16.—Español, 7 (Jorge, 3, Viela, Teruel, Mendoza y Saenz, propia meta). Alcoyano, 1 (Rovira, propia meta.)

Alineaciones. — Español: Martorell; Teruel, Mariscal; Cardus, Rovira, Schild; Juncosa, Diego, Jorge, Mendoza y Viela.

Alcoyano: Quiles; Saenz, Calpe; Cano, Boliche, Blasco; Carbonilla, Botana, Quisco, Costa y Pérez.

Arbitró el encuentro el señor Escartín.

Empezó el partido con juego niveladísimo y a gran tren. Marcó el Español su primer gol a los tres minutos, por mediación de Jorge, al rematar de cabeza el primer saque de esquina de la tarde. Pasó el Alcoyano a ser dueño del terreno, jugando con gran tenacidad y poniendo en frecuente apuro la meta de Martorell. Fruto de su buen juego, lograba el empate a los diecisiete minutos. En una jugada personal, el extremo Carbonilla lanza un buen tiro en el momento en que Rovira pretendió interceptarlo, no consiguiendo otra cosa que ayudar a que el balón se introdujera en la puerta. El Español, ante el empate, reacciona furiosamente. A los veintitrés minutos Jorge bajaba a recoger un balón en el centro del campo. Lo envió adelantado a Viela, el cual, escapando al control del defensa Saenz, marcó de un gran tiro por alto el segundo gol. Momentos después se produce una falta de Mariscal a Carbonilla dentro del área. Escartín señala un saque libre, que lanza el propio Carbonilla, sin ser aprovechada la oportunidad por los jugadores del Alcoyano, ya que el balón rondó ante el marco de Martorell. Hubo a continuación una escapada magnífica de Viela. El balón lo recoge después Mendoza y, por último, Jorge remata, consiguiendo el tercer tanto a los treinta y cinco minutos de juego. Con el resultado de 3-1 termina la primera parte.

En el segundo tiempo, salió el Alcoyano con mayores bríos, si cabe, que en el primero. A los trece minutos de juego llega el cuarto gol del Español. Viela consigue burlar a la defensa del Alcoyano y lanza un tiro que pretendió interceptar Saenz, y que este mismo jugador lo convirtió en gol. A los quince minutos, escapa nuevamente Viela, recibiendo un buen pase de Mendoza; pero Saenz lo derribó con una zancadilla, dejándolo conmocionado dentro del área de castigo.

LESION DE COSTA

La falta fué señalada por Escartín, sancionándola con penalty. Se encargó de ejecutarlo Teruel, que logró así el quinto gol para su equipo. Reacciona el Alcoyano, y por unos momentos consigue que el juego se desenvuelva en los dominios de Martorell. Schild se retira lesionado, pero reaparece poco después. En cambio, Costa, del Alcoyano, se retira para no volver a salir. Sufrió una caída en mala postura y resultó con una luxación en el hombro izquierdo. A los 24 minutos, el Español se apuntaba el sexto gol Vino a consecuencia de una escapada de Juncosa, seguida de un buen centro y remate de Jorge a la red. Volvió a dominar el Alcoyano pero también sin resultado positivo. A los 32 minutos, el canario Mendoza, después de una combinación con Jorge, disparaba un buen tiro, que se convirtió en el séptimo gol. Se sacaron seis córners por el Español y uno por el Alcoyano.—(ALFIL)

Amplio resultado favorable al Coruña

MADRID, 16.—R. C. Deportivo Coruña, 4 (Viso, 2, y Paquirri, 2); C. D. Constancia, 0.

Deportivo Coruña: Acuña; Pedrito, Portugués; Molazas, Bienzobas, Muntane; Viso, Guimeraens, Paquirri, Lezama, Chao.

Constancia: Pericás; Germán, Salas; Navarro, Corró, Marculeta; García, Vergara, Planas, Galvany, Zamorita.

Arbitró el colegiado señor Iturralde.

Este encuentro de promoción se redujo a la primera fase y primeros minutos del segundo tiempo en que el Constancia estuvo dispuesto a contener los ímpetus de los coruñeses, pero después de marcado el cuarto tanto, a los once minutos del segundo período, el equipo isleño se desfondó por completo y dominó el Deportivo hasta el final sin esforzarse demasiado.

Durante el primer tiempo, en que el Deportivo logró un solo tanto logrado a los veinte minutos por Paquirri, los dos conjuntos se movieron con igualdad de dominio, aunque más peligroso por la parte coruñesa que del Constancia, en que su trío defensivo y sus medios jugaron casi siempre retrasados para proteger al guardameta Pericas, que es lo más flojo del conjunto. Con uno a cero a favor del Coruña terminó el primer tiempo y en los comienzos del segundo se produjo la derrota de los isleños y su completo desfondamiento. A los dos minutos, Viso, en patente claro fuera de juego, logró el segundo tanto; siete minutos después, el extremo derecha coruñés marcaba el tercero y dos minutos más tarde, Paquirri lograba el cuarto tanto del Deportivo. Ante esta avalancha de goles, el Constancia, efectos de los esfuerzos realizados en la primera mitad, se desgajó por completo y sólo dieron sensación de peligro algunos de los jugadores. Al final del partido y con motivo de sacarse dos córners seguidos contra el Coruña, se animó un poco el Constancia, pero de nuevo decayó al ver que sus esfuerzos resultaban inútiles.

El Deportivo coruñés realizó un gran partido. Muy ajustado durante la primera mitad, en que los isleños, más entusiastas y con ganas de balón, buscaban éste donde estuviese, lo que desbarató un poco los ataques de los deportivistas, pero después se impusieron con un juego abierto, especalmente por el lado de Viso. La línea media se impuso a la contraria y la excelente actuación de Pedrito y Portugués, con las contadas actuacioens de Acuña, reafirmaron la consistencia del bando gallego. La línea de ataque se movió con mucha soltura y en ella destacaron sus pequeños interiores Guimerans y la reciente adquisición Lezama, bien secundados por los dos extremos y Paquirri.

El arbitraje del señor Iturralde, excelente. Sólo pecó, en la concesión del segundo tanto coruñés, que fué logrado en pleno orside.

En los finales del encuentro se lesionó el defensa izquierda del Constancia, Salas, pero continuó jugando. Fué debido a un encontronazo con Viso. También Vergara, en las postrimerías del partido, cojeó ostensiblemente. Durante unos minutos pasó a exremo, pero luego volvió a su puesto. El juego en todo momento fué correcto y limpio de dureza.—(ALFIL.)

EL LEVANTE, ante la promoción a segunda

VALENCIA, 16.—El equipo que el Levante presentará el próximo miércoles en Madrid, será el siguiente: Soro; Pitarch Mano; París, Martinez, Rives; Segarra, Dolz Ricart, Lujan, Pastor.—(ALFIL).

Ayer se verificó el sorteo para formar los grupos entre los equipos que toman parte en la "III Copa San Pedro"

El campeonato dará comienzo el domingo próximo

En la mañana de ayer se efectuó el sorteo entre los Clubs participantes en la «III Copa San Pedro» para formar los grupos y fijar los respectivos calendarios.

Se han establecido tres grupos, dos de ellos en los que se agrupan todos los equipos de Alicante (capital), y el otro en el que jugarán los seis participantes de la provincia.

El calendario es el siguiente:

GRUPO PRIMERO

23 de abril
Santa Cruz—S. de Aguas.
Bazán—Aviación Rabasa.
C. Sol—Gimnástico A.

30 de abril
S. Aguas—C. Sol
Aviación—Santa Cruz
Gimnástico A.—Bazán.

7 de mayo
S. Aguas—Aviación.
Santa Cruz—Gimnástico.
C. Sol—Bazán.

14 de mayo
C. Sol—Aviación.
Gimnástico A.—S. Aguas.
Bazán—Santa Cruz.

18 de mayo
Aviación—Gimnástico A.
S. Aguas—Bazán.
Santa Cruz—C. Sol.

GRUPO SEGUNDO

23 de abril
Tranvías— Angeles.
Marina—Cetta Bon Repós.
R. San Gabriel—Olímpico.

30 de abril
Angeles—R. San Gabriel.
C. Bon Repós—Tranvías.
Olímpico—Marina.

7 de mayo
Angeles—C. Bon Repós.
Tranvías—Olímpico.
R. San Gabriel—Marina.

14 de mayo
R. San Gabriel—C. Bon Repós
Olímpico—Angeles.
Marina—Tranvías

18 de mayo
C. Bon Repós—Olímpico.
Angeles—Marina.
Tranvías—R. San Gabriel.

GRUPO TERCERO

23 de abril
Jonia de Villajoyosa—Olímpico de Elda.
Villena E. y D. — U. D. Novelda:
Ibi E. y D.—Benejama E. y D:

30 de abril
O. Elda—Ibi.
Benejama—Villena.
U. D. Novelda—Jonia de Villajoyosa.

7 de mayo
O. Elda—U. D. Novelda.
Jonia de Villajoyosa—Benejama.
Ibi—Villena.

14 de mayo
Ibi—U. D. Novelda.
Benejama—O. Elda.
Villena—Jonia Villajoyosa

18 de mayo
U. D. Novelda—Benejama.
O. Elda—Villena.
Jonia de Villajoyosa—Ibi.

La segunda vuelta se jugara los días 21, 28 de mayo, 4, 8 y 11 de junio en los campos de los Clubs señalados en segundo lugar para los equipos de la provincia. Los grupos primero y segundo jugarán todos sus partidos en los campos del Alicante C. de F. y Educación y Descanso.

Amplio triunfo del Santacruz

Antes del partido que, valedero para la copa del Generalísimo aprofesional, jugaron el Alicante y el Cartagena, contendieron el «match» revancha y en el que se ponía en juego una preciosa copa donada por el Alicante C. de F., los primeros equipos del Acero de La Florida y del Santa Cruz E. y D., ambos de la localidad, venciendo éstos por el tanteo de cinco a cero.

El desarrollo del partido no se refleja exactamente en el resultado, un tanto excesivo, pues si bien es verdad que el Santa Cruz mereció la victoria en todo momento, no es menos cierto que el tanteo es un poco abultado, ya que los del Acero merecieron marcar por lo menos dos goles.

Se disinguieron, por los vencedores, el trío defensivo y Sáez, que hizo un gran partido; el resto puso a contribución del triunfo cuanto pudieron. Por los vencidos, Higon, Piñol y Cayetano.

Los equipos se alinearon de la siguiente forma. *Acero de la Florida:* Sánchez; Dominguín, Tomás; José María, Pit, Aliaga; Ernesto, Guirao, Cayetano, Piñol y Salvador.

Santa Cruz: Pastor; Mira, Sala; Montiel, Pérez, López; Eslava, Moroño, Sáez, Toro y Sandoval

Copa del Generalísimo

Palencia y Albacete ganaron por la mínima a sus respectivos rivales

UNO-CERO... Y LLUVIA FUERTE EN ALBACETE

ALBACETE, 16.—Con un lleno se celebró el partido de Copa del Generalísimo, que puede calificarse de fal de interés.

Asistieron el Gobernador civil y Jefe provincial del Movimiento y otras autoridades. En el primer tiempo el Albacete demostró desinterés; por el contrario, en el segundo tiempo, mandó, dominando completamente al Córdoba, que se mantuvo a la defensiva. El tanto marcado por el Albacete se debió a Vilanova, que recogió el balón después de un cabezazo de Porro. Pudieron marcarse más tantos por parte del Albacete, pero la falta de entusiasmo y decisión de sus jugadores fué la causa de que no fuera más elevado el tanteador. A la terminación del partido los jugadores y el público fueron rociados por una abundante lluvia.—(ALFIL.)

EN PALENCIA

PALENCIA, 16.—Deportivo Palencia, 2 (Alcalde y Mariano); Tarragona, 1 (Gomina).

El primer tiempo termina con 2 0 a favor del Palencia, que juega un poco más que sus contrarios.

En la segunda parte, a los siete minutos de comenzada, marcó Gomina por el Tarragona un tanto que se le escapó al portero palentino.

El Tarragona ha producido buena impresión.

El Palencia ha jugado bien, especialmente la pareja de defensas.—(ALFIL.)

IDEAL

SENSACIONAL Y EXTRAORDINARIO ESTRENO EN ESPAÑOL

MIERCOLES, 19 ABRIL



Leslie HOWARD · Joan BLONDELL

HUMPHREY BOGART

en

¡Siempre EVA!

DIRECCION: TAY GARNETT

MIERCOLES, 19 ABRIL

EL MALAGA empieza ya a prepararse

Y espera alcanzar un buen lugar en el fútbol hispano

MALAGA, 16.—El próximo miércoles, bajo la presidencia del alcalde, se reunirán destacados elementos del fútbol local.

Se espera que en esta reunión queden acordados los nombres de quienes hayan de componer la nueva directiva del Club malagueño.

La afición no se ha desilusionado por la poca suerte de este equipo y no ha dejado de prestarle su colaboración en espera de que con su esfuerzo alcance el lugar que le corresponde.—(ALFIL).



MARCA

DIARIO GRAFICO DE LOS DEPORTES PREDILECTO DE LA JUVENTUD ESPAÑOLA

Ha fallecido el padre de Torregrosa

A la edad de setenta y ocho años dejó de existir ayer en nuestra ciudad don José Torregrosa Barberá, padre del conocido deportista alicantino Pepe Torregrosa, ex jugador del Hércules a quien recientemente se le rindió un merecido homenaje, y actual preparador del equipo de fútbol de San Blas.

Don José Torregrosa Barberá conocidísimo en la citada populosa barriada fué siempre modelo de austeridad y espíritu de sacrificio. Su carácter franco y abierto, le granjearon el respeto y la consideración de todos cuantos le trataron o simplemente le conocieron.

A sus hijos, y muy especialmente a nuestro querido amigo Pepe Torregrosa, les testimoniamos nuestro sentido pésame, a la vez que elevamos una plegaria al Altísimo por el eterno descanso del finado.

El árbol transforma la energía solar en mil productos útiles para la vida.

"Educación y Descanso"

Sociedad de Aguas empató con Talleres Aznar

PERO SE CLASIFICO CAMPEON

Ayer se celebró el partido entre la Socedad de Aguas y Talleres Aznar, decisivo para el título y que finalizó con empate a un tanto.

El encuentro fué igualadísimo y buena prueba de ello es el resultado del mismo. En el primer tiempo, Talleres Aznar consiguió su único tanto al convertir un «penalty» conque el árbitro castigó, a raíz de unas clarísimas manos dentro del área, al equipo de Aguas. A seguido, el árbitro expulsa del terreno al portero del Aguas, por protestar airadamente. A pesar de ello, la Sociedad de Aguas, el resto del partido no sólo se defiende, sino que ataca frecuente y peligrosamente, logrando en una jugada de toda la delantera marcar el gol de empate.

TRANVIAS, 5
CERAMICA SOL, 0

En partido amistoso celebróse, antes del anterior encuentro, otro entre los equipos arriba citados, que finalizó con el resultado que se indica. El equipo de Tranvías demostró poseer un gran «once» que en la próxima competición «Copa de San Pedro» dará mucho que hacer. Los goles fueron marcados por Traves, tres, y Ramón, dos.

	J.	G.	E.	P.	F.	C.	P.
S. Aguas	4	2	2	0	6	3	6
Tranvías	4	2	1	1	4	2	5
T. Aznar	4	1	3	0	4	3	5
I. N. Pvisión	4	1	2	1	6	5	4
Abtcmientos	4	0	0	4	2	9	0

Copa Consoación

	J.	G.	E.	P.	F.	C.	P.
C. El Sol	4	3	1	0	7	0	7
Ayutamiento	4	4	0	1	11	7	6
C. Borja	4	2	0	2	4	5	4
C R Levante	4	1	0	3	1	6	2
M R y López	4	0	1	3	2	5	1

✝

EL SEÑOR

Don José Torregrosa Barberá

Falleció el día 16 de abril de 1944 a las 9 de la mañana
Habiendo recibido los Santos Sacramentos y la Bendición Apostólica

R. I. P.

Sus desconsolados hijos: Manuela, Josefa, José y Antonia; hermano político José; hijos políticos, Manuel Bernabeu, Francisco Nadal; nietos, sobrinos y demás familia.

Ruegan a todas sus amistades asistan al entierro que se celebrará hoy día 17 a las 10.30 de la mañana, por lo que les quedarán eternamente agradecidos.

Casa mortuoria: Enriqueta Ortega, 29. (San Blas).

✝

D. O. M.

D. Rafael Alberola Manero

CONGREGANTE MARIANO

Descansó en la paz del Señor en el día de hoy, a los 18 años de edad, habiendo recibido los Santos Sacramentos y la bendición apostólica de su Santidad

R. I. P.

Su director espiritual R. P. Jerónimo Masanet, S. J.; sus padres don Rafael y doña Josefina, hermanos, Josefina, Mercedes Evaristo, Francisco, M.ª Erlinda y Manuel Rigoberto; abuelas Excma. señora doña Mercedes Herrera, viuda de Alberola y doña María Carratalá, viuda de Manero; tíos, primos, sobrinos y demás parientes, al participar tan dolorosa pérdida, ruegan una oración en sufragio por su alma.

La conducción del cadáver, hoy lunes, a las siete de la tarde, desde la casa mortuoria, Zaragoza, 1 al cementerio de Ntra. Sra. del Remedio

LUNES

EN LA FLORIDA

Merecida victoria del Alicante sobre el entusiasta Cartagena

Los locales, que marcaron un gol en cada fase, actuaron con diez jugadores durante cuarenta minutos

BARRACHINA, EL MEJOR DE LOS VEINTIDOS

Ayer jugaron, en el campo de La Florida, el Cartagena y el Alicante, en encuentro correspondiente a la final regional de la copa aprofesional del Generalísimo.

Acudió poco público, tal vez por la poca seguridad del tiempo y por la creencia general de que la lucha no habría de revestir importancia, cuando realmente resultó sumamente entretenido y tuvo destellos de excelente calidad, especialmente en los veinte minutos iniciales en que ambas delanteras se lanzaron a un ataque decidido perfectamente neutralizado por las líneas defensivas de uno y otro bando.

EL ALICANTE

Hacía tiempo que no veíamos al Alicante, y el de ayer, totalmente integrados por elementos aprofesionales, nos causó una gratísima impresión. Seguro y ágil su portero, Cosme, salvaguardado por una pareja defensiva en la que se mantiene firme Ripoll con su veteranía, y rápido el otro «back» Alonso. La media de ayer, compuesta por Yagüe-Tallada-Alexandre, compenetrada en juego defensivo y algo lenta en la fase de ataque. Yagüe estuvo ayer mas atento a la protección de Alonso que a la de suministrar cuero a Seva, y Tallada tuvo por el centro un rival de categoría en el cartagenero alicantino Aracil, valladar infranqueable a veces con un porvenir brillantísimo en el fútbol. En cuanto a la delantera, Barrachina nos pareció el mejor del quinteto, y aún más, de todo el Alicante y de los veintidós elementos actores de la contienda. Barrachina tiene una certera visión de la jugada y distribuye el juego a las mil maravillas. Su segundo tanto no lo mejora nadie: rapidez, vista, exactitud en el disparo. ¡Lástima que su defecto físico le impida controlar el juego por las dos alas! Javier, el «comodín» alicantinista, le siguió en méritos, marcando un gol precioso de ejecución y maestría. Seva estuvo muy marcado y su excesiva precipitación echó a perder en ocasiones jugadas que merecieron morir en la red. Los interiores Gisbert y Aliaga, a la altura de las circunstancias, sin desentonar de sus compañeros.

EL CARTAGENA

Teníamos deseos de presenciar el juego maravilloso de Pepito, interior izquierda cartagenero, de que tanto nos habían hablado. Y a decir verdad nos decepcionó como elemento de ataque, de brecha, cualidad que se hace indispensable en estos encuentros de k. o. en que brilla—y vale más—la impetuosidad y el coraje que el tecnicismo depurado que se practica solamente para el graderío. Pepito es un magnífico elemento, un interior de clase, para un porvenir inmediato. Pero le falta aquella condición que apuntamos más arriba, que sólo se logra a fuerza de partidos y de metódico afán por desenvolverse en la zona que siempre resulta de la «verdad».

Garcerán Cuervo, profesionales, han dejado paso en esta competición a los noveles Monse y Angel, de los cuales destaca el primero por su fortísima y segura pegada en el despeje. En lo que se refiere a la línea medular, Aracil sobresalió de la terna entregando y cortando la pelota. Buen elemento para un futuro próximo: juventud, suficiencia física, ganas de jugar y llegar. La delantera tuvo su mejor hombre, como decimos, en el interior Pepito. Los demás, bastante flojos. Si acaso, Atucha apuntó alguna cualidad como individuo de ataque.

LOS DOS GOLES

Arbitró Navarro Olcina con su peculiar deportivismo imparcialidad, formando a los equipos:

Cartagena: Jurado; Monse, Angel; Simón, Aracil, Avilés; Blanquer, Pepito, Atucha, Paquito y Alcántara.

Alicante: Cosme; Alonso, Ripoll; Yagüe, Tallada Alexandre; Seva, Aliaga, Barrachina, Gisbert y Javier.

A los nueve minutos, Jurado bloca espléndidamente un córner cerradísimo de Seva, primero de la tarde. Al cuarto de hora, Javier logra el primer tanto del Alicante al recoger con la cabeza y cruzar por el ángulo izquierdo un preciso servicio de Seva, que había sido antes objeto de «faut», pero que Navarro Olcina, con exacto criterio de la realidad, no quiso castigar. Se registra poco después una brillante jugada de Barrachina, al lanzar dos tiros seguidos, el primero de los cuales da en el larguero, y el otro, desde el suelo, que sale a falta por pelos. Un chutazo de Aliaga se estrella en el palo. Y otro de Alexandre, a la salida de un córner, roza también el poste. Otro disparo, esta vez de Atucha, muere en el larguero alicantino. Saque de esquina y golpe franco, adversos al Cartagena, se salvan con apuros por los visitantes. Y en el minuto cuarenta y cinco, un imponente disparo de Aracil que hace blanco en la cara de Ripoll, que formaba barrera en el golpe franco.

Reanudada la segunda parte, se sacan dos corners contra los forasteros. A los seis minutos, Gisbert y Simón sufren un encontronazo violento, a resultas de la cual resultan lesionados fuertemente en la ceja y cabeza, respectivamente. El primero se retira a la caseta para no reaparecer, y el segundo pisa nuevamente el terreno, pasando al exterior derecha. Nuevo saque de banda contrario al Cartagena, sin consecuencias. Y a los veinte minutos, el hermoso gol de Barrachina: recibe éste un balón de Seva, lo remonta sobre la cabeza de un defensa enemigo, y de cuchara, sin dejarlo tocar tierra, lanza un disparo de media potencia que no ve entrar Jurado.

Decae la lucha, se reserva el Cartagena, y el Alicante hace lo propio pensando en su inferioridad numérica. Finalmente, Simón larga un pildorazo que pasa sobre el larguero.

Y se llega al «telón rápido» de un encuentro que resultó, como antes dejamos consignado, lleno de emotividad y belleza. Como no se esperaban los eternos detractores de ese equipo a que todos, por alicantinismo y deportividad, nos debemos sentir obligado...

GONZALEZ CAYUELA

TRUEBA, campeón nacional de montaña de ciclismo

El alto de Sollube fué coronado en primer lugar por Casas

BILBAO, 16.—Esta mañana se ha celebrado el IV campeonato de España de montaña de ciclismo. La prueba, organizada por el Comité regional de la Unión Velocipédica Española, tuvo la colaboración de la Sociedad Ciclista Bilbaína y fué patrocinada por el diario «La Gaceta del Norte».

Tomaron la salida 37 co-



rredores. El recorrido, de 120,940 kilómetros, comprendía la fuerte pendiente del Sollube y tres veces la subida de Santo Domingo. La primera subida en pelotón, fué ganada por Lezama, seguido de Arechavalazarra, Mancisidor y Berrendero, seguidos de cerca por Trueba, Ezquerra y Abadía. Al iniciar el descenso, Berrendero se coloca en cabeza y cerca del alto de Benisqueta, Mancisidor sufre una avería, realizando un cambio con el aragonés Maoz, que motiva que ambos corredores sean descalificados. En la cima Pilastra, el paso se realiza por el siguiente orden: Berrendero, Casas y Trueba. Por Amorebieta también pasa en primer lugar Berrendero, con escasa diferencia. Al llegar al alto de Sollube se adelantan Casas y Trueba, que lo coronan por este orden, perdiendo Berrendero algunos puestos por el esfuerzo realizado en los primeros momentos.

La clasificación ha sido: Trueba, 4 h. 14 m. 22 segundos; Casas, 4. 14. 25; Ezquerra, 4, 15, 55; Botanch, 4, 17, 01; Gándara, 4, 19, 20; Fernández, 4, 19, 01; Aguirrezábal, 4, 21, 22; Berrendero, 4, 21, 52; Vidaurreta, 4, 22, 14; Eliz, 4, 22, 25. En total se clasificaron treinta corredores. Por equipos regionales venció Santander. La clasificación individual militar ha dado el triunfo a Gándara.—(ALFIL.)

20 terroristas, condenados a muerte EN FRANCIA

Los dirigía un polaco, oficial del ejército soviético

PARIS, 16.—Veinte terroristas han sido condenados a muerte.

Se trata de una organización terrorista cuyas ramificaciones se extendían hasta el Comité central del partido comunista francés, de carácter ilegal, como es sabido.

Un exsúbdito polaco que había servido como oficial en el Ejército soviético, era el jefe de esta banda, cuyos actos de sabotaje se dirigían contra las instituciones del Estado francés y contra las autoridades de ocupación, teniendo a su cargo numerosas víctimas.—(EFE.)

MITIN ANTICOMUNISTA EN PARIS

"Más vale morir que vivir un solo día bajo el comunismo"

"Francia no puede permanecer como espectadora"

DIJO DORIOT EN SUDISCURSO

PARIS, 16.—En el velódromo de invierno se ha celebrado un gran mitin organizado por la legión de voluntarios franceses contra el bolchevismo. Mas de 10.000 personas asistieron al acto. Entre las personalidades oficales figuran Bonnard, ministro de Insttrucción Pública, el secretario de Estado y embajador De Brinón y el secretario de orden público, Darnand. También se encontraban en el velódromo, represetantes de la embajada alemana y el comandante militar de la región parisina.

Pronunciaron discursos el comandante Demessini, jefe de propaganda de la Legión, el jefe de esta unidad, general de brigada, Puaud, el capitán Bassompierre, el capellán de la legión, monseñor Mayol de Luppe, y el teniente Doriot.

Todos los oradores pusieron de relieve el peligro que representa para Europa y para Francia el bolchevismo. Doriot dijo que la lucha en el Este no es una guerra ordinaria, pues en ella se ventila la existencia misma de Francia y de todo el continente. Más vale morir —dijo—que vivir un sólo día bajo el comunismo y, en consecuencia, bajo el dominio de la judería internacional. Si Hitler no hubiese entrado en Rusia, Stalin habría penetrado profundamente en Europa. Francia debe comprender—declaró finalmente—que no puede permanecer como espectadora en la contienda, sino que su suerte se encuentra estrechamente ligada a la de Alemania y de Europa, y que únicamente podrá salvarse en la lucha llevado en común.—(EFE.)

Haced Patria agregando a tu correspondencia el sello de José Antonio

VENOGRADOV, A MOSCU

ANGORA, 16.—El embajador soviético en esta capital, Venogradov, ha salido para Moscú.—(EFE.)

CUATRO-UNO ADVERSO AL MURCIA

En el encuentro de homenaje y beneficio de ALFONSO

MURCIA, 16.—En el partido celebrado esta tarde a beneficio del ex jugador Alfonso, el equipo forastero ha vencido al Murcia por cuatro tantos a uno. Los directivos del Murcia ofrecieron a Alfonso el nombramiento de delantero centro de honor. En el equipo del Murcia figuraba, como portero el internacional Ricardo Zamora y en la selección forastera se alinearon la tripleta defensiva del Madrid, la media del Sevilla y la delantera del Valencia. Los goles de los vencedores fueron marcados por Elzo, Gorostiza, Mundo (2), y el de los murcianos por Portilla. Al partido asistió el jefe provincial del Movimiento.—(ALFIL).

TIRO DE PICHON

Las pruebas oficiales de Jerez

Nueve escopetas están igualadas para el Gran Premio

JEREZ DE LA FRONTERA, 16.—En el campo de Chapín continuaron hoy las tiradas de pichón, habiéndose clasificado nueve escopetas para participar en la novena vuelta del Gran Premio de Jerez. La copa del Ayuntamiento fué gaada por don Diego Diez. Después se disputó la copa de la Directiva, que ganó el mismo tirador.—(ALFIL).

Continúa la penetración alema[na] entre Brody y Kove[l]

La aviación del Reich atacó Sarny, cen[tro] de abastecimientos soviético

Ha quedado reducida a cenizas la mayor parte de la ciud[ad]

BERLIN, 16.—Con respecto a la situación en el frente del Este, la Oficina Internacional de Información declara, entre otras cosas:

«En Crimea y Ucrania meridional la temperatura se mantiene, aún durante la noche, por encima de cero grados. Las condiciones del terreno permiten realizar movimientos incluso fuera de las carreteras.

Al Sur de la región de Sinferopol-Barkchisarai, el enemigo trató por todos los medios de impedir los movimientos alemanes, siendo rechazados sus ataques. Los germanos se han instalado en las posiciones previstas del macizo de Yaila, en la región de Sebastopol. Las formaciones alemanas se replegaron del Este y del Norte, en tanto que elementos de protección tenían a raya al enemigo en la carretera Sinferopol-Sebastopol; en el flanco de este sector se libraron durante el día combates de gran encarnizamiento.

En el Dniéster inferior continúan los movimientos estratégicos alemanes. Los ríos han experimentado notables crecidas, lo que facilita la resistencia alemana contra las tentativas de desbordamiento soviéticas: fueron rechazados todos los intentos de cerco e infiltración.

Al Oeste de Tarnopol, elementos de choque alemanes apoyados por importantes fuerzas aéreas han realizado nuevos avances hacia el Este. Entre Brody y Kovel, los alemanes han consolidado las posiciones conquistadas durante la semana pasada y realizado nuevos avances hacia el Este; los bolcheviques están concentrando refuerzos en esa región.

El ataque al centro de abastecimiento de Sarny ha sido llevado a cabo por varios centenares de bombarderos que, durante varias horas, han soltado explosivos de gran calibre, que han reducido a ruinas la mayor parte de la ciudad; los gigantescos incendios provocados duraron toda la noche.

La caza y la D. C. A. soviéticas no opusieron mucha resistencia y el número de aparatos alemanes que no regresaron a su base es muy reducido. También fueron bombardeadas las estaciones de ... no y Rovno y atacado el centro de abastecimiento ... por las escuadrillas ...nas.

Tanto en el sector ... como en el septentrional ... en todo su apogeo el ... del barro. La temperatura ... de unos grados bajo cero durante la noche, para ... considerablemente de día. El lago Peipus sigue helado, bien, por presentar ... grietas la capa sólida que lo recubre, no resulta practicable».—(EFE).

SINDIDATO PROVIN[CIAL] DEL ESPECTACU[LO]

HOY, FUNCION HOM[ENAJE] A TERESITA BARRAC[HINA] EN EL PRINCIPAL

Patrocinada por el Sindicato provincial del Espectáculo se celebrarán hoy dos funciones, a las 7'25 de la tarde y a las 10'30 de la noche, en el teatro Principal, en homenaje a la actriz alicantina Teresita Barrachina. Se representará en primer lugar, la ... de García Alvarez y Paso ... sica del maestro Luna, ... lada «El niño judío» ... pretada por un magnífico ... junto de artistas del género ... rico, en el que figuran ... lita Bañó, Manolo Alva... Angelito Martínez, y ... animado fin de fiesta ... que intervendrán Lolita ... rre, Carmen Estrella, ... Veracruz», Paquita Soler ... ta Manri.

Dado los fines del ... lo y las simpatías y ... des de quienes toman parte ... él, es de esperar que ... tuya un éxito señalado.

Nuevo obispo auxiliar de Valencia

VALENCIA, 16.—El próximo domingo será consagrado como obispo auxiliar de Valencia el excelentísimo señor don Juan Hervás.

Asistirán a la ceremonia el doctor Morcillo y el obispo de Palenica y será apadrinado por la Acción Católica valenciana.—(CIFRA.)

AYER, EN LAS COR[TS]

Viene de la PRIMERA página)

bargo, el acoso del Alcoyano se convirtió en el empate, a los diecinueve minutos. Una internada de Pérez terminó con un tiro fortísimo desde cerca, que rechazó apuradamente Martorell, yendo el balón a los pies de Carbonilla, que magníficamente colocado, empalmó a su vez el esférico, marcando la igualada.

COMIENZAN LAS DESGRACIAS PARA LOS ALCOYANOS

Se niveló el juego, creciéndose con el empate el Alcoyano, y aquí entra ya la jugada de mala suerte que a nuestro juicio fué la que decidió el partido. Fué que, a los veinte minuos, e ldefensa Saenz vaciló un momento entre echar fuera la pelota por la banda —cosa que bien pudo hacer fácilmente—pero intentó regatear a Viela equivocadamente, y el rapidísimo extremo españolista le burló y se internó velocísimamente, perseguido por aquél, que no pudo evitar el tiro lejano que sorprendió a Quiles. No se movió el portero levantino, creyendo sin duda que el balón iba fuera, pero éste tomó efecto, colocándose por el ángulo superior izquierda suavemente. Un gol de suerte y de desgracia para el Alcoyano, que influyó decisivamente en la marcha del partido.

JUEGO DE CALIDAD

A los veinticinco minutos se produjo un terible choque entre Mariscal y Carbonilla, suspendiéndose el juego durante unos minutos por caer los dos lesionados, pero siguiendo ambos en sus puestos. En estos momentos vimos bordar al Español, lanzado por todo el entusiasmo colectivo, sus mejores jugadas. Se mostraba algo insegura la pareja defensiva del Alcoyano y el medio derecha, Cano, que no sujetaba bien a Viela. Dominó el Español en muchos instantes con abrumador agobio, y a los treinta y tres minuos, Viela volvió a burlar a Sáenz y logró un centro matemático que remató Jorge de tiro cruzado batiendo a Quiles. Hasta el final del primer tiempo ,el Alcoyano se defendió espléndidamente; replegado ante el repetido ataque del Español, y se llegó al descanso con la diferencia de tres a uno.

Digamos dentro de la objetividad más extricta, que en este tiempo el Español había jugado, a partir del segundo tanto retrasado y Pérez había sido el mejor de la línea, juntamente con Carbonilla.

EL SEGUNDO TIEMPO

En la segunda parte, hasta los quince minutos, mantuvo su firmísimo tesón el Alcoyano, pero a los quince minutos llegó la otra jugada adversa que había de influir decisivamente en el resto del encuentro. Viela, que fué sin duda, con Jorge, el mejor del ataque españolista en los dos tiempos, tiraba un centro muy medido sobre puerta y Calpe tuvo la mala suerte de, al intentar despejarlo, introducirlo en su propia meta ante la sorpresa de Quiles y el natural descorazonamiento de todos sus compañeros de equipo.

MAS ADVERSIDADES

Pero no fué esto, sin embargo, todo lo que refleja la mala suerte de los alicantinos, que no pudieron en Las Corts demostrar que juegan mucho más que lo que aquí hicieron. Es que al minuto siguiente, o sea, al dieciséis, Calpe, casi en el límite del área grande y por efecto de la nerviosidad de su jugada anterior, incurrió, a juicio del señor Escartín en un «penalty» que para nosotros ni estuvo claro ni lo fué y que sobre todo, estando el marcador 4-1 fué fácilmente soslayable, como hemos visto soslayar tantos otros. El señor Escartín, claro es que ateniéndose extrictamente al Reglamento, ante un público inteligente como el de Las Corts, se decidió a silbarlo aunque lo hizo con bastante retraso, no en el acto. Lanzado el «penalty» por Teruel se convirtió en el quinto gol del Español. Y un equipo como el Alcoyano, que por mucho entusiasmo que tenga se ve así sorprendido por dos jugadas desgraciadas en dos minutos, es natural que bajara desde entonces en eficacia y rendimiento, especialmente jugando ante 20.000 y pico de espectadores que si fueron neutrales, tampoco se ...yaban.

REACCION ALCOYANA

Pocos momentos después, el Alcoyano, en dos reacciones muy briosas porque hay que consignar que no se entregó nunca, a pesar de las circunstancias de mala suerte reseñados, lanzó dos ... en los ... que salieron fuera, los cuales rebotaron uno en la arista y otro en el travesaño, y que hubieran sido goles seguros porque Martorell no podía alcanzarlos.

Cedió entonces el equipo alicantino y a los veinticinco minutos, Juncosa, que estaba jugando en esta segunda parte maravillosamente, logró también un centro de una precisión ... ordinaria que remató Jorge ... beza, consiguiendo el ... Dos balones más con ... batido salieron fuera ... metros... Mala suerte ... cimos, para el Alcoyano ... sivo margen en una ... tuna de juego que no ... rá muchas veces e...

LESION DE COST[A]

Y todavía tuvo el Alco... que pasar por la lesión ... ta, producida en un ... con el defensa españolista ... ruel. Lo retiraron en ... las asistencias para no ... recer más. Quedó el Al... con diez jugadores, ... así, Carbonilla y Pérez ... guieron sendos tiros que ... ron a falta rozando el ... Y a los treinta y nueve ... tos se produce el séptimo ... to. Fué Mendoza quien ... tiro raso de lejos, batió ... jo a Quiles, junto al ... el partido terminó con el re... sultado.

DESTACADOS, ALINEA[CIO]NES Y OTROS DETAL[LES]

Los destacados por el ... yano fueron los dos ex... Carbonilla y Pérez ... este último. En la línea ... dia, Blasco, el mejor, ... pués Bolinches. En el ... el trío defensivo, los do... mos y el centro Jorge ... realizó también un ... enorme de oportunidad y ... mate.

El público de Las Corts ... pidió con una silba ... ma al árbitro señor ... No nos gustó nada ... traje.

En la primera parte ... raron tres córners con... Alcoyano; uno por Viela ... por Juncosa. Adverso ... pañol, uno, sacado por ... En la segunda parte, ... ners contra el Alcoyano y los ... primero, por Viela ... dos, por Juncosa.

Resumiendo: Exc... gen. Fortuna en el ... aunque con mejor ... nica, veteranía y ... estos encuentros. ... y fallo de alguno ... en el Alcoyano, ... defensivo. Cano y ... aunque jugaron ... gran entusiasmo ... acompañados por ... miento que se ... dar.

Las alineaciones: Español.—Martorell; ... Mariscal; ... Schild; Juncosa, ... Mendoza y Viela ...

Alcoyano. — Quiles; ... Calpe; Cano, Bo... co; Carbonilla, ... co, Costa y Pérez.

Alicante. lunes. 24 de Abril de 1944

LUNES

SEMANARIO DE INFORMACION GENERAL

Año IV - Número 129 - 25 céntimos

DETENCION EN BURDEOS DE UN INDIVIDUO PARECIDO A PÉTIOT

PARIS, 23.—En Burdeos ha sido detenido otro individuo que ofrece parecido físico con el doctor Petiot. La policía de Burdeos solicitó de la de París el envío de las huellas dactilares del asesino, con el fin de comparar las con las del detenido, comprobando que, a pesar de las muchas veces que Petiot fué acusado de infringir la ley, no habían sido sacada sus huellas, por lo que solo se dispone de las obtenidas en muebles y objetos del piso de la rue Chaumartin y que se atribuyen al dueño del mismo. Finalmente, las huellas del detenido en Burdeos han sido mandadas a París.—(EFE).

APOTEOSICO RECIBIMIENTO EN BADAJOZ al Ministro Secretario General del Movimiento

Imposición de medallas de la "Vieja Guardia" e inauguración de la Ciudad Juvenil

SOLEMNE RECEPCION EN EL AYUNTAMIENTO

BADAJOZ, 23.—Desde las primeras horas de la mañana, el ciudad presentaba un aspecto extraordinariamente animado. Toda ella estaba profusamente adornada con faroles y colgaduras.

Una compañía de Regimiento de infantería número 5, con bandera y banda, estaba formada en la estación en los andenes.

Banderas del Frente de Juventudes ocupaban la carrera y una sección de policía armada se hallaba en el punto de cartuchos. Los gobernadores civil y militar esperaban en la estación con los presidentes de la Diputación y de la Audiencia, rector de la Universidad y concejales, camarada Azmarra. Poco antes del mediodía llegó el tren que conducía con el general Carrasco, jefe nacional de Sindicatos, y otras jerarquías nacionales.

A la llegada del tren correo fue saludado el Himno Nacional y el ministro, al descender, pasó a las autoridades y recorrió la compañía que desfiló ante él en el patio de cargas de la estación. Vestían ropa de trabajo, el camarada Arrese, jefe de protocolo; el camarada Vilneta y el camarada Jiménez Millas, presidente de la Junta de Recompensas; camarada Alonso de la Fuente, jefe de la Obra Sindical «18 de Julio» y otras jerarquías.

El ministro, camarada Arrese, emprendió la marcha hacia la capital. El público aglomerado a su paso, le aclamó con entusiasmo y gritó ¡Franco! ¡Franco! ¡Franco!

En la plaza de Minaya, el ministro revisó a las fuerzas de Falange Española Tradicionalista y de las J. O. N-S. que se hallaban formadas hasta la Diputación provincial, donde fue saludado por las autoridades y jerarquías. Luego, en la plaza de España donde estaba formado el Frente de Juventudes y la Vieja Guardia, colocó una corona de flores ante la lápida de José Antonio e hizo la invocación al Fundador, contestada por todos los presentes.

A continuación se verificó la recepción oficial en el salón de sesiones del Ayuntamiento. A la derecha del ministro se situó el prelado de la diócesis, y a su izquierda el general Gil Arevalo y el consejero nacional camarada Aznar. El desfile de representaciones y autoridades duró hasta las once de la mañana, hora en que el ministro se retiró a desayunar con las jerarquías que con el hicieron el viaje. Después fue cumplimentado por el gobernador civil de Portalegre (Portugal), presidente de la Cámara municipal de Elba, señor Ferrosata a quien acompañaba una representación de las «mocidades» portuguesas.

A las 11.30, el camarada Arrese, con las demás personalidades y jerarquías se trasladó a la Cruz de los Caídos. En la explanada de la Alcazaba frente a la cruz, formaban varias centurias de los diversos pueblos de la provincia, los caballeros mutilados y las veinte centurias del Frente de Juventudes. Un público numerosísimo se hallaba congregado para presenciar los actos que iban a celebrarse. También en formaron representaciones de la Vieja Guardia de Sevilla, Huelva, Córdoba, Cáceres y Toledo con sus guiones respectivos. Ante la cruz se hallaban los familiares de los caídos y detrás de la Vieja Guardia. A cada de altar habían sido levantadas dos tribunas adornadas con banderas y reposteros. En el altar daba fondo a la severa cruz un escudo de la Falange. Las bandas municipal, divisionaria y de trompetas y tambores del Frente de Juventudes, se situaron a cada de altar, al frente de una compañía de infantería del Regimiento número 3. Las ruinas de la Alcazaba y de las murallas estaban cubiertas de banderas nacional y del Movimiento. En las murallas habían sido habilitadas tribunas para los invitados. A la derecha del altar se situaron las representaciones militares y civiles, y a la izquierda las jerarquías que visitaban la ciudad. A las 11.30 comenzaron a llegar las autoridades y un cuarto de hora después llegó el ministro secretario. Tras un toque de atención fueron izadas las banderas mientras las bandas interpretaban el Himno Nacional. El camarada Arrese bajó de coche y acompañado del

Postal de la semana

CARTA A UN CIUDADANO

Después de la agradable impresión que dejaron en mí los lucidos cortejos de la Semana Santa alicantina, con sus brillantes desfiles procesionales, sus admirables figuras escultóricas y su ambiente de artística liturgia; después de la pintoresca romería al Santuario de la Santa Faz en aquella deliciosa mañana abrileña llena de luz, tu conducta, querido ciudadano, me ha herido intensamente.

Mezclado entre todos los romeros, te creí un romero más; pero, desgraciadametne, no fué así.

Y no es que me sorprendiera —estoy acostumbrado a ello— tu desbordante alegría, en la que te extralimitabas tocando tu cabeza con una gorrilla de papel y soplando un pito hasta la congestión y gritando como un energúmeno hasta enronquecer. Todo ello puede ser más o menos ridículo para ti, y más o menos molesto para los demás, sin mayores consecuencias.

Lo verdaderamente vergonzoso es que, aprovechándote de una inconsciencia real por tus frecuentes libaciones, o ficticia porque tu ignorancia te hizo creer con ella más agradable, perdieras la noción de la galantería para con la mujer, digna de toda clase de respetos y consideraciones.

Lo verdaderametne indigno es que, aprovechándote del río revuelto de la multitud, te apropiaras de la pobre mercancía que un modesto comerciante tenía expuesta en su tenderete para poder llevar a su hogar, después de una dura jornada, un pedazo de pan.

Eso, querido ciudadano, ni es noble, ni es honrado; eso es sencillamente miserable.

Puedes circular entre la multitud soportando las molestias como cada hijo de vecino, pero sin molestar al prójimo con tus maneras bruscas e incorrectas.

Puedes viajar en el tranvía, pero sin proferir palabras groseras, que hieren los oídos de las personas sensatas.

Puedes acercarte a un tenderete, pero sin apropiarte de un objeto que no es tuyo.

Tu conducta puso en el ambiente, un comentario que desprestigiaba un acto de belleza incomparable.

Piénsalo bien, querido ciudadano. Tu pueblo gana muy poco con tu incomparable manera de proceder.

Y cuando decidas asistir otra ve a una fiesta de esta índole, colócate, si te place, sobre tu ligera testa la colorida gorra de papel; hincha tus mofletes haciendo sonar el pito como un chiquillo... de treinta abriles; grita mientras para ello queden fuerzas en tus pulmones...

Pero respeta lo ajeno y respeta a la mujer

Es lo menos que se le puede exigir a un caballero.

JUAN RAFAEL

García Sanchiz y Julio Guillén visitan el Sanatorio del Perpetuo Socorro

Durante su estancia en Alicante con motivo del cumplimiento del voto a la Santísima Faz hecho por Juan Sebastián Elcano, han visitado el Sanatorio del Perpétuo Socorro don Federico García Sanchiz y don Julio Guillén Tato.

Fueron atendidos y obsequiados con la ya proverbial exquisita cortesía de dicho magnífico establecimiento sanitario, recorriendo todas las dependencias.

El Sr. García Sanchiz estuvo conversando con un niño accidentado recientemente por un carro y al día siguiente le envió un magnífico libro de cuentos.

En el libro de honor del Sanatorio el señor García Sanchiz dejó escrita la siguiente opinión:

«¿Quién lo diría? Pero no cabe duda: hay en el Mundo un Sanatorio del que se sale con pena: éste... Y ello se debe a que sus verdaderos huéspedes son la perfección técnica, la sensibilidad, el estudio, el buen gusto, el arte, la moral, el compañerismo, la caridad, los ideales patrióticos y los humanitarios y, en suma, la virtud y la belleza... Bien mirado, no existen en el día unos enfermos de mayor gravedad. — FEDERICO GARCIA SANCHIZ.»

Por su parte el señor Guillén Tato, director del Museo Naval e ilustre paisano nuestro, expuso así por escrito su opinión:

«Después de visitar el estupendísimo sanatorio, que ya tiene Alicante, me pregunto «mich torbat»: ...¿Ahon estic?—JULIO GUILLEN.»

Como alicantinos nos congratulamos de estas manifestaciones y enviamos nuestro parabien a la Dirección del Sanatorio del Perpétuo Socorro.

¡PADRES DE FAMILIA NUMEROSA! La familia numerosa es el máximo exponente de moralidad de las naciones. Demuestra tú la alta calidad moral de España solicitando un Premio a la Natalidad y a la par del honor, recibirás una ayuda económica para tu numerosa prole.

Millares de fieles asistieron
A LA MISA SOLEMNE
en el Santuario de la Santísima Faz

Ayer mañana se patentizó una vez más la veneración que la capital y los pueblos de la huerta alicantina sienten hacia la Sagrada Reliquia, con la misa solemne que se celebró en el Santuario del cercano caserío, durante la cual estuvo expuesto el Divino Lienzo.

Desde primeras horas de la mañana, comenzaron a acudir al Santuario numerosísimos fieles, muchos de ellos a pie desnudo cumpliendo promesa; los tranvías y otros medios de transporte, ambién fueron llevando hasta Santa Faz un importante contingente de alicantinos deseosos de postrarse ante la Reliquia.

A las diez comenzó la celebración de la Misa solemne oficiada por el Iltmo. señor don Vicente Alemañ, auxiliado en los Oficios por dos sacerdotes alicantinos. La Iglesia, durante el Santo Sacrificio, se hallaba abarrotada de fieles, hasta el extremo que muchos de ellos hubieron de permanecer en el exterior del templo, oyendo desde allí la misa.

La Capilla de la Colegiata, dirigida por el maestro Moreno, interpretó la Misa del maestro Villar.

La oración sagrada corrió a cargo de don Vicente Galvañ, quien hizo una magistral exposición de los motivos que Alicante tiene para sentir hacia la joya de la cristiandad de que por voluntad divina es depositaria, la veneración y la fe que, legado espiritual de las generaciones que nos precedieron estalla radiante en nuestros corazones de alicantinos cuando las congojas y penalidades nos mueven a impetrar la protección divina.

La plática terminó con la súplica, secundada unánimemente por todos los fieles, porque la paz y el amor de todos los hijos de Dios vuelva a imperar en el mundo.



Estadísticas interesantes

El subsidio familiar en España

Acaba de aparecer el número 20 del Boletín de Estadística, correspondiente al trimestre octubre-diciembre 1943, compuesto de 335 páginas, y en el cual se recoge amplia información de los más trascendentales problemas económico-sociales, por lo que se puede comprobar el avance progresivo de nuestro país, la labor fomentadora y productora del Estado español, las pequeñas oscilaciones que tiene el coste de las vidas en las capitales, el incremento de las construcciones en las ciudades y en el campo, colocación obrera, en sus múltiples aspectos y en relación con el paro involuntario; demandas de trabajo, etc.; cambios de la peseta sobre Nueva York y París, y valores oro de la misma; índice de cotización de valores mobiliarios en los bolsines de Comercio; estadística del Registro Mercantil, quiebras y suspensiones de pagos, protesto de letras de cambio, giros postal y telegráfico, etcétera; también informa acerca del consumo de la carne en las capitales de provincia; tráfico comercial de los aeropuertos españoles; desenvolvimiento de los servicios telefónicos; transportes mecánicos por carretera, con datos por líneas, empresas, viajes, viajeros y recaudación, por provincias, etc.

Dedica también atención preferente a la evolución del régimen de Subsidios Familiares en los distintos años, a partir del momento de su implantación, con cuadros de asegurados y perceptores del subsidio; distribución de subsidiados por el número de beneficiarios, cuotas recaudadas, subsidios satisfechos y número de beneficiarios sin la rama de viudedad, orfandad y agropecuaria; seguros sociales, con distribución de ingresos y pagos, en pesetas, correspondientes a las distintas ramas de seguros libres, a cargo del Instituto Nacional de Previsión, por Delegaciones en provincias, etc.

En su sección de colaboración profesional, que inaugura en este número, empieza a publicar trabajos de firmas valiosas, que son compendio de largos años de estudio y de experiencia, puestos al servicio de la Estadística del Estado, y en las dedicadas a Demografía, Climatología y Legislación, recoge datos muy interesantes, dignos de ser conocidos y divulgados, por afectar a todas las clases sociales.

Termina el volumen con sus cotidianas secciones de información extranjera y bibliografía, seleccionadas.

Una vez más, la Dirección General de Estadística, afecta al Ministerio de Trabajo, pone de relieve el esfuerzo de su callada labor meritísima, constante y concienzuda, recogida en esas publicaciones que, con tanta frecuencia, viene editando ese Centro directivo.

EL FESTIVAL DE ANOCHE
en el teatro de «Educación y Descanso»

La Obra Sindical «Educación y Descanso», continuando la serie de festivales artísticos que organiza a base de productores encuadrados en su Escuela de Arte (Orfeón Alicante), y el de jóvenes alumnos que en ella reciben educación musical y teatral, celebró anoche en el teatro de la Jefatura, Onésimo Redondo, 25, un festival en que el numeroso público asistente salió satisfecho por la brillante actuación de todos cuantos en el mismo tomaron parte. En primer lugar fué puesto en escena el juguete cómico en un acto titulado «Entre doctores», en cuyo reparto figuraban Purita García, María Jesús, Mariano Sánchez, Rafael Más, Alfredo García, Victoriano Pascual y José Gosálvez. A continuación se representó «La real gana», por Enriqueta Manuel, Lolita Martínez, Luis Martínez, José Doíz y Vicente Asensi.

En el fin de fiesta actuaron Purita García, Marifé Carrasco, Rita Ille, Aurorita Pérez, pareja Marifé-Jesús Hernández, J. Gosálvez y Francisco Antón.

Además hicieron su presentación los caricatos Caki y Tito. Para todos hubo muchos aplausos.

CARTELERA

TEATRO PRINCIPAL

Compañía de Alta Comedia ANA MARIA NOE
Primer actor galán: CARLOS PALAU

HOY LUNES — A LAS 7.30 DE LA TARDE
LA LOCA AMBICION
exclusiva de esta Compañía

A LAS 11 DE LA NOCHE
Estreno de la bonita comedia en 3 actos
NOCHE DE NIDO

CENTRAL

Empresa: L. M. S.

Desde las 5 de la tarde.
GRAN ESTRENO de la superproducción en español
Cena de medianoche
Charles Boyer-Jean Arthur
ESTRENO NOTICIARIO NO-DO número 69-A

MONUMENTAL

Empresa: L. M. S.

Desde las 5 de la tarde.
ESTRENO de la graciosísima comedia española
Antes de entrar dejen salir
por Valeriano León
El interesante complemento en dos partes
EL MISTERIO DEL TRASATLANTICO
y un precioso Dibujo

Salón España

Empresa: JOSE ROMEI

Desde las 5 de la tarde.
La interesante película policiaca en español
YO LE MATE
por Ricardo Cortez
ESTRENO DEL NOTICIARIO NO-DO número 69-B
y DOS preciosos complemento más

PRODUCTORES: Por una pequeña cuota estarás a cubierto, así como tus familiares de los gastos que supone la enfermedad. La Obra «18 de Julio», evitará que con la enfermedad entre la miseria a tu hogar, ya que un pequeño e insensible desembolso mensual te evitará gastos mayores.

MINISTERIO DE TRABA[JO]
Dirección General de Previs[ión]
FAMILIAS NUMEROSAS

El «Boletín Oficial del Estado» del día 10 de abril de 1944, publica reglamento para aplicación de la ley de protección a las familias numerosas.

A los efectos de esta disposición se entiende por familias numerosas compuesta por cuatro o más hijos legítimos o legitimados menores de veintiún años o mayores incapacitados para el trabajo, y que se encuentren a cargo de los padres o tutores. Las familias se clasificarán en dos categorías:

Primera: De cuatro a siete hijos.

Segunda: De ocho a más hijos.

Los principales beneficios que se conceden a dichas familias son:

DE EDUCACION. — Comprende la exención total para las familas de la segunda categoría, los derechos de matrículas títulos académicos o universitarios, permanencias y cualesquiera otro de semejante naturaleza; asimismo tendrán preferencia para ingresar en centros de enseñanzas, ocupar puestos en las instituciones de asistencia escolar, disfrute de becas, pensiones, etcétera, siempre y cuando que el ingreso no sea mediante selección de capacidades realizadas por concursos u oposición. Las familias de primera categoría disrutan una reducción del 50 por 100 de dichos derechos.

FISCALES. — Estos beneficios alcanzan no sólo al cabeza de familia, sino también a su cónyuge.

Los impuestos en los que se benefician son:

a) El de utilidades por renta de trabajo de que se exime totalmente a las familias cuyos ingresos anuales sean inferiores a 16.000 pesetas y pasando de esta cifra se reduce en un 50 por 100 para las familias de la primera categoría, quedando exentos los de segunda cuando los ingresos anuales de últimos por todos concep[tos no] rebasen de 100.000 anuales.

b) En el reparto mu[nicipal] de utilidades e impuestos [de] diputaciones que grav[en] productos del campo, se [redu]cen las cantidades a pag[ar en] un 20 por 100 para las fa[milias] de primera categoría y [en] 40 por 100 para las de seg[unda].

c) Inquilinato. Se exim[e del] pago de este arbitrio a [las fa]milias de segunda categ[oría y] se reduce a su mitad par[a las] de primera.

SUBSIDIO FAMILIAR. [Con] referencia al Subsidio [Fami]liar las cuotas a perci[bir por] los cabezas de familias [nume]rosas se incrementa en [un] 10 o 20 por 100, segú[n sean] de primera o de segunda [cate]goría.

VIAJES Y ASISTENC[IAS] SANITARIAS.—a) VIAJ[ES.] Los miembros de famil[ias nu]merosas de primera cat[egoría] tendrán una reducción [del 20] por 100 en el precio de [los bi]lletes de ferrocarril y [de las] empresas de transportes [terres]tre y marítimos. Para [la] segunda categoría la [reduc]ción será del 40 por 100.

Estas bonificaciones [se al]zan también al transpor[te por] ferrocarril de los mue[bles de] las familias numerosas [cuan]do su desplazamiento o[bedez]ca a traslados de su pu[esto de] trabajo o para bus[car el] mismo.

ASISTENCIAS SANI[TA]RIAS.—Los miembros d[e fami]lias numerosas tienen [prefe]rencia para el ingreso [en ins]tituciones sanitarias en lo[s esta]blecimientos de benef[icencia] pública y una reducci[ón del] 20 por 100 en los bal[nearios,] sanatorios o estableci[mientos] análogos de carácter of[icial o] privado.

c) También pueden [acoger]se las familias num[erosas] a los beneficios del s[eguro o]bligatorio de enfermedad, a[unque] no reúnan los demás re[quisi]tos que exigen la ley y [regla]mento de aquel seguro, [si así] lo desean.

PROVISION DE [DESTI]NOS. BENEFICIOS DE [LA] LOCACION COLONIZA[CION] Y VIVIENDAS.—Los [miembros] de familias numerosas [tendrán] preferencia:

a).—Para ocupar pues[tos de] trabajo en las empres[as pri]vadas siempre que reún[an las] condiciones de aptitud [y co]nocimientos necesarios [...] no para la provisión de [desti]nos de cualquier orden de [la Ad]ministración pública en [los ti]pos de provisión libres.

b).—Para las adjudicac[iones a] que se refiere la base 33 [...] y de colonización.

[...] sas baratas, económicas [...] [...] protegidas, tanto e[n ré]gimen de alquiler como [en el] de compra. Igualmente [podrán] optar a los premios anua[les] [a]sistentes en viviendas.

CATEGORIA DE HONO[R.] Se establece una categoría [...] denominada de honor pa[ra las] familias de doce o más [hijos,] las que se concede un tít[ulo de] honor. Estas familias dis[fruta]rán de los beneficios de [la se]gunda categoría, mientra[s con]serven cuatro hijos dentr[o ...]

NORMAS PARA OBT[ENER] DICHOS BENEFICIOS.

[...] merosas que aspiren a [...] los beneficios que conced[e ...] de [...] de diciembre de [...] coarán en el lugar de [resi]dencia un expediente de [soli]citud en los ingresos [...] destinados al efecto y [que dis]tribuye la Delegación de [Tra]bajo de esta provincia.

Estos impresos son de [...] ses: modelo a) para la[s fami]lias que actualmente resid[en en] el mismo municipio en [que] contrajeron matrimonio [y na]cieron los hijos, y modelo [b) pa]ra las familias en las [que] concurren alguna de las [ante]res circunstancias.

Los impresos de exped[iente] pueden solicitarse del [...] do organismo provincial [de Tra]bajo directamente por lo[s inte]resados o por conducto [de las] alcaldías.

Una vez llenos los m[...] dos expedientes y cert[ificados] por las alcaldías y juzga[dos co]rrespondientes, se enviar[án a la] Delegación de Trabajo, [acompa]ñados de fotografías por [dupli]cado de los miembros d[e las] familias con derecho a [los be]neficios y diez pesetas en [papel] de pagos al Estado.

Peregrinación
de los niños a la SANTA FAZ

Tendrá el carácter exclusivo de rogativa al que se le imprimirá también el de penitencia infantil.

Los niños quieren rogar por el Papa y por las calamidades mundiales ante la Faz Divina. El Señor les oiga y a todos nos salve por sus inocentes ruegos.

El próximo jueves, a las ocho de la mañana, sale dicha Peregrinación salvaguardada por el celo de los señores maestros y la dirección de un P. Misionero.

¡Padres y madres, enviad a vuestros niños ante la Faz Divina!

Mañana martes día de Letanías Mayores, Procesión de rogativas, a las siete en punto de la mañana. Se bendecirán los campos.

Los Cultos de los Trece Martes, a las ocho y media y a las ocho de la tarde.

Comulgar de impedidos
de la Parroquia de San Nicolás
Salió ayer mañana, administrándose numerosas comuniones

Ayer domingo salió de la Iglesia de San Nicolás el comulgar de impedidos, administrándose numerosas comuniones a los enfermos e impedidos de la parroquia. Acompañaban procesionalmente al Señor numerosos fieles.

El Comulgar recorrió el itinerario previamente señalado entre el fervor y la devoción de cuantos le presenciaron.

LOS DEPORTES

LOS DIECISEISAVOS DE LA COPA DEL GENERALISIMO comenzarán a jugarse el domingo próximo

HERCULES-MURCIA, en el Estadio Bardín

MADRID, 23.—El próximo domingo, día 30, se jugarán los siguientes encuentros, correspondientes a la Copa de S. E. el Generalísimo:

En Valladolid: Real Valladolid-Real Club Deportivo Coruña.

En León: Cultural Leonesa-Real Club Celta de Vigo.

En Oviedo: Real Oviedo-Real Santander.

En Bilbao: Arenas Club-Real G jón.

En Baracaldo: Baracaldo C. F.-Atlético de Bilbao.

En Pamplona: C. A. Osasuna-Real Sociedad de San Sebastián.

En Barcelona: R. C. Deportivo Español-Gimnástico Tarragona.

En Inca: Deportivo Constancia-C. F. Barcelona.

En Sabadell: C. D. Sabadell-Mallorca C. F.

En Castellón: Deportivo Castellón-Deportivo Alcoyano.

En Zaragoza: Zaragoza C. F.-Valencia C. F.

En Alicante: Hércules C. F.-Real Murcia.

En Córdoba: Deportivo Córdoba-Atlético Aviación.

En Madrid: Real Madrid-Real Betis Balompie.

En Sevilla: Sevilla C. F.-Jerez C. F.

En Ceuta: Sociedad Deportiva Ceuta-Granada C. F.

Los partidos de vuelta se jugarán en los campos de los Clubs citados en segundo lugar, el próximo día 7 de mayo.—(ALFIL.)

...SE PREVIA DE LA COPA DEL GENERALISIMO

...arragona y Córdoba la jugarán en unión de os "elegidos"

...L ALBACETE ELIMINADO

CORDOBA, 23. — Deportivo ...rdoba, ... (Acedo, 3; Vega, 2: ...p.n); Albacete C. F., 2 (Vi...nova, Valentín).

Arbitró el encuentro el señor ...e.çón.

En ... primer tiempo el Deportivo Córdoba marcó tres go... por medio de Acedo y Vega, ...el Albacete dos, por obra de ...lanova y Valentín.

En la segunda parte, el Cór...ba logró tres goles más, por ...edio de Acedo Pepín y Vega.

El equipo local hizo un buen ...rtido y con este resultado se ...sifica para la próxima eli...natoria de la Copa de S. E. Generalísimo.—(ALFIL).

...GIMNASTICO DE TARRAGONA VENCE AL PALENCIA

TARRAGONA, 23.—Esta tar... se ha jugado en el campo ... la avenida de Cataluña el ...rtido de vuelta correspondien... a la última eliminatoria de ... fase previa para la Copa de ... E. el Generalísimo entre el ...imnástico de Tarragona y el ...lencia.

La primera parte transcurrió ...n dominio alterno, si bien la ...esión local fué más continua ... peligrosa por la excelente la...r lesa rollada por su línea ...edia. A pesar de ello, este pri...er tiempo terminó con uno ... cero a favor de los visitantes ...arcado por el extremo dere...a Sierra, al recibir un pase ...l delantero centro.

La segunda parte fué de do...inio agobiador del Tarragona. ... minuto de comenzar, el cen...o delantero, Gulvany, consi...ió el empate. Once minutos ...spués, un centro de Huguet ... rematado por el extremo derecha, Mauri, logrando el segundo tanto y con él igualar la eliminatoria. A los veinticuatro minutos, Vallés, después de sortear a un defensa contrario, consigue el tanto de la victoria y tercero de la tarde, que elimina al Palencia Del Gimnástico destacó la gran labor de su línea media, y el trío defensivo. Del Palencia, el trío defensivo. Cinco minutos antes de terminar el encuentro el árbitro expulsó al jugador palentino Argüelles, por agredir al defensa Babot.—(ALFIL).

HOCKEY

Copa de Primavera

El próximo domingo comenzarán a celebrarse los partidos de hockey correspondientes a la Copa de Primavera, torneo que se celebra en casi todas las regiones donde se practica este deporte. En Alicante, esta competición promete ser sumamente interesante debido a que seguramente además del Montemar; Educación y Descanso y Frente de Juventudes que fueron los equipos que tomaron parte en el campeonato regional, concurrirán también un equipo B del Montemar y otros dos nuevos que se suman a este deporte. Con este motivo es justa la expectación despertada por el torneo Copa de Primavera que ha de servir para ir elevando el rango del hockey alicantino cada vez más.

El Ferrol, a Segunda

Ayer derrotó al histórico Arenas en el Estadio Metropolitano

La delantera guechotarra mostróse ineficaz ante el marco

MADRID, 23.—El Club Ferrol acaba de pasar a la segunda División al ganar esta tarde al Arenas Club, de Gaucho, por uno a cero, en partido de promoción celebrado en el estadio Metropolitano ante numeroso público.

Arbitró el señor Escartín.

Equipos: Club Ferrol: Moreno; Calche, Sobrino; Ferreiro, Silvosa, Alonso; Ortiz, Porta Carbonell, Barón, Herodes. Arenas Club: Vicente: Ereñaga, Pedrín; Alejandro, Romo, Mugarra; Bilbao, Gorosabel, Laurrauri, Jáuregui, González.

Jugó el Ferrol mucho más que el Arenas en la primera mitad pero sólo consiguió marcar un tanto, cuando faltaban cinco minutos para el descanso, por conducto de Herodes. Los dos equipos proporcionaron al espectador, sino un fútbol de clase, por lo menos un juego muy interesante durante los cuarenta y cinco minutos.

Mucho se esforzó el Ferrol y se temía por su resistencia en la segunda parte. En ésta actuó algo mejor el Arenas, pero de medio campo hasta los defensas, pues en la línea de éstos no sabían qué hacer con el pelotón. La falta de remate en su delantera evitó el empate, que se veía venir en muchos momentos, incluso a última hora, a un minuto del final, en que un centro de extremo izquierda pasó frente al marco y delante de dos delanteros. En cambio, los delanteros ferrolanos se mostraron siempre peligrosos.

La facilidad en el remate fué la sola o la más destacada diferencia entre los dos equipos, y en este aspecto la victoria del Ferrol fué justa. Algunas oportunidades fueron evitadas con grandes dificultades por parte del guardameta y de los defensas.

Un buen conjunto ha presentado el Ferrol en el que no desentona ninguna línea: la defensa es segura, la media batalladora y la delantera de pase y tiro fácil, no exenta de buena intuición del juego. Dentro de su juego de equipo, han podido sobresalir el interior izquierda y el veterano medio centro Silvosa.

En el Arenas, son buenos el delantero centro y el extremo derecha. El equipo adoleció de cargar el juego en el lado izquierdo, donde el extremo es veloz, pero sin dominio del pase o de la combinación. Con los balones que dispuso el otro extremo hubiera marcado algún tanto.

Con esta derrota, otro equipo histórico desaparece de la categoría de honor, un equipo que fué campeón de España y dos veces finalista.—(ALFIL.)

EL MINISTRO DE MARINA, EN EL ESTADIO METROPOLITANO

MADRID, 23. — Al partido de fútbol, jugado esta tarde en el estadio Metropolitano, de promoción a la segunda División, asistió el excelentísimo señor ministro de Marina, almirante Moreno.

Al terminar el encuentro, el capitán del equipo gallego fué felicitado por el señor ministro y por el alcalde de El Ferrol del Caudillo.

El encuentro fué transmitido por radio a La Coruña.—(ALFIL.)

Alonso va a ser reconocido

MADRID, 23.—Se afirma en los medios futbolísticos que Jesús Alonso, el interior derecha del Real Madrid, será reconocido próximamente por el doctor Jiménez Díaz.—(ALFIL.)

AYER, EN CARTAGENA

EL ALICANTE perdió por la mínima, pero se clasificó CAMPEON REGIONAL

CARTAGENA, 23.—En el campo del Almajar se ha jugado esta tarde el encuentro correspondiente a la Copa aprofesional del Generalísimo, final regional, entre el Cartagena y el Alicante. Triunfaron los locales por uno a cero.

Desde el primer momento se puso de manifiesto la táctica defensiva de los alicantinos, que replegaron a la media a sus dos interiores. Esta modalidad de juego les permitió llegar igualados a cero al final de la primera parte, a pesar del fuerte viento reinante que favorecía al Cartagena. En la segunda mitad, cuando faltaban diez minutos para el final, el interior derecha cartagenero, aprovechando un barullo, logró el tanto que significaba la victoria de su equipo, si bien este resultado le elimina de la competición al perder ocho días antes en La Florida por dos a cero.

Con esta es la tercera vez consecutiva que el Alicante se proclama campeón regional, habiendo marcado ventidós goles por sólo uno en contra.

Los alicantinos formaron el siguiente equipo: Cosme; Yagüe, Ripoll; Aliaga, Tallada, Alexandre; Seva, Rochi, Barrachina, Gisbert y Javier.

Ayer comenzó, con gran entusiasmo, la III Copa San Pedro

Gimnástico Alicantino, Tranvías y Olímpico, de Elda, toman el mando de sus respectivos grupos

Ayer se jugaron los primeros partidos de la III Copa San Pedro, organizada por Educación y Descanso y el Alicante, que se ha iniciado con gran entusiasmo por parte de todos los clubs y sus respectivos seguidores, habiendo acudido una considerable cantidad de aficionados, tanto en los partidos celebrados en la capital, en los campos de La Florida y de Educación y Descanso, como en los que han tenido lugar en Villena, Ibi y Villajoyosa.

En el primer grupo, además de la victoria del Gimnástico, que ha sido el único vencedor del mismo, destaca el empate conseguido por el novel y entusiasta equipo del Bazán, de Educación y Descanso, frente al potente equipo de Aviación, a quienes merecieron vencer, máxime después de los primeros treinta minutos de juego en que se lesionó el portero y quedaron los aviacionistas en diez jugadores. Como partido, el mejor ha sido el de Sociedad de Aguas y Santacruz, que terminó con empate a dos y se jugó a un tren endiablado.

Con respecto al segundo grupo ha sido el único en que todos los partidos se han resuelto por victorias, destacando el magnífico triunfo de Tranvías, aunque también han sido claros los de Marina y el Rácing de San Gabriel, sin que ello quiera decir que puedan tomarse como base pues los conjuntos no están todavía acoplados.

El tercero, grupo de la provincia, ha dado la nota destacada el que no haya vencido ningún equipo en su campo, sobresaliendo el magnífico triunfo del Olímpico de Elda, al vencer por el elevado tanteo de cinco a uno a los «vileros», en su propio campo. Novelda y Benejama han obtenido también dos meritísimos empates fuera de casa.

RESULTADOS Y CLASIFICACIONES

PRIMER GRUPO

Santa Cruz, 2; Sociedad de Aguas 2.

C. D. Bazán, 0; Aviación Rabasa 0.

Gimnástico Alicantino, 3; Cerámica E. Sol, 1.

	J.	G.	E.	P.	F.	C.	P.
G. Alicantino	1	1	0	0	3	1	2
Sociedad Aguas	1	0	1	0	2	2	1
C. D. Santa Cruz	1	0	1	0	2	2	1
C. D. Bazán	1	0	1	0	0	0	1
Aviación Rabasa	1	0	1	0	0	0	1
Cerámica El Sol	1	0	0	1	1	3	0

SEGUNDO GRUPO

Tranvías, 6; Angeles, 0.

Marina, 4; Celta Bon Repós, 1.

R. San Gabriel, 3; Olímpico 1.

	J.	G.	E.	P.	F.	C.	P.
Tranvías	1	1	0	0	6	0	2
Marina	1	1	0	0	4	1	2
Racing S. Gabriel	1	1	0	0	3	1	2
Olímpico	1	0	0	1	1	3	0
Celta Bon Repós	1	0	0	1	0	4	0
Angeles	1	0	0	1	0	6	0

TERCER GRUPO

Jonia Villajoyosa, 1; Olímpico Elda, 5.

V. E. y D., 1; U. D. Novelda, 1.

Ibi E. y D., 2; Benejama E. y D., 2.

	J.	G.	E.	P.	F.	C.	P
Olímpico Elda	1	1	0	0	5	1	2
U. D. Novelda	1	0	1	0	1	1	1
Benejama E. y D.	1	0	1	0	2	2	1
Villena E. y D.	1	0	1	0	1	1	1
Ibi E. y D.	1	0	1	0	2	2	1
Jonia Villajoyosa	1	0	0	1	1	5	0

RUGBY

Eliminatorias del campeonato de España

MADRID, 23.—Esta mañana se han jugado los encuentros de «rugby» correspondientes a las eliminatorias del campeonato de España. Los resultados han sido los siguientes:

S. E. U. de Madrid, 9; Levante, 0.

Barcelona, 18; Atlético Aviación, 3.—(ALFIL.)

GANA EL SAMBOYANO

BARCELONA, 23.—En partido de «rugby» para el campeonato de España, el Samboyano venció al Tabernes de Valldigna por 15-0.—(ALFIL.)

Reunión de boxeo en Elda

Hernández Valle, Saavedra y Burgos, vencedores

La "revancha "Nadal-Ros, quedó en tablas

ELDA, 23.—Esta tarde, con gran concurrencia de público, se ha celebrado una interesante velada de boxeo en el Teatro de Verano, de esta localidad, que ha constituído un gran éxito deportivo.

Antes de comenzar la velada se celebraron tres combates entre muchachos de doce a catorce años que resultaron muy vistosos y en los que los futuros púgiles demostraron que, de continuar así, pueden ser algo en el noble arte.

En primer lugar saltaron al cuadrilátero Rubio, de Elda, y Porto, de Alicante, adjudicándose el triunfo Rubio por abandono del alicantino.

A continuación, Saavedra y Maestre, ambos de la localidad, efectuaron un bonito combate que fué ampliamente ganado a los puntos por Saavedra, poseedor de una gran pegada y que dominó a su rival en los tres asaltos de que constaba la pelea.

En tercer lugar actuaron al límite de los pesos pesados Hernández Valle, de Elda, y Verdú, de Alicante, ganando Hernández Valle a los puntos, después de haber tirado sobre el tapiz en dos ocasiones a su rival.

El cuarto combate lo efectuaron los alicantinos Nadal y Ros, que riñeron una gran lucha que entusiasmó al público. El fallo fué de combate nulo, siendo largamente aplaudido.

Ros pidió la revancha, que fué aceptada por Nadal.

Finalmente y en combate de fondo, los pesos medios Burgos, de Elda, y Ortiz, de Valencia, libraron una buena pelea, que fué ganada por Burgos a los puntos.—C.

PELOTA A MANO

El Trabuco C. D. que en adelante practicará este nuevo deporte, va a organizar un torneo en el que podrán tomar parte cuantos equipos lo deseen para lo cual deberán cursar, durante esta semana, sus inscripciones a dicha Sociedad. Mucho nos satisface esta nueva modalidad del Trabuco C. D. que viene a sumar a su sección de baloncesto, las de balón a mano, natación y ahora pelota a mano en frontón.

BALONCESTO

MARRUECOS, campeón nacional de la Sección Femenina

CORDOBA, 23.—Esta mañana se ha celebrado la final del sexto campeonato nacional de baloncesto de la Sección Femenina entre los equipos de Córdoba y Marruecos.

Las jugadoras marroquís vencieron a las cordobesas por 21 tantos a 19, proclamándose campeón el conjunto de Marruecos.—(ALFIL.)

CICLISMO

En Barcelona

Prueba ciclista para veteranos

BARCELONA, 23.—Se ha disputado la segunda prueba ciclista para los veteranos que participaron en el campeonato de España. La distancia a cubrir era de 80 kilómetros, y el itinerario Barcelona-Masquefa-Barcelona, contra reloj. Tomaron la salida 17 corredores, y resultó vencedor el actual campeón de Cataluña y España, José Ventura, que sacó más de quince minutos de ventaja a su inmediato seguidor, Jaime Canti.—ALFIL.)

EN MADRID

CARRETERO, VENCEDOR AL «SPRINT» SOBRE BERRENDERO

MADRID, 23.—Esta mañana se ha celebrado la primera prueba ciclista regional, con un recorrido de 100 kilómetros.

Desde el primer momento se destacó Julián Berrendero, pero al llegar a Fuencarral, sufrió su máquina un pinchazo, siendo desbordado por el resto de los participantes. Sin embargo, logró tomar de nuevo contacto con los que marchaban en cabeza y al llegar a la meta situada también en el paseo de Camoens, la victoria se decidió al «sprint» clasificándose en primer lugar Vicente Carretero.—(ALFIL).

EN SAN SEBASTIAN

TRIUNFO DE MANCISIDOR

SAN SEBASTIAN, 23.—Se ha corrido hoy el segundo circuito ciclista Elgueta. La carrera, que resultó interesantísima, se desarrolló sobre una distancia de cien kilómetros.

La clasificación ha sido la siguiente: Mancisidor, Langarica, Trueba, Ezquerra, Gándara, Aguirrezabal Expósito, Michelena y Vidaurreta.—(ALFIL).

HOMENAJE a Rojo y Casas

BARCELONA, 23.—Se ha celebrado esta mañana la reunión ciclista que llevaba aparejada el homenaje al deportista Gregorio Rojo atleta, y Miguel Casas, ciclista.

En primer lugar se disputó una carrera de eliminación. Resultó vencedor Ferrando. Luego se celebró una carrera de persecución. Venció el equipo integrado por Sancho, Murcia Costa, Ferrando, Jimeno Morell, Bosch Manjia y P. Arajol. Después se dedicó el homenaje a Rojo y Casas que recibieron, junto con el aplauso del público, una magnífica medalla de plata. En la última prueba sobresalió la fuga de los corredores Maneja y Arnau y la clasificación fué: Primero Olmos Costa diez puntos; segundo, Murcia-Casas, tres; tercero, Ferrando - Morell cinco; cuarto, P. Arajol Sancho, cuatro; quinto Jimeno Martínez, tres; sexto, Plans Blanco, tres; séptimo, Vidal Bosch, dos; octavo, S. Arajol-Más dos; noveno Maneja-Arnau, dos.—(ALFIL.)

LUNES

LOS PARTES DE GUERRA

PROSIGUEN LOS ATAQUES GERMANOS AL SUROESTE DE NARVA

Mientras se rechazan los de los soviets entre los Cárpatos y el alto Dniester

TRANQUILIDAD EN ITALIA y bombardeos británicos sobre Alemania

GRAN CUARTEL GENERAL DEL FUHRER, 23.—El alto mando de las fuerzas armadas alemanas comunica:

«En el sector de Sebastopol, en el Dniester inferior y en Bucovina no se registraron sino combates de carácter local. En el sector de Crimea, los aviadores de caza y de batalla alemanes han derribado 20 aviones enemigos, sufriendo por su parte una sola pérdida.

En duros combates ofensivos las tropas alemanas y húngaras han seguido rechazando a los soviets en la región comprendida entre los Cárpatos y el alto Dniester, siendo rechazados con contraataques del adversario.

Durante las últimas semanas se distinguió particularmente en el sector meridional del frente del Este el 176 batallón de fusileros de Brandeburgo al mando del capitán Wrona.

Al suroeste de Narva, nuestros ataques han seguido progresando en la zona pantanosa a pesar de la dura resistencia enemiga.—(EFE).

BOMBARDEO DE WIENER NEUSTADT

LONDRES, 23.— El cuartel general aliado en Italia anuncia que ha sido bombardeado hoy Wiener Neustadt.

Grandes formaciones de bombarderos pesados—Liberators y Fortalezas Volantes— que tienen sus bases en Italia declara el enviado especial de la agencia Reuter, atacaron tres de las fábricas de aviones de la región de Wiener Neustadt y aeródromos próximos a ellas. El objetivo principal era la fábrica del propio Wiener Neustadt contra la que se dirigieron Fortalezas Volantes escoltadas por cazas; grandes formaciones de Liberators atacaron por su parte la fábrica de aviones de Schwechat, a 16 kilómetros al sureste de Viena, y el aeródromo de Bad-Vosau, a unos treinta kilómetros de esta última ciudad. Los informes preliminares indican que los objetivos resultaron bien alcanzados. La escolta de los bombarderos la daban Lightning y Thunderbolts.—(EFE).

SIN OPERACIONES IMPORTANTES EN ITALIA

BERLIN, 23.—(Del comunicado alemán).—En Italia no se realizaron operaciones de importancia.

Durante la tarde del 22 de abril, los bombarderos norteamericanos atacaron varias localidades de la Alemania occidental causando daños y víctimas, en particular en los barrios residenciales de las ciudades de Hamm y Cobenza. Fueron derribados 37 aviones norteamericanos, en su mayoría bombarderos cuatrimotores, en el curso de combates aéreos y por la actividad de la artillería de la D. C. A. La noche pasada, bombarderos británicos realizaron ataques de terror contra varias ciudades de la Alemania del oeste y del centro. En particular en los barrios de vecindario de Dusseldorf y Brunswick se han registrado daños y víctimas entre la población. En esos ataques y en otros librados contra los territorios ocupados del oeste han derribado las fuerzas de la defensa aérea 76 bombarderos británicos.

Aviones de combate rápidos alemanes atacaron con visible éxito objetivo aislados en Inglaterra durante la noche última.» —(EFE).

LA FIESTA NACIONAL

Novillos de "miedo" para Fuentes y Minuto, debutantes en Madrid

MADRID, 23. — Seis novillos de Bernaldo de Quirós, para Fuentes y Minuto, debutantes. Ganado grande y manso. Lleno hasta los topes.

Primero. — Negro, manso, y bien armado. Fuentes lancea voluntarioso. Cuatro varas. Dos pares y medio. Fuentes muletea por bajo, doblandose bien. Escogido aparatosamente, sufriendo varios pisotones. Da unos machetazos, media estocada, otro pinchazo y estocada corta. Descabella. (Apausos en la sombra y pitos en el sol).

Segundo.—Negro, manso. Minuto lancea entre olés. Tres varas, siete palitroques. En el último par, el toro, que es de mucho sentido y no se arranca nada mas que sobre seguro, coge a un banderillero, lo cornea y pisotea en el suelo. Al quitar, Fuentes recibe un puntazo en le pecho. Banderillero y matador pasan a la enfermería. El toro se sitúa, aculado, en tablas, a la defensiva. Cuatro muletazos por bajo y Minuto mata de dos pinchazos, media y estocada, entrando de ley. (Muchos aplausos y pitos al toro).

Tercero. — Negro, veintidós arrobas. Fuentes sale de la enfermería y se le ovaciona. Siete varas. Tres pares y medio. Fuentes muletea a la defensiva. Acaba de un sablazo. (Pitos).

Cuarto. Negro entrepelado. Minuto da tres verónicas y media (Aplausos). Cuatro varas y cinco palos. Minuto muletea por bajo. Una estocada contraria de tanto atracarse. (Aplausos al toro y pitos al lidiador).

Quinto.—Negro, listón. Un torete con más casta y mejores intenciones que sus hermanos. Fuentes lancea sin agradar. Cuatro varas y tres pares. Fuentes brinda al público. Pases por alto y trasteo. Cita al natural, pero el toro se le queda en la cara. Media entrando como puede y acaba el puntillero. (Pitos).

Sexto.—Negro. Minuto instrumenta cinco verónicas y media buenas. (Aplausos). Cuatro varas. Minuto toma los palos y pone tres pares, el último superior, de dentro a fuera. (Ovación). Minuto brinda al público. Cita con la muleta en la izquierda y da dos pases desluciidos. Entrando bien deja una estocada muy caída. Descabella al segundo golpe. (Pitos).

En la enfermería fueron facilitados los siguientes partes facultativos:

«El banderillero Mariano Moya Lozano sufre heridas contusas en la región supercicliar derecha, regiones papebral superior e inferior y ángulo interno del mismo ojo, y contusión ocular con hematoma subconjuntival y un puntazo corrido en la región costal del lado derecho. Pronóstico reservado. Ramón Arasa Fuentes fué asistido durante la lidia del segundo toro de varetazo en la región costal izquierda y un puntazo corrido en la axila del mismo lado. Pronóstico leve, salvo accidente. — Giménez Guinea. — (CIFRA).

Hogueras de San Juan

Esta tarde, reunión del Pleno de Comisiones

Tratará de la elección de la "Bellea del Foc"

La Comisión Gestora de «Les fogueres de San Chuan ha convocado al pleno de delegados de comisiones para una reunión que tendrá lugar esta tarde, a las siete y media, en el salón de actos del Ayuntamiento.

En esta reunión, se adoptarán acuerdos relacionados con el acto de la elección de la «Bellea del Foc».

PRESENTACION DE BELLEZAS DE DISTRITO.

El sábado, al finalizar la representación de la obra correspondiente al programa de la compañía que viene actuando en el Teatro Principal, la Comisión de la plaza de Calvo Sotelo, hizo la presentación de su belleza y damas de honor. Las señoritas Rosario Molina, belleza y Maruja Orts y Carmen Martínez, damas, fueron largamente aplaudidas por el público que llenaba la sala. Las bandas, les fueron impuestas por las bellezas elegidas el pasado año, señoritas Rosario Cabrera, Isabel García y Finita Martínez.

Anoche, en el café Aitana, repleto de público, fueron presentadas las bellezas de los distritos de Calderón de la Barca y de Méndez Núñez. Por el primero de ellos, fueron designadas Isabel Nogueira Rameta, belleza, y Pepita Juan Ortiz y Carmen Vega Montaner, damas de honor.

Por Mendez Núñez, es belleza la señorita Inés Quereda Sevila y damas las señoritas Remedios Verdú Quereda y Lolita Sáez Gil.

Todas ellas, fueron entusiasticamente aplaudidas por los concurrentes al acto.

AMNISTIA para los delitos políticos en Hungría

Se exceptúan los comelidos con explosivos

BUDAPEST, 23.—El regente Horthy ha promulgado una amnistía para los delitos políticos cometidos obedeciendo a tendencias o movimientos de carácter nacional, hecha excepción de los de alta traición y de los atentados realizados por medio de explosivos.—(EFE.)

AYER, EN BARDIN

EL HERCULES CONQUISTO BRILLANTEMENTE LA COPA DE ALCOY

Venció por tres a cero al Deportivo Alcoyano y marcaron los goles, Igual, Castilla y Pina

La espléndida segunda parte de ayer tarde, jugada por los herculanos, les dió el merecido y claro triunfo con el que se adjudican la Copa donada por el Excmo. Ayuntamiento de Alcoy.

Asistió al encuentro bastante público y el partido fué arbitrado por Rafael Llopis ayudado en las bandas por Helio y Olcina. Durante el primer tiempo el dominio fué relativamente alterno porque aún cuando el Hércules jugaba a favor de viento no realizó el buen fútbol que en la segunda parte. En estos últimos cuarenta y cinco minutos sí que realizó en conjunto una de sus más brillantes actuaciones. Satisfizo y compensó la mediocridad del tiempo anterior en el que ambos equipos no consiguieron marcar.

Reaparecía en el Hércules Venys, que fué con Clemente, el mejor de los once. Venys, en efecto, sé nos mostró tan eficaz y batallador como siempre, y no se resintió afortunadamente de su anterior lesión. Clemente, en la zaga, fué un firmísimo e inexpugnable baluarte para los delantenos del Alcoyano. Su seguridad en el despeje y su ésplendida forma destacaron mucho. Por líneas la que mejor actuó fué la media alicantina. Limpio juego el suyo y de constante ataque. Esta línea completa como la que jugó ayer confirmó en este partido amistoso que sigue siendo lo mejor del equipo. La movilidad y el dinamismo infatigable del pequeño Grande, la sobriedad específica de Igual, jugador que no brilla, pero que admite parangón en su eficacia con los mejores medios nacionales en el centro, y la energía del batallador Venys, forman una terna que el año próximo debe seguir siendo la base del equipo junto al trío, que también es bueno. En el primer tiempo flojearon los interiores, que en el segundo mejoraron mucho, especialmente Pina. De ahí que en esa primera parte resultara el ataque inofensivo. Blázquez y Periche los más regulares en los dos tiempos y oportunos ambos. Emilio recibió más juego y aprovechó mucho. Castilla al que hasta ahora no veíamos actuando en el eje de ataque, ha mejorado mucho como profesional desde que marchó de Alicante, jugando últimamente de extremo izquierda. Busca en línea recta el marco, profundiza y tiene fácil el tiro; remata bien de cabeza. Se ha hecho más jugador en Tetuán de lo que era aquí. Esta línea de ataque se entendió mucho mejor en el segundo tiempo y el Alcoyano no consiguió, salvo en alguna que otra escapada, pasar de medio campo. Alberto, portero en el primer tiempo, tuvo que hacer y Madrano, en el segundo, lo mismo. En sus intervenciones, sobrias, aplomadas, serenas, nos gustó. Los dos pueden ser si es necesario, para la próxima temporada, titulares.

En el Alcoyano reaparecía Nieto, después de mucho tiempo sin jugar. Lo hacía visiblemente en malas condiciones físicas. El defensa Sáenz estuvo ayer mejor que el domingo en Barcelona y Botana, otro de los floiitos allí, actuó con mas seguridad esta vez de medio que de interior. Los visitantes fueron, en ambos tiempos, inferiores en técnica de juego a los herculanos. Pero mantuvieron su cualidad de incansables y no se entregaron ni cuando ya estaba el marcador tres a cero y adjudicada la copa. En conjunto el equipo, con diferente alineación de la de Las Corts, nos dió sensación de ser inferior a aquél. Pudo ser que influyera también el hecho de estar la ciudad en fiestas y que varios jugadores habían descansado poco.

En la primera parte hubo tres saques de esquina contra el Alcoyano, los tres lanzados por Periche, y dos contra el Hércules, sacados por Sormichero y Carbonilla, respectivamente. En el segundo tiempo—un abrumador dominio herculano—cinco saques contra el Alcoyano, tres de Blázquez y dos de Periche. Se llegó al descanso con igualada a cero. A los dos minutos del segundo tiempo, incurría un defensa de Alcoy en "penalty" y lo convertía Igual por el ángulo izquierdo. A los quince minutos marcaba Castilla, de cerca, el segundo del Hércules, que daba ya la copa, y a los veintinueve minutos un tiro de Pina se le escapaba en el salto al meta alcoyano y penetraba, afianzándose de esta forma la merecida pertenencia del trofeo del Ayuntaminto. En resumen: una primera parte insulsa por ambas partes y un segundo tiempo en el que salió a relucir la fibra del Hércules. Victoria merecida y justa y un habilísimo y limpio arbitraje de Llopis.

Las alineaciones fueron: Alcoyano: Quiles; Sáenz, Gil; Botana, Rubio, Teri; Carbonilla (luego Fombuena), Quisco Alijo, Nieto y Sormichero. Hércules: Alberto (luego Madrano); Clemente, Maciá; Grande, Igual, Venys; Blázquez, Pina, Castilla, Periomo y Periche. Y hasta la copa, la verdadera copa en la que consideramos que los cuatro tiempos de la primera eliminatoria fueron como la segunda parte jugada contra el Alcoyano. Si eso pudiera ser, apostaríamos. Porque de media para atrás jugando así, el equipo es bravo y acierta.

J. A. E.

MISION DEL AUTOR Y SU LIBRO

Por Vicente RAMOS y PEREZ

Decía aquel desconcertante taumaturgo de la estética, don Ramón María del Valle-Inclán, que «la suprema belleza de las palabras, solo se revela, perdido el significado con que nacen, en el goce de su esencia musical, cuando la voz humana, por la virtud del tono, vuelve a infundirles toda su ideología».

No cabe duda que es, éste, uno de los fulgores más pristinos de su «Lámpara maravillosa».

El recuerdo cervantino nos hunde, hoy, en la meditación literaria. Y es, precisamente, ese recuerdo el que nos señala el camino del escritor.

Prescindiendo de aquellas obras específicamente didácticas con misión de enseñanza escolar, y atendiéndonos concretamente a las obras que surgen bajo un goce estético, se nos plantea, al momento, el siguiente problema: la producción literaria, ¿debe ser ocasión sólamente para el «recreo espiritual», o ha de ser la vía que ofrezca a la humanidad una savia fecunda y positivamente práctica?. Más particularmente: el «arte por el arte», ¿es plausible o no?. La respuesta a esta pregunta nos lleva a una indagación previa sobre el quehacer intrínseco de la palabra. Ella es molde o ánfora que, sin su contenido, se nos difumina en un vacío de sonoridad. Por el contrario, cumple con todo su cometido cuando es vestidura, más o menos galana, de una idea. Es decir: que lo principal, lo fundamental en la palabra es su significación ideológica.

Si ésto lo trasladamos y lo aplicamos a toda la extensión de una obra lírica, podemos y debemos hacer el mismo razonamiento: si ella nos proporciona música no transcente del oído, en el último compás de la obra, ésta, se nos caerá de las manos porque nada ha dicho al alma que pueda favorecerle en el laborar humano.

Se me dirá que, pretender verificar un maridaje tal entre poesía y filosofía es desvirtuar el fin estrictamente lírico. No lo creo así puesto que, cabalmente, la poética lleva en su ímpetu un mover radical de pueblos. (Ya lo anunció un profeta hispánico de nuestro tiempo).

El construir metáforas carentes de vida, viene a ser como exornar momias quebradizas.

La palabra, como toda manifestación artística, debe salir de la pluma palpitante de vitalidad, con un sentido filosófico y con un fin altamente moral. Recordemos a este propósito, aquella frase de Friedrich von Hardenberg: «la poesía es el gran arte de construir la salud trascendental. El poeta es el médico transcendental».

En los últimos tiempos, se ha propugnado la amoralización del Arte, lo cual ha dado pábulo para que nos viésemos invadidos de una verdadera muchedumbre de plumíferos dañinos, que amparados por aquel estandarte, dieron rienda suelta a todas sus morbosidades eróticas y utopismos ácratas. (Evitemos nombres cuando el acontecimiento es tan reciente).

Urgía un auto de fe literario y purificación y criba de plumas. Había que dignificar nuestra literatura impidiendo que el escribir fuese ciénaga de concupiscencias y amamantos de bajos egoísmos. Con estas medidas, saldría ganando nuestro prestigio y se revalorizaría nuestro mercado universal. Y a fe que, gracias a la actual generación heroica, portadora de nuestra más preclara tradición social-religiosa, lo estamos consiguiendo.

El libro es arma poderosísima y no hay que dejarse engañar por veleidosos romanticismos esteticistas, porque si el veneno llega a sembrar en la mente, puede que las saetas se vuelvan contra el sagitario.

Hagamos de nuestra vocación un apostolado, y al escribir no pensemos únicamente en el engarce de la forma, ya que, por encima de todos los cenobitismos estéticos, nos cruza el rostro un trágico grito humano, exigiéndonos camino, y el imperativo de Dios que, al prodigarnos su gracia, nos la dió para algo: este algo no es sino el trabajar por el bien de nuestro prójimo y el mostrarles el consuelo de la Luz Eterna.

RESULTADOS DE AYER

PROMOCION

Arenas, 0. Ferrol, 1.

COPA DE S. E. EL GENERALISIMO

Córdoba, 6; Albacete, 2.

Gimnástico Tarragona, 3; Palencia, 1.

EL JUEVES, EN EL TEATRO PRINCIPAL

"Mapa hablado de Portugal o el arte de navegar y de bien morir"

CHARLA-REPORTAJE, POR MARTIN DOMINGUEZ

Espectáculo organizado por la Hermandad del Santísimo Cristo de la Buena Muerte y Nuestra Señora de las Angustias

Suspendida a causa de una repentina y grave enfermedad la Charla-Reportaje sobre Portugal que el ilustre escritor y presidente de la Asociación de la Prensa de Valencia, Martín Domínguez, había de dar en nuestra ciudad en los últimos días del mes de febrero, ésta tendrá lugar, Dios mediante, el próximo jueves, día 27 de los corrientes, en el Teatro Principal, en un espectáculo de carácter artístico, organizado por la Hermandad del Santísimo Cristo de la Buena Muerte y Nuestra Señora de las Angustias.

Portugal, tan de actualidad estos días como consecuencia de la guerra que aflige al mundo, unido a España por indestructibles vínculos de destino y de amor, todos los momentos culminantes de su historia, que es una lección ininterrumpida y asombrosa de "bien morir", será evocado líricamente por la palabra apasionada de Martín Domínguez en una jornada de selección y de alto sentido literario que aguarda con interés el público alicantino.

Alicante, lunes, 1 de Mayo de 1944

LUNES

SEMANARIO DE INFORMACION GENERAL

Año IV - Número 130 - 25 céntimos

FRENTE DEL ESTE



Soldados de una batería de artillería alemana descargan un convoy de municiones que acaba de llegar al frente

"EMPRENDEMOS UNA NUEVA JORNADA"

"Muchos hermanos, en el sacrificio y en el esfuerzo, esperan la alegría de la justicia"

Discurso del camarada Girón al abrirse la afiliación para el Seguro de enfermedad

Españoles, camaradas: Mañana, primero de mayo de 1944, queda abierta la afiliación de los trabajadores para el seguro de enfermedad.

Una institución de la Falange, justa y humana, se ha impuesto, por decisión de Franco, en una de las etapas más difíciles porque atraviesa no sólo nuestro pueblo sino el mundo.

No queremos que estas palabras suenen como un aldabonazo agresivo para todos los que permanecen dormidos en lo negativo y en lo pequeño, sino como una llamada abierta y sincera de hermanos a todos los que quieran ayudarnos con su comprensión y con su esfuerzo. Queremos que presida la obra desde el primer instante un signo de unidad, convencidos de que la manera más intransigente de servir cada consigna de una minoría es hacer la acción, no sólo en las vidas sino en el corazón de las muchedumbres. No con la imposición de un capricho, sino con la disciplina de la verdad. En esta hora alegre para nosotros, que marca la iniciación de un avance sobre el terreno de la realidad nuestro deber se concreta a las últimas órdenes y a la arenga. Todos estamos seguros de la victoria, pero la empresa merece que cada uno preste el máximo esfuerzo desde su entrada en acción. El primer objetivo la afiliación ha de ser cubierto por el Instituto Nacional de Previsión y las entidades concertadas. Todos los departamentos del Instituto Nacional de Pervisión, ejemplo de disciplina y entusiasmo, colaboran con la caja del seguro en esta primera etapa con el esfuerzo de sus cuadros fuera de servicio para lograr la máxima rapidez y esperamos de ellos una prueba mas de la capacidad española de organización. Las entidades privadas que concertarán con la Caja Nacional del Seguro, han puesto, por medio de sus representantes, la decisión de mantener en todo momento una solidaridad efectiva en el servicio de lo que se ha logrado convertir en una empresa común. Se ha elegido el sistema más rápido y más sencillo: afiliación de todos los trabajadores por empresas en la Caja Nacional directamente. Desde el comienzo, el seguro de enfermedad ha de subrayar uno de sus mas trascendentes aspectos, el que nos muestra una institución nueva, disciplinada a un sentido y sometida a una unidad de mando, en la que el esfuerzo privado se integra sin violencias ni transformaciones artificiales que lo debiliten. Se utiliza una fórmula existente arrancada de la realidad y se encuadra orgánicamente como elemento de una unidad nacional perfectamente perfilada y conexa. Ahora bien, todos debéis entender que lo que nos importa en esta primera salida a la realidad nacional no es solamente la victoria sino su calidad definida en la afiliación par la exactitud y la urgencia. No se os exige solamente la precisión sino la premura en lograrla, porque todos sabéis que no es nuestro objetivo ir saliendo buenamente del paso, sino dar una prueba a todos los incrédulos de la asombrosa eficacia de la fe, la unidad y la disciplina.

No se trata de palabras ni de abstracciones, sino de plazos concretos que nos obligan ante la nación. A todos los mandos y funcionarios del Instituto Nacional de Previsión y de las entidades colaboradoras les alentamos a volcar el esfuerzo de su apasionado entusiasmo en el primer encuentro. La Patria nos exige en estos momentos el heroísmo silencioso de la paz por tantos hermanos en el sacrificio y en el esfuerzo como esperan de nuestras manos la alegría de la justicia. Por tantos hogares trabajadores clavados en la cruz de la inquietud y la amargura como esperan de un profundo sentido cristiano vuestra acción de libertad, hay de mandamiento en vuestra brega en estos días. Porque es por los débiles y por los heridos de la vida, por todos los que ganan el pan con el sudor de su frente, por quienes tenéis la gloria de combatir.

Ante todas las clase sanitarias de España, en las que se afirma nuestra esperanza de inminentes ofensivas victoriosas, queremos insistir, de pasada, en nuestra decisión de demostrar cómo el seguro de enfermedad no ha de ser injusta en su legítimo interés: no ha de constituir un trágala incómoda, obediente a partidismos clasistas, sino terreno abierto a la justicia de todos, donde han de encontrar hermanada comprensión para su elevada misión de sacrificio.

A todos los compañeros de armas en esta empresa, a todos los patriotas de España, nuestro saludo y nuestro aliento.

Mañana emprendemos una nueva jornada en un camino en el que quedaron rotas muchas vidas.

Cada uno en su puesto, no parar la pelea sino para el trabajo, sin exclusivismos y sin rencores, por la victoria que pedimos a Dios en estas nuevas trincheras de la Patria.

¡¡Viva Franco!! ¡¡Arriba España.!



...on la "Vieja Guardia" de Alicante, a Madrid

A GINETA.—En las ...eras horas de la ma... de ayer salió de ...chilla, donde había ...octado la expedición ...amaradas de la "Vieja ...rdia" alicantina, que ...traslada a pie a Madrid ...hacer entrega al Cau... del título de hijo ...tivo de la provincia. ...el camino, que es la ...ta jornada de su mar... se les unieron para ...rla con ellos y llevar... el testimonio del afec... de Alicante, el delegado ...incial de Sindicatos, ...arada Antonio Díaz, y ...rector de LUNES e ...formación", camarada ...lio Romero. A las doce ...la mañana llegaron a ...cete, donde fueron re... ...os por una centuria ...Frente de Juventudes ...istintas autoridades y ...arquías provinciales del ...imiento. Después de ...misa, se reunieron a ...orzar en el Restauran... ...venida, siendo agasa... ...imos los expediciona... por las autoridades de ...cete. A las tres fué ...udada la marcha, lle... ...o a la Gineta a las ...de la noche. El vecin... ..., con sus autoridades ...frente, esperaban a ...tros camaradas, dis... ...ándoles un cariñoso ...rmiento. Después de ...r en compañía de au... ...ades y jerarquías, se ...ron a descansar, para ...ender mañana la sex... ...apa de su recorrido. ...s los expedicionarios ...cuentran en magnífi... ...ondiciones y en pose... ...de un alto espíritu.

Los recibimientos de las poblaciones del trayecto son cada día más entusiastas.

LIGERAS ESCARAMUZAS EN NETTUNO

2.000 salidas hizo la aviación aliada para atacar la retaguardia italiana

GRAN CUARTEL GENERAL DEL FHURER.—(Del comunicado alemán).

En la cabeza de puente de Nettuno, así como en el frente de Italia meridional, han sido rechazados varios empujes del enemigo. Embarcaciones de una flotilla de M. A. S. italianos hundieron en aguas de Nettuno una corbeta enemiga. Aviones enemigos han atacado en vuelo rasante, con bombas y armas de a bordo, un hospital militar de la Italia central, que ostentaba claramente los distintivos de la Cruz Roja.—(EFE).

COMUNICADO ALIADO

CUARTEL GENERAL ALIADO DEL MEDITERRANEO, 30.—El comunicado de hoy domingo, declara:

«Actividad de patrullas en todos los frentes. Varios ataques efectuados por pequeños grupos de fuerzas enemigas fueron rechazados.

Algunas formaciones de bombarderos pesados atacaron ayer las instalaciones portuarias y otros objetivos de Tolón. Pequeñas formaciones de bombarderos atacaron objetivos ferroviarios de Orni y en la región de Rimini. Bombarderos medios y ligeros de la aviación táctica, atacaron de nuevo las líneas de comunicación ferroviaria y depósitos de aprovisionamiento enemigos en el Norte de la zona de batalla.

Después de los ataques efectuados por aparatos medios de bombardeo sobre el Viaducto de Terni y puentes de Attigliano y Pontosieve, se pudo apreciar que los objetivos fueron alcanzados de lleno por las bombas. Cazas de la aviación costera y caza bombarderos, operaron contra objetivos de la costa dálmata. En el curso de estas operaciones fueron bombardeadas las instalaciones de Porttiruz.

Durante la noche pasada, bombarderos pesados atacaron las instalaciones portuarias de Génova. Durante todas las operaciones, las fuerzas aéreas aliadas que operan en el Mediterráneo, hicieron dos mil salidas. Treinta aparatos enemigos fueron vistos durante el día en la zona de las operaciones. Once de nuestros bombarderos pesados y otros aparatos no han regresado a sus bases. Se destruyeron doce aparatos enemigos.-(EFE).

Un nuevo edificio, en Madrid, para reeducación de ciegos

Asistió a su inauguración la esposa del Caudillo, acompañada de su hija

MADRID, 30. —A mediodía, la esposa de S. E. el Caudillo, doña Carmen Polo de Franco, acompañada de su hija, la señorita Carmen Franco Polo, estuvo en la calle del Olivo, número 2 (colonia Metropolitano), en el edificio que ha sido adquirido con destino a la reeducación de ciegos. Minutos antes había llegado el ministro de la Gobernación, don Blas Pérez, a quien acompañaban el director general de beneficencia, señor Martínez de Tena; el jefe de la organización nacional de ciegos, señor Gutiérrez de Tovar; el canónigo de Sevilla, doctor Mañas, y el asesor religioso de la organización. La esposa de S. E., en unión de las personalidades citadas, penetró en el edificio, en cuyo patio se celebró una misa al aire libre que fué oída por todas las mencionadas personalidades y en la que ofició el asesor religioso de la institución, ciego también. Ocuparon sitio preferente la esposa del Caudillo y su hija, el ministro de la Gobernación y las demás personalidades. Todos los niños acogidos en esta obra, así como los profesores, oyeron igualmente la misa. Terminado el Santo Sacrificio, la esposa de S. E. el Generalísimo y sus acompañantes recorrieron todas las dependencias, incluso las cocinas, dormitorios y aulas donde se enseña a leer y escribir a los niños ciegos allí acogidos. Tanto a la entrada como a la salida, doña Carmen Polo de Franco recibió los honores de rigor.—(CIFRA.)

OTRO ATAQUE TERRORISTA CONTRA BERLIN

129 APARATOS, DERRIBADOS

Formidable bombardeo alemán sobre Plymouth

BERLIN, 30.—Gran Cuartel General del Fhurer (Del comunicado alemán).

En el curso de un ataque aéreo enemigo contra puerto francés de Tolón fuerzas de la defensa aérea de la aviación y de la D C A de la marina derribaron quince bombarderos adversarios.

En violentos combates contra el tráfico enemigo de convoyes en el Atlántico y el Mediterráneo, nuestros submarinos han hundido cuatro buques con un desplazamiento total de 22.200 toneladas así como cinco destructores de escolta, dos de ellos de gran tonelaje y modelo de los más recientes.

Desde el día 11 al día 30 de abril fueron derribados 101 aviones enemigos por fuerzas de la marina, por la D C A a bordo de buques mercantes.

Formaciones de bombarderos norteamericanos efectuaron ayer hacia el mediodía un ataque de terror contra la capital del Reich, yendo con fuerte protección de aviones de caza; fueron causados daños en barrios residenciales y la población tuvo víctimas. La defensa antiárea alemana derribó 129 aparatos terroristas norteamericanos, de ellos 12 bombarderos cuatrimotores. El teniente Hans Heinrich Koening, capitán de una escuadrilla de caza, destruyó en combate aéreo cuatro bombarderos terroristas cuatrimotores. Durante la noche pasada, aviones enemigos arrojaron bombas sobre comarcas del bajo Rin.

Formaciones de aviones pesados de combate alemanes han realizado la noche última un ataque de gran envergadura contra Plymouth y concentraciones de buques a proximidad de la costa sureste de Inglaterra, logrando positivos resultados.".—(EFE).

Acuerdo entre la R. A. F. y Tito

EL CAIRO, 30.—Un comunicado de la R. A. F. anuncia haber sido concertado un acuerdo entre esta y Tito para la formación de un contingente especial yugoeslavo que operará con las fuerzas aéreas británicas y cuyo personal ha sido ya designado por dicho jefe, pudiendo formar parte de dicho contingente yugoeslavo de otras procedencias, siempre que se declare su aptitud.—(EFE)

RETIRADA GENERAL DEL EJERCITO ALIADO EN LAS LLANURAS DE IMPHAL

Las tropas niponas han llegado, en su persecución, hasta Kunuda y Kakutin

AVANZAN EN LA REGION DE KOIMA LOS CARROS INGLESES

BERLIN, 30. — Los centros militares nipones comunican, con respecto a la lucha en la frontera indobirmana: «El adversario, que hasta ahora ofreció encarnizada resistencia en su cabeza de puente de Parel, a vanguardia de la llanura de Imphal, acaba de emprender la retirada general, como consecuencia de los enérgicos ataques realizados por las tropas japonesas. En la persecución, destacamentos blindados japoneses han llegado hasta Parel y otros elementos nipones han penetrado en Kunuda, a siete kilómetros al oeste de aquel punto, y en Kakutin, a igual distancia en dirección noroeste. El adversario trata ahora de detener el avance japonés cerca de Uangsin y de Hulkong, situadas a quince kilómetros al norte y al suroeste, respectivamente, de Parel.

En Birmania meridional, las formaciones japonesas que tienen la misión de aniquilar a las tropas oeste-africanas de la región de Paletwa han avanzado hasta la zona sur de Waleton y hasta la frontera. Otros destacamentos conquistaron, el día 27, los puntos de apoyo de Kaman y Paukan, al norte de Paletwa.

La aviación japonesa atacó el día 28 de abril las posiciones artilleras del adversario, al noroeste de Kohima, así como las tropas motorizadas, causándoles pérdidas de importancia. Otras formaciones niponas atacaron, el mismo día, la base aérea enemiga de Maul, en Birmania del norte, en la que destruyeron varios planeadores de transporte e incendiaron dos cuarteles.»—(EFE.)

AVANCE BRITANICO

CALCUTA, 30. — Una información procedente del catorce ejército mandado por el general Slim, dice que «los carros británicos partieron de importantes posiciones inglesas de Kohima, avanzaron ocho kilómetros, uniéndose a las fuerzas de ataque británicas que avanzan desde el norte. Esta fuerza avanzó hasta un punto a dos kilómetros y medio de Naga, bastión fortísimo japonés de Kohima. Las fuerzas británicas alcanzaron la pista de Bokajan, salida septentrional japonesa de Kohima, antes de que los nipones se diesen cuenta de la amenaza a su flanco septentrional. La sorpresa fue tan completa, que un convoy de aprovisionamientos que avanzaba hacia el sur llevando víveres para los japoneses que se encuentran en los alrededores de Kohima, fué destruido totalmente.»—(EFE.)

ATAQUES JAPONESES EN ARAKAN

KANDY (Ceilán), 30. — El cuartel general del mando aliado del suroeste de Asia no registró ningún cambio de importancia en el frente de Birmania. «Las operaciones para reducir los puntos de resistencia japonesa en los alrededores de Kohima —dice— progresan favorablemente. En la región de Imphal, las tropas aliadas han conquistado una posición que domina la pista de Bishenpur y que sigue en su poder, a pesar de dos contraataques enemigos. En Arakan han sido rechazados varios ataques locales de los japoneses.»

El comunicado menciona igualmente ataques aéreos aliados verificados el viernes y el sábado en diversas regiones y contra objetivos, entre los que figuran aeródromos, depósitos de aprovisionamiento, puentes posiciones artilleras y transportes.

Registra la destrucción segura de tres aviones japoneses y la probable de otros dos, no habiendo regresado a sus bases dos aparatos aliados.—(EFE.)

TROPAS ITALIANAS HACIA EL FRENTE

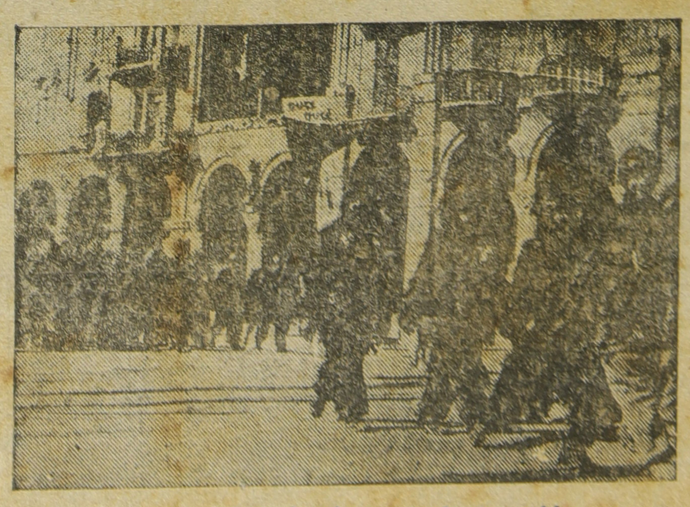

Tropas que han terminado su instrucción, en su marcha por Venecia en dirección al frente del Sur. (Foto ORBIS)

...REMIO

...rro de los Angeles"

...acuerdo con la base quin... ...la disposición de esta De... ...ión Nacional de Prensa, ...echa primero de abril de ... el día 5 de mayo próxi... ...a las 24 horas, expirará el ... de admisión de los ar... ...os que han de concurrir al ...«Cerro de los Angeles». ...os trabajo han de ser ...dos a esta Delegación Na... ...de Prensa, sección de ...os generales, consignan... ...nombre y domicilio del ...requiriéndose para su ...ión que sean inéditos. El ...del concurso para el mes ...abril versará sobre «El ce... ...los Angeles, altar mayor ...España».

¡SUBSIDIO DE VIUDEDAD Y ORFANDAD!
Es para tí, viuda, una pensión.
Para tí, huérfano, una ayuda a tu sustento.

Postal de la semana

PRIMAVERA

Ha llegado la primavera sobre el campo.

Los nuevos brotes de los árboles que creíamos sin vida, nos han traído su enervante ofrenda.

El sol brilla con más intensidad, el cielo es más azul y el campo ya no es verde solamente, porque sobre el césped se esparce la policromía del rojo de las amapolas, del blanco y amarillo de las margaritas silvestres, del morado del cantueso...

Y el ambiente se perfuma con aromas de tomillo y romero, y el chasquido de la azada sobre la tierra muelle, suena a campanadas de resurgimiento.

No entumece nuestro cuerpo el viento frío de la nieve ni nos agobia el sol asfixiante de la canícula.

Solamente una deliciosa brisa acaricia nuestro rostro y mece suavemente las mieses en el bancal, y alborota la cabellera rubia de una mujer alta y esbelta que asciende monte arriba en busca de salud y de felicidad.

Y hay más alegría en los semblantes, más fuerza en los músculos y más esperanza en los corazones.

Ha llegado la primavera sobre la ciudad.

Las calles y las plazas están más concurridas. La gente abandonó sus ternos oscuros y las narices dejaron de estar encarnadas.

El blanco y el azul de los vestidos femeninos forman en el constante ajetreo de las amplias avenidas ciudadanas un oleaje encantador.

Es la época de las excursiones y de los paseos; de las meriendas en la blanca casita enjalbegada, y con el tejado rojinegro y surcado como una pequeña parcela cuidadosamente labrada; de las romerías a las ermitas recoletas. Los niños corretean por los jardines como una bandada de pájaros, mientras éstos, en las copas de los árboles, ponen el comentario de sus trinos entre la algarada infantil.

Y vibran los primeros pregones del vendedor ambulante de helados, y en las viviendas se abren de par en par las puertas de los balcones, entrando en las habitaciones hogareñas raudales de luz, y se aspira con ansia y avaricia el grato perfume mañanero.

Que ha llegado la primavera sobre el campo y la ciudad.

Y también sobre las almas.

JUAN RAFAEL

El festival de «Educación y Descanso»

Ayer tarde, en el teatro de la Jefatura de Educación y Descanso, los alumnos de la Escuela de Arte (Orfeón Alicante) de la Obra, pusieron en escena el capricho infantil titulado «La enseñanza de los muñecos», letra original de Antonio Ferrari, música del maestro López Escudero, director de la mencionada escuela. La dirección escénica estuvo a cargo de Viudes, a quien se dedicó un homenaje despedida. La obra, bien interpretada por cuantos elementos tomaron en ella parte, constituyó un grandioso éxito siendo muy aplaudida en todos sus números. A continuación dió principio la actuación de los diversos elementos, que interpretaron lo más escogido de su repertorio. Consecharon muchos aplausos, Manolita Torregrosa, Marujita Torregrosa, Aurorita Pérez Antoñita Guillén, Lidia Jiménez Lolita Asenjo, Filo Márquez Marifé Carrascosa, pareja Marife-Jesús Hernández, María-Jesús, hermanos García y los caricatos Chaki y Tito.

Destacó por su perfección y ajuste el gran pericón argentino, interpretado por varias parejas de alumnos y alumnas.

El numeroso público que asistió al festival, la mayor parte afiliados a la Obra, salió muy satisfecho de la velada.

CON EXTRAORDINARIO EXITO

presentó ayer Radio Falange de Alicante, su primera emisión de «Galas Infantiles»

El público que llenaba la sala del "Ideal Cinema", aplaudió frenéticamente a los pequeños artistas

Radio Falange de Alicante presentó ayer, en el Ideal Cinema, su primer espectáculo de Galas Infantiles. El público radioyente de nuestra capital, que sigue, domingo tras domingo, las simpáticas veladas del grupo de diminutos artistas formado por dicha Emisora y que esperaba con impaciencia la ocasión de conocerlos en un escenario, llenó la sala.

No es posible alabar cuanto se merece la calidad de estos pequeños colaboradores de Radio Falange. Aplausos repetidos, verdaderas ovaciones, flores y obsequios de todo género, con que la concurrencia agasajó a las estrellas y astros del elenco, y el entusiasmo que provocó cada número, pueden indicar, con suficiente grafismo, el mérito de la compañía infantil que dió ayer la nota de la jornada.

Todos los géneros de variedades tuvieron su puesto en el programa: baile, canciones, danza clásica, recitados, trucos circenses, payasadas, todo, en fin, lo que puede hacer las delicias de los niños y, de paso, de los papas que, con el pretexto de acompañar a sus hijos, pueden también regocijarse sin arriesgar la integridad de su seriedad cotidiana.

Todos, absolutamente todos los pequeños y pequeñas de la agrupación, tienen igual parte en el éxito del festival. Purita García, admirable recitadora y actriz, que hizo una creación originalísima de «La niña de la estación»; Lolita Asenjo, excelente tiple, y Pepa Rosa, y Finita, y Mari Luz, y la chiquitísima y graciosísima Trinidad Lillo, que no alcanza al micrófono, y Maravilla Vera, en su Fado portugués y en «La lagartarana», y Rita-Ilhe, y Marujita Alfonsea, y Carmencita Aracil, que lo hizo muy requetebién, ly... ¡Todos y todas!

Toni y Sansi, aplaudidos payasos, hicieron de las suyas, y el camarada Regor, que actuó como animador, mantuvo el dinamismo del espectáculo en toda su extensión.

Numerosas firmas comerciales de Alicante enviaron juguetes y regalos, que se sortearon entre los niños asistentes al festival, quienes, además, fueron obsequiados con un cuento cada uno.

En resumen: esta nueva salida a las tablas que hace Radio Falange, ha sido, como anteriormente los «Cara al público», un total éxito que, sin duda, se repetirá cuantas veces se sucedan estas emisiones de «Galas infantiles».

El animador Regor y el maestro Barreto, han acrecentado su prestigio en esta difícil labor de preparar un grupo de artistas en miniatura.

M.

Nota del Instituto Nacional del Libro Español

El Instituto Nacional del Libro Español, pone en conocimiento de los centros, corporaciones públicas y privadas, escritores, editores, libreros y en general a cuantos interese la asistencia a la «Asamblea del libro español», que ésta ha de celebrarse en Madrid, del 31 de marzo al 7 de junio próximo.

Las inscripciones para esta asamblea pueden hacerse en las oficinas de dicho instituto, Ferraz, 13, de 10 a 1 de la mañana y de 4 a 7 de la tarde.

Se entregará en el acto la tarjeta de asambleista con el programa de los actos a celebrar y el reglamento.

¡Falangista! Insertando en tu correspondencia el sello José Antonio harás Patria.

COMISARIA DE RECURSOS DE LA ZONA DE LEVANTE

C. R. E. P. A. de Alicante

EXTRACTO DE LA CIRCULAR NUMERO I SOBRE PATATA DE CONSUMO.— CAMPAÑA DE PATATA EXTRA TEMPRANA Y TEMPRANA

En armonia con la Orden del Ministerio de Agricultura del 26 de enero último, se dispone lo siguiente:

La campaña de patata titula a extra temprana, tendrá el tiempo de duración que finalizará el 15 de junio próximo, y la de la patata temprana desde el 16 de junio, hasta el 15 de agosto venidero.

El precio de la patata extra temprana será el de pesetas 0'90 kilo y el de la temprana será el de 0'75 pesetas kilo.

Estos precios se entienden en la patata arrancada y a granel en el campo, sin que los ayuntamientos respectivos puedan cargar impuestos ni arbitrio alguno, en concepto de salida ni de tránsito.

El agricultor se reservará para la siembra la cantidad de 100 kilos de patata por hanegada, y 130 por tahulla, según la medida usual en el municipio correspondiente. También se reservarán 40 kilos por persona de su familia que convivan con él, así como la servidumbre: igualmente podrá reservarse 40 kilos por persona para los obreros fijos y familiares de los mismos, que de una manera permanente trabajen en la finca donde se cultivan patatas y puedan acreditar este último extremo.

El tiempo que afecta la reserva de patata referente al consumo, tanto de familiares como de obreros fijos, se entenderá para seis meses de duración a contar de la fecha de arranque de las mismas, haciendo resaltar que estas reservas, no implicarán bajas en los racionamientos nomales en los pueblos donde tengan sus cartillas de abastecimiento respectivas.

En lo referente a la cantidad de reserva para siembra, no se le podrá dar otra aplicación que ésta, caso de que no fuera utilizada para este fin, deberá ser presentada en los almacenes de la CREPA, haciéndolo constar.

A los efectos de la declaración de este tubérculo y por falta de espacio en este periódico, en los ayuntamientos de la provincia respectivos tienen a disposición de los agricultores las normas ampliadas correspondientes a este extracto, para que inexcusablemente se ajusten a las mismas, haciendo constar que el plazo de declaración finaliza indefectiblemente el 15 del presente mes.

La fecha de arranque y la apertura de almacenes para la recepción de las patatas, se hará público con fecha oportuna, por medio de este periódico.

RADIO ALICANTE

PROGRAMA DE EMISIONES PARA HOY

SOBREMESA. — A las 12,30: Apertura. Disco sintonía. Programa de la emisión. Religiosas. Boletín meteorológico Ritmos y melodías. A las 13: Instrumentos cantantes. A las 13,30: Notas y comunicados. Música ligera. A las 13,45: Sección taurina por Don Tomás. A las 14: Hora oficial. Boletín informativo. La canción de moda: «Campanas de andalucía» (pasodoble) por Antoñita Colomé. Fragmentos de zarzuelas. A las 14,30: Retransmisión de la REDERA. A las 14,45: Bailables. A las 15: Fin de la emisión.

NOCHE.—A las 20,30: Apertura. Disco sintonía. Programa de la emisión. Radioyente (discos solicitados) A las 21: Música ligera. A las 21,15: Crónica deportiva por Juan A. Espinosa. A las 21,30: Boletín informativo. «Tabú», comedia musical de Montorio. A las 21,45: Retransmisión de la REDERA. A las 22: Programa variado. A las 22,30: Fragmentos de óperas. A las 23: Notas y comunicados. Canciones españolas. A las 23,30: Cierre de la Estación.

COMISION PROVINCIAL PERMANENTE DE EDUCACION NACIONAL

En la sesión celebrada por esta Permanente el día 28 de los corrientes, se acordaron los siguientes nombramientos:

MAESTROS: En virtud del artículo 53 de la orden ministerial de 20 de agosto de 1938: Monforte del Cid, unitaria número 1. Don Juan Más Grau, interino; Benijófar, unitaria. Don Angel Jesús Corral Sierra, interino.

En virtud de la lista de interinos de 30 de octubre de 1943: número 34, Elche, unitaria número 7. Don Andrés Font García, sustituto; número 35. Monóvar, sección graduada. Don A[...] tonio Miquel Iborra Ll[...] sustituto, y número [...] Alcoy, unitaria número [...] Don Gervasio Gómez B[...] fal, interino.

MAESTRAS: En virtud del artículo 53 de la orden ministerial de 20 de agosto de 1938: Derramador (Elche), unitaria. Doña Luisa García Navarro, interina.

Lo que se hace público para conocimiento de los interesados y de acuerdo con lo dispuesto en la orden ministerial de 20 de agosto de 1938, [...] biendo los mismos recabar los oportunos títulos [...] ministrativos de la Sección Administrativa de Enseñanza Primaria de la provincia, donde presentarán para este fin certificación expedida por el Dispensario antituberculoso dentro de los diez días siguientes a partir de la fecha de esta publicación, entendiendo de no ser así, renuncia total a sus derechos.

Ayuntamiento de Alicante

Alistamiento del reemplazo de 1945

En cumplimiento de lo dispuesto en el decreto de fecha 31 de marzo del corriente año, publicado en el «Boletín Oficial del Estado» número 103, y ajustándose a las normas establecidas en el vigente Reglamento de Reclutamiento y Reemplazo del Ejército, este Excmo. Ayuntamiento va a proceder a la formación del alistamiento del reemplazo de 1945.

Por tanto y por medio del presente se advierte a todos los mozos comprendidos en el mismo, nacidos durante el año 1924, y por consiguiente que cumplen los 20 años desde 1.º de enero a 31 de diciembre de 1944, la inexcusable obligación que tienen de hacerse inscribir en este alistamiento, así como a sus padres o tutores la de responder de esta inscripción.

Alicante, 1 de mayo de 1944. El alcalde, ROMAN BONO.

ARTICULO 48 DEL REGLAMENTO

Todos los españoles o naturalizados en España, cualquiera que sea su estado o condición, al cumplir la edad de 20 años, estarán obligados a pedir por sí o delegadamente, su inscripción en las listas del Municipio de cuya jurisdicción sean vecinos, o en aquellos que tengan su residencia accidental, quedando exentos de esta obligación sólo los que con anterioridad estén inscritos en las listas de la Armada.

Los naturalizados en España que no hubiesen prestado el servicio militar en el país de procedencia y se les concediere la nacionalidad antes de haber cumplido 45 años, tendrán obligación de inscribirse en el primer alistamiento y pasarán a formar parte del reemplazo y situación correspondiente a los alistados en el año en que cumplieron 21 años de edad.

El español o naturalizado en España que adquiriese otra nacionalidad, si quisiere volver a recobrar la española después de cumplir los 21 años de edad será incluído en el primer alistamiento que se efectúe después de concedérsela, siendo para todos los efectos considerado como perteneciente a éste, pero obteniendo la licencia absoluta al cumplir los 45 años.

Los que omitan el cumplimiento de esta obligación serán castigados con la multa de 200 a 500 pesetas si los mozos fueren habidos y con la de 500 a 1.000 en el caso contrario, abonándolas sus padres o tutores.

Los que habiendo dejado de ser comprendidos en el alistamiento del año que les corresponda, no se presenten para hacerse inscribir en el inmediato, ni justifiquen la omisión, serán incluídos en el primero que se verifique después de descubierta y quedarán privados del derecho a solicitar prórrogas de incorporación a filas y de las ventajas concedidas a los aspirantes a oficial o clases de complemento.

Los que con fraude o engaño procurasen su omisión en el alistamiento, caso de resultar inútiles para el servicio cuando sean alistados, sufrirán arresto de un mes y un día a tres meses y la multa de 50 a 200 pesetas, que impondrá el Tribunal correspondiente. Caso de insolvencia sufrirán la prisión subsidiaria que proceda.

MUY IMPORTANTE.—Se invita a todos los mozos que deban ser comprendidos en el alistamiento y a sus padres o tutores a que se enteren del contenido de los artículos 125, 231, 233, 238, 252 y 269 del Reglamento para el Reclutamiento y Reemplazo del Ejército, cuyas copias literales se hallan expuestas en el tablón de anuncios de estas Casas Consistoriales y de cuyo contenido, a los efectos legales, no podrán alegar ignorancia.

Ayuntamiento

NEGOCIADO DE FOMENTO

El día 19 de mayo próximo se celebrará en estas Casas Consistoriales, a las doce horas la subasta para contratar la obras de construcción de una capilla y panteón de los Caídos en el cementerio municipal de Nuestra Señora del Remedio, por el tipo de 36.322'75 pesetas.

El plazo para la presentación de pliegos termina el día 17 del citado mes. El depósito provisional es de 726'50 pesetas. Y la fianza definitiva será equivalente al cuatro por ciento del remate.

Los pliegos han de ser presentados en el Negociado de Fomento de esta Corporación, admitiéndose durante las horas de oficina hasta las trece horas del día indicado para su presentación.

Alicante, 27 de abril de 1944.

El alcalde, **Román Bono**; el secretario, **Enrique Ferré**

Congregante, si lo eres de veras, no dejes de acudir a este Retiro de Mayo dedicado como sabes a infiltrar más y mejor en tu corazón la devoción sólida y verdadera a la Santísima Virgen y a examinarte de ella.

Congregación Mariana

Día de Retiro

Se tendrá mañana martes, 2 de mayo en Santa María.

La misa del Retiro será a las 9. Sin embargo se deja a discreción de cada uno oírla donde mejor le convenga a los camaradas del Frente de Juventudes y alumnos de Centros de Enseñanza que tengan que acudir a algún acto patriótico propio del día. Por esta misma razón todos los actos del día de Retiro serán por la tarde, comenzando el día 5. Finalizarán con el mes de María.

Los actos de la tarde son OBLIGATORIOS para todos los Congregantes y Aspirantes mayores de 14 años. Si alguno no pudiera asistir debe avisar personalmente al P. Director.

HACER AVIACION ES HACER PATRIA. La Escuela de aeromodelismo os enseña cuán fácil es empezar a conocer y ser en nuestra aviación.

El Dr. JOSE CLAVERO

ADVIERTE A SUS CLIENTES QUE SUSPENDE SU CONSULTA DE CIRUGIA GENERAL HASTA EL DIA 8 DE MAYO POR ASISTIR AL IV CONGRESO DE PATOLOGIA DIGESTIVA, DE SEVILLA

OPOSICIONES MAGISTERIO

Aviso a los alumnos matriculados en ACADEMIA VIRTUS. Las clases de preparación para dichas oposiciones darán comienzo el día 1 de mayo con arreglo al horario establecido.

ACADEMIA VIRTUS, Villegas, 8.—ALICANTE.

La voz de Alemania PARA ESPAÑA

ORTO

Horario	Emisoras	Metros	Kilociclos	Emisiones
8.00 a 8.15	Marsella-Toulouse	400,5	749	Primer servicio informativo
11.00 a 11.15	Marsella-Toulouse	400,5	749	Segundo servicio informativo
	D Z E	24,73	12.130	
13.00 a 13.15	Marsella-Toulouse	400,5	749	Tercer servicio informativo
	D Z E	24,73	12.130	
16.00 a 16.15	Marsella-Toulouse	400,5	749	Cuarto servicio informativo
	D Z E	24,73	12.130	
19.30 a 23.00	**Marsella-Toulouse**	**400,5**	**749**	**Programa especial variado dedicado totalmente a España**

Durante el transcurso de este programa se transmiten varios servicios informativos con comentarios políticos que se pueden escuchar JUNTO con MARSELLA - TOULOUSE por emisoras de onda corta. Son los siguientes:

Horario	Emisoras	Metros	Kilociclos	Emisiones
19.30 a 19.45	D X U 9	31,28	9.590	Quinto servicio informativo
20.00 a 20.15	D X U 9	31,28	9.590	Sexto servicio informativo
21.00 a 21.15	D X U 9	31,28	9.590	Séptimo servicio informativo
22.00 a 22.15	D X U 9	31,28	9.590	Octavo servicio informativo
	D J I	41,15	7.290	
22.50 a 23.00	D X U 9	31,28	9.590	Noveno servicio informativo
	D J I	41,15	7.290	

Desde la 1.00 a las 2.00 de la madrugada se transmite además diariamente un programa de bailables por la ya citada emisora de Marsella - Toulouse

¡Atención! Escuche Vd todos los domingos la serie de los programas "Música inmortal de maestros alemanes" de 18.00 a 19.00 h. radiada por la emisora de onda corta D J W 31 m y la emisora "Alpen" (onda 338,6 m) hora española.

Informes: "ALEMANIA" - Alcalá, 42 - MADRID

CARTELERA

TEATRO PRINCIPAL

Compañía de Operetas, del Teatro Olimpia de Barcelona

HOY LUNES. A LAS 7 TARDE Y 10,45 NOCHE

DOS ULTIMAS REPRESENTACIONES

de la opereta en dos actos

¡5 minutos nada menos!

EL MAYOR EXITO DEL AÑO.

CENTRAL

Empresa: L. M. S.

Desde las 5 de la tarde

Gran éxito de la divertida comedia en español

MI MUJER FAVORITA

por Cary Grant e Irene Dunne

ESTRENO DEL NOTICIARIO NO-DO número 70-A

IDEAL

Empresa: Alfonso Guixot

PERMANENTE 6 TARDE

La gran superproducción:

LA CIUDAD DEL ORO

por Jeannette Mac Donald y Nelson Eddy

Estreno Noticiario NO-DO número 70-B.

Estreno del descacharrante complemento:

«LA CONCIENCIA DE POPEYE»

MONUMENTAL

Empresa: L. M. S.

Desde las 5 de la tarde

GRAN ESTRENO de la superproducción española

ALTAR MAYOR

por Maruchi Fresno y Luis Peña

y la muy cómica en 2 partes

BUZOS Y ABUSOS

Salón España

Empresa: JOSE ROMEU

Desde las 5 de la tarde

GRAN PROGRAMA DOBLE EN ESPAÑOL

Ultimo día de la graciosísima película española

Antes de entrar dejen salir

por Valeriano León

y la gran película policiaca

Charlie Chan en el Circo

por Warner Oland

Noticiario No-Do 70 B

AYER COMENZO A JUGARSE LA COPA

Coruña, Celta, Oviedo, Bilbao, Real Sociedad, Barcelona, Sabadell, Castellón, Valencia, Murcia Aviación, Madrid, Sevilla y Granada, pueden mirar con optimismo la próxima jornada

LAS COSAS NO ESTAN MUY CLARAS PARA EL GIJON Y EL ESPAÑOL

LA COPA DEL GENERALISIMO

Resultados de ayer

Real Valladolid, 0; R. C. D. Coruña, 0.
Cultural Leonesa, 2; Real Club Celta, 2.
Real Oviedo, 8; Real Santander, 1.
Club Arenas, 2; Real Gijón, 0.
Baracaldo C. F., 1; Atlético Bilbao, 0.
C. A. Osasuna, 1; Real Sociedad, 3.
R. C. D. Español, 2; Gimnástico Tarragona, 1.
Constancia de Inca, 0; C. F. Barcelona, 0.
C. D. Sabadell, 6; Mallorca C. F., 2.
Deportivo Castellón, 3; D. Alcoyano, 0.
Zaragoza C. F., 3; Valencia C. F., 2.
Hércules C. F., 0; Real Murcia, 1.
Deportivo Córdoba, 2; Atlético Aviación, 3.
Real Madrid, 4; Real Betis Balompié, 2.
Sevilla C. F., 3; Xerez C. F., 0.
Sociedad D. Ceuta, 3; Granada C. F., 3.

DESACERTADA ACTUACION ESPAÑOLISTA, QUE GANO POR UN "PENALTY"

BACELONA, 30.—Español, 2 (Jorge y Teruel); Gimnástico de Tarragona, 1 (Huguet).

El partido fué nivelado ganando el Español por la mínima diferencia y ello a consecuencia de un "penalty" dudoso con que fué castigado el equipo forastero.

Marcó primero el Tarragona a los cinco minutos de juego como consecuencia de un centro de Mauri que remató a las mallas Huguet, en el primer tiempo. A los tres minutos de iniciada la segunda tanda, consiguió el Español su primer gol al rematar Jorge un centro de Vila.

Se produce después la jugada que había de ser decisiva en la marcha del encuentro. Medió una leve carga de Babón en el ángulo del área de "penalty", que el árbitro, Arqués, incomprensiblemente, castiga con "penalty". Lanzado por Teruel se convirtió en el tanto de la victoria.—(ALFIL).

TABLAS, EN LEON

LEON, 30.—Cultural, 2 (Andrade e Isaac); Celta, 2 (Paíño y Roig.)

A los quince minutos, Paíño logra el primer tanto para el Celta, empatando seguidamente Andrade, de un tiro cruzado maravilloso. Juego nivelado, con gran movilidad por ambas partes.

Pocos minutos antes de finalizar, Isaac logra el segundo para la Cultural, al tirar un córner contra el Celta.

En el segundo tiempo, el juego no cambia de característica. A los 20 minutos, en una escapada de Roig, se logra el empate para el Celta. Mediado este tiempo, es expulsado del campo Justo, por agresión a Tabilo.—(ALFIL.)

GANA LA REAL SOCIEDAD

PAMPLONA, 30.—Real Sociedad, 3 (Arbiza, Terán II y Pérez); Osasuna, 1 (Gastón).

El primer tiempo termina 1-0 a favor de la Real, logrado por Arbiza.

En el segundo tiempo, a los diez minutos, Terán II, marcó un tanto, el segundo de la tarde. A los catorce minutos una pelota alta, que no fué bloqueada por el portero del Osasuna, la remató Pérez de cabeza, logrando el tercero. Y en un avance del Osasuna, un centro largo y alto del extremo izquierda, fué introducido por Gastón de cabeza, marcando el único tanto para su equipo. El partido ha sido malo.—(ALFIL).

DEFICIENTE ACTUACION VALLISOLETANA

VALLADOLID, 30.—Valladolid, 0; Coruña, 0.

El partido fué de escasa calidad de juego, ya que por parte de ninguno de los equipos contendientes se puso demasiado interés en la marcha del encuentro.

En la primera parte, el dominio correspondió a los locales, si bien su delantera no supo aprovechar las diversas oportunidades que se le presentaron para marcar. Acuña logró evitar con sus intervenciones las pocas ocasiones de peligro que se le presentaron. El público protestó por la actuación de los locales.—(ALFIL).

El Valencia se escapó de buenas en Zaragoza

Los maños jugaron su mejor encuentro de la temporada

ZARAGOZA, 30.— Zaragoza, 3 (Matamala y Mariano, dos); Valencia 2 (Igoa).

Hay un lleno imponente en el campo de Torrero. A las órdenes de Iturralde, los equipos se alinean de la siguiente manera:

Zaragoza: Orencio; Sanz, Sagrado; Gallego, Soladrero, Juan Ramón; Monzó, Mariano, Matamala y Aldana.

Valencia: Eizaguirre; Alvaro Juan Ramón; Monzó, Iturraspe, Lecue; Epi, Hernández, Igoa, Elzo y Pasieguito.

El partido se jugó con gran rapidez y velocidad. Tatono hace una arrancada y se sitúa hacia el extremo, lanzando un centro que Matamala remata de un formidable chut, consiguiendo el primer gol para el Zaragoza. En un avance de la delantera del Valencia, un chut de Hernández lo despeja flojo Orencio. Recoge Igoa la pelota y marca el gol del empate. Se crece el Zaragoza y vuelve a dominar. Un chut de Tatono lo recoge Elzaguirre, pero Mariano, muy oportuno, remata y consigue el segundo gol para el Zaragoza.

El segundo tiempo ha sido de características similares. Los postes han impedido que el Zaragoza marcara. En una escapada de Aldana contra éste y Mariano remata afortunadamente, consiguiendo el tercer gol. Continúa el dominio del Zaragoza y hay jugadas peligrosas de Tatono y Mariano. Cuando faltan cinco minutos para terminar, el Zaragoza cede un córner. Lo tira Pasieguito e Igoa remata, consiguiendo el último gol.

El Zaragoza ha jugado el mejor partido de la temporada y ha dominado casi todo el partido al Valencia, que ha tenido una actuación muy floja.

El arbitraje, francamente bien.—(ALFIL).

UN "PENALTY" DIO EL TRIUNFO AL BARACALDO

BILBAO, 30.— Baracaldo, uno, (Bilbao); Atlético, 0.

Baracaldo: Leicea; Toralpi, Poli; Gorospe, Mancia, Bilbao; Busto, Calvo, Gárate Tori y Toro.

Atlético: Lezama; Areñaga, Oceja; Celaya, Bertol, Nando; Iriondo, Escudero, Zarra, Panizo, Gainza.

En el primer tiempo domina el Atlético, que ha jugado mejor que el Baracaldo.

En el segundo, el Baracaldo se ha lanzado con mayor codicia.

A los veinte minutos de este segundo tiempo, en algo que fué una falta muy dudosa, el árbitro Reñones, señaló "penalty" contra el Atlético. Lo lanzó Bilbao, consiguiendo el único tanto de la tarde, que dió la victoria a los del Baracaldo.—(ALFIL).

Reunión del comité directivo de la Delegación Nacional de Deportes

En la reunión celebrada en el día de ayer por el comité directivo de la Delegación Nacional de Deportes se adoptaron entre otros, los siguientes acuerdos:

Mostrar su satisfacción por el plan coordinado y progresivo de construcciones deportivas que está llevando a cabo Educación y Descanso.

Prestar al ayuntamiento de Santander la colaboración técnica que precise para la construcción del estadio municipal, cuyos planos y proyectos fueron examinados la semana anterior por el comité directivo y los presidentes de las federaciones interesadas.

Autorizar la celebración en Madrid de un concurso hípico sidentes de las federaciones inyo, al que concurrirán jinetes portugueses.

Aprobar con carácter provisional los estatutos de la Federación Española de Hockey sobre Ruedas, que se denominará en lo sucesivo de «hokey sobre patines».

Aprobar la memoria de boxeo de 1943 y la de esquí correspondiente a los recientes campeonatos de España.

Designar las siguientes representaciones de la delegación para asistencia a actos deportivos: el secretario nacional, en la inauguración de un campo deportivo de Educación y Descanso en Talavera; del jefe de federaciones en la final nanomanista del campeonato de España en Bilbao y el jefe del departamento de deportes del Movimiento, en las finales de torneos universitarios del SEU y de los componentes de baloncesto de la Sección Femenina.

Disponer el cese de don Antonio Forteza, presidente de la federación balear de baloncesto.

Nombrar los siguientes cargos en la directiva nacional de hockey sobre patines: don Paulino Martín García, secretario; don Manuel Mingo Gallardo, tesorero; don Juan M. Sainz de los Terreros, don José María Sastre Pons y don Manuel Alvarez Corriola, vocales.

Y los siguientes en la directiva nacional de pelota vasca: don José Segurado Guerra, secretario; don Pedro Gil Oliveras, tesorero y don Ricardo Tejero Ruiz y don Isaac Llamazares Blasco, vocales.

Designar a don Augusto Gil Llegat vocal de la Federación Nacional de Caza.

Y diversos nombramientos de cargos regionales en boxeo, gimnasia y pesca.

El Dr. JOSE S. SAN JULIAN

ADVIERTE A SUS CLIENTES QUE SUSPENDE SU CONSULTA DE ENFERMOS DEL ESTOMAGO HASTA EL DIA 8 DE MAYO, POR ASISTIR AL IV CONGRESO DE PATOLOGIA DIGESTIVA, DE SEVILLA

HOCKEY

COPA DE PRIMAVERA

Motnemar "B", vencedor por 3 a 0

En el campo del Montemar C.A. se celebró el domingo el segundo encuentro correspondiente a la segunda jornada de esta competición entre los equipos de «Educación y Descanso» y Montemar B. Como era de esperar, el encuentro resultó sumamente emocionante llegándose al primer tiempo con empate a cero. En el segundo, Lamaignere conseguía el primer tanto y más tarde Segura el segundo para su equipo. En los minutos finales, este mismo jugador aumentó a tres el marcador, finalizando con la victoria montemarina por 3-0.

Se distinguieron por los vencedores Sanchiz, Segura, Gosalbez y Lamaignere. Lassaleta demostró todavía poseer suficiente agilidad y maestría. Por los vencidos, la valentía de Núñez, la pareja defensiva y Corbí.

Los equipos se alinearon: Montemar B: Múrtula; Cantós, Sanchiz; Carratalá, Espuchin, Gosalbez; Griñan, Lamaignere, Lassaleta, Segura y Mira. «Educación y Descanso»: Núñez; Llópis, Vidal; Reig, Sala, Ripoll; Iborra, Corbí, Llorca, Martínez y Arnau. Arbitraron Jornet y A. Vazquez.

Después de esta jornada, la clasificación queda establecida de la siguiente forma:

	J	G	P	F	C	P
Montemar B	1	1	0	3	0	3
Montemar A	1	1	0	1	0	3
I. de Juventudes	1	0	1	0	1	1
E. y Descanso	1	0	1	0	3	1

EL CASTELLON GANO al Alcoyano por 3 a 0

Mallens, nuevo delantero centro del club de Sequiol, actuó con gran acierto

CASTELLON, 30.—Castellón, 3 (Pizá y Mallens, 2); Alcoyano, 0.

Alineaciones:

Castellón: Pérez; Baiges, Martínez; Santacatalina, Burcets, Santolaria; Arnau, García Díaz, Mallens, Doménech y Pizá.

Alcoyano: Quiles; Saenz, Gil; Cano, Rubio, Tarí; Carbonilla, Botana, Quisco, Boliches, Sornichero.

Arbitró el señor Arribas.

A los diecinueve minutos de juego, Pizá chuta desde el extremo y el balón entra por el ángulo, sin que el portero forastero pueda hacer nada por detenerlo. A los veintinueve miuntos, Santolaria centra cerrado y Mallens acude al remate y consigue el segundo tanto para su equipo.

En la primera parte se han lanzado tres córners contra el Castellón y dos contra el Alcoyano.

La segunda mitad se inicia con dominio local y a los doce minutos, Mallens logra el tercer tanto al rematar de cabeza un pase de Doménech. En esta parte se lanzaron dos córners contra el Castellón y diez conrta el Alcoyano.

El delantero centro local, Mallens, que sustituía a Basilio, ha realizado un gran partido. También se ha distinguido el nuevo defensa Martínez. El Alcoyano realizó un buen juego de conjunto, pero no pudo evitar los tres tantos que le fueron marcados.—(ALFIL).

El árbol transforma la energía solar en mil productos útiles para la vida

TRES CERO FAVORABLE AL ... ...SEVILLA

SEVILLA, 30.—Sevilla, 3 (Iturbe, Rincón y Eguiluz); Xerez, cero.

A los treinta minutos del primer tiempo, en un centro de Clemente, Iturbe empalma un fuerte chut, que vale el primer gol. Se suceden jugadas sin consecuencias y termina el primer tiempo.

En la segunda mitad, a los diez minutos, vuelve a avanzar Clemente y su centro lo remata Rincón, haciendo el segundo gol para el Sevilla. Cinco minutos antes de terminar, un centro de Clemente lo convierte Eguiluz en el tercero y último gol sevillano.

En el Sevilla destacó Clemente, nueva adquisición de este equipo de dieciocho años de edad, que tiene una excelente clase. También se distinguieron Bilbao y Arzá.—(ALFIL).

MINIMA VICTORIA AVIACIONISTA

CORDOBA, 30. — Atlético Aviación, 3 (Amestoy y Campos, dos); Córdoba 2 (Vega y Silleros).

Arbitró el señor Cruella.

Apenas han transcurrido diez minutos cuando Vega llega a los dominios de Ederra, y en una magnífica jugada personal lanza un fuerte chut que es gol. El árbitro lo anula alegando una imaginaria falta. A los pocos minutos se realiza una jugada idéntica que la anterior, que termina con un imponente chut que se convierte en el primer tanto local.

En la segunda tanda el Atlético Aviación domina intensamente y a los catorce minutos consigue Amestoy su primer gol de cabeza al rematar un centro de Vázquez. A los 24 minutos, Vega centra y Silleros, desde fuera del área, consigue el segundo gol de un chut imponente.

A los 35 minutos, Campos se interna y de manera imparable consigue el tanto del empate. Un minuto después el propio Campos logra batir por tercera vez a Palma.—(ALFIL).

CONTUNDENTE DERROTA SANTANDERINA

OVIEDO, 30. — Oviedo, 8 (Herrerita, cuatro; Goyín, 2, Emilio y Antón); Santander 1 (Sara).

A los cinco minutos de comenzar había marcado el Oviedo su primer gol, al rematar Herrerita un córner. Un minuto después, Goyín recoge un centro de Sirio y, de cabeza, consigue el segundo. A los once minutos aparece en el marcador el tercer tanto ovetense, de un remate de Herrerita en un córner. El Santander no se desanima y contraataca, y a los catorce minutos logra su único gol al rematar Sara una combinación de la delantera. A los 35 minutos Goyín marca el cuarto.

En la segunda mitad, a los doce minutos, Emilio bate a Caller por quinta vez. A los 22 minutos Herrerita obtiene el sexto gol. En el minuto 39, un centro de Herrerita es recogido por Antón, que logra el séptimo gol y cuando faltaban dos minutos para terminar, Herrerita de un cabezazo inverosímil, pone el marcador en ocho a uno.—(ALFIL).

CUATRO DOS ENTRE MADRIDISTAS Y BETICOS

MADRID, 30.—Real Madrid, 4 (Pedrín 2, Alonso, Barinaga); Real Betis Balompié, 2 (Pitilo, Saro).

Fué este un verdadero encuentro de Copa, reñido, jugado con enorme codicia, sobre todo en su segunda mitad, en que se llegó a jugar hasta con cierta dureza. En la primera parte se deslizó con cierta facilidad el partido a favor del Madrid, y un excelente índice es que logró siete saques de esquina contra ninguno. El primer tanto, a los veinticuatro minutos, del quinto córner que Alonso remató con la cabeza.

El segundo gol se marcó por Barinaga cuando faltaba un minuto para el descanso.

En la segunda parte, el Betis marcó su primer tanto por conducto de Petilo, a los ocho minutos. A seguido, Saro remata fuerte, Bañón toca el balón, pero por su fuerza se desvía y se introduce en el marco.

Se lesionan dos jugadores: Barinaga, en el Madrid, y Antúnez, en el Betis, que pasan a extremos.

Alsua recibe la pelota y cruza el balón, que coge a Pedrín en buena posición para marcar el tercer tanto, a los diecinueve minutos.

Faltando poco más o menos un minuto para terminar, surge una buena jugada de Alonso. Este estaba descansando un rato, pero en ese momento avanza perpendicularmente y pasa cuando iba a cruzarse uno de los defensas. Cede a Pedrín, en claro «offside», quien, sólo, marca el cuarto tanto.—(ALFIL).

EL GRANADA EMPATO MILAGROSAMENTE

CEUTA, 30. — Ceuta, 3; Granada, 3.

A los treinta minutos, Abad, del Ceuta, centra un balón y Bernal remata de cabeza, consiguiendo así el primer gol. Los jugadores locales se crecen, y llegan a ejercer un dominio aplastante. Cinco minutos después del primer tanto, consiguen el segundo, también por mediación de Bernal. Con este resultado finaliza la primera parte.

La segunda presenta las mismas características que la anterior. Escasamente a los tres minutos, otro centro de Abad es recogido por Morla que, de cabeza, bate nuevamente a Floro. A partir de este momento, los del Ceuta, comienzan a flojear, agotados por el esfuerzo realizado. Una escapada de Marín, termina con un barullo ante la puerta del Ceuta, y Melur resuelve la situación marcando el primer gol granadino. Estos se crecen y son los que ahora mandan en el campo. Un nuevo avance de la delantera granadina, también por el ala de Marín, da ocasión a que Leal obtenga el segundo tanto de los forasteros. Cuando faltaban diez minutos para terminar el encuentro, Leal, obtiene el tercer tanto.—(ALFIL).

AMPLIA VICTORIA VALLESANA

BARCELONA, 30.—Sabadell, 6 (Gracia, 2; Del Pino, 2; Gonzalvo I, 2); Mallorca, 2 (López Herranz y Morales).

Alineaciones:

Sabadell: Pujol; Gonzalvo II, Jugo; Trías, Aranaz, Arasa; Ara, Gracia, Del Pino, Gonzalvo I, Pavás.

Mallorca: Sureda; Gil, Mezquida; Grech, Modo, Simonet; Pocoví, López Herranz, Morales, Egea, Primo.

Arbitró el señor Sanchiz.

A los tres minutos de iniciarse el juego, Gracia empalma un buen tiro, que se traduce en el primer tanto para los locales. A los treinta y uno, Pavás es objeto de una falta. La tira el mismo jugador, la pelota va a los pies de Gracia, que obtiene el segundo tanto, con cuyo resultado termina el primer tiempo. A los cuatro minutos del segundo, Gonzalvo I marca el tercero. Después presionan los mallorquines, y a los once minutos López Herranz marca el primer tanto de los forasteros. Poco después, Morales, del Mallorca, quien eleva el marcador a dos. Reacciona el Sabadell, que a los dieciséis minutos marca de nuevo por medio de Del Pino. Definitivamente se impone el Sabadell, logrando a los treinta y seis minutos el quinto tanto por medio de Gonzalvo I, y a los cuarenta y dos el sexto, por Del Pino.—(ALFIL).

PARTIDO CASI AMISTOSO EN INCA

PALMA DE MALLORCA, 30.—Constancia 0; Barcelona 0.

El encuentro ha parecido amistoso. Lo más destacado ha sido la buena actuación del defensa Germán por el Constancia y del nuevo medio centro Rosalén, procedente del Barcelona, así como la del mallorquín Corró en las filas barcelonistas. El campo del Constancia ha registrado el mayor entradón conocido desde hace muchos años.—(ALFIL).

EL VALENCIANO SEBASTIAN, GANA EL CAMPEONATO DE ESPAÑA DE MARATHON

ZARAGOZA, 30.—Se ha corrido, por la mañana, el campeonato de España de marathón. A las nueve y media han tomado la salida [illegible] corredores pertenecientes a las federaciones de Cataluña, Levante y Aragón. Dió la salida el presidente de la federación aragonesa de Atletismo y gobernador civil camarada Baeza. También se hallaban el presidente de la federación nacional, señor Asegurado y el seleccionador nacional, señor Iguarán. El recorrido ha sido de 42 kilómetros. Desde el primer momento se destacó el atleta valenciano, Sebastián que magníficamente preparado ha logrado una ventaja de cuatro minutos, que mantuvo después a través de toda la prueba.

Muy destacado el levantino Sebastián, que cubrió el recorrido en 2 horas, 53 minutos y 54 segundos.

Por equipos: primero Levante; segundo Aragón tercero Cataluña.

El vencedor hizo una espléndida carrera y no se vió inquietado en ningún momento.—(ALFIL).

¡PADRES DE FAMILIA NUMEROSA! La familia numerosa es el máximo exponente de moralidad de las naciones. Demuestra tú la alta calidad moral de España solicitando un Premio a la Natalidad y a la par del honor, recibirás una ayuda económica para tu numerosa prole.

Dirección General de Aviación civil

Importante para los aspirantes a la Academia General del Aire

Próximo a publicarse la convocatoria para la academia general del Aire, aquellos que aspiren a presentarse en la misma deben tener en cuenta la obligatoriedad de poseer el título de «vuelo sin motor», para los que hayan de formar parte del arma de aviación, así como las ventajas que para los demás aspirantes puedan consignarse en dicha convocatoria.

Todos los aspirantes a la mencionada convocatoria que aun no posean el título correspondiente de «vuelo sin motor», deben apresurarse a solicitar los cursos de la Dirección General de Aviación Civil, Magdalena, 12, Madrid, en donde se encuentran a disposición de los solicitantes los modelos de instancias.

LUNES

Intentan romper el frente GERMANO-HUNGARO las tropas bolcheviques

Contraatacan con éxito, en el sector de Jassy, LAS UNIDADES DEL REICH

70 CARROS SOVIETICOS, DESTRUIDOS

GRAN CUARTEL GENERAL DEL FUHRER, 30.—Comunicado del Alto Mando de las fuerzas armadas alemanas:

«Ante Sebastopol y en el curso inferior del Dniester, también ayer fueron hechos fracasar ataques locales del enemigo.

En el Mar Negro, un submarino alemán hundió un barco de carga costero y otras dos embarcaciones que formaban parte de un convoy muy protegido. Al Oeste de Sebastopol, una embarcación de protección de la Marina de guerra destruyó una lancha rápida soviética.

En el sector de combate de Jassy nuestras tropas, muy bien apoyadas por escuadras de aviones de batalla alemanes y rumanos han efectuado contraataques con gran éxito, siendo destruidos o cogidos 14 carros, 30 cañones y numerosas otras armas de los soviets.

Entre los Cárpatos y el curso superior del Dniester, siguió progresando nuestro ataque a pesar de la dura resistencia soviética.

Al Este de Polosk, fracasaron reiterados ataques locales de los bolcheviques.

En los combates ofensivos del Sudoeste de Kovel, se ha distinguido particularmente la 342 división de Infantería del Rin-Mosela, al mando del jefe de la división Nickels.—(EFE).

VICTORIA GERMANO-RUMANA, EN JASSY

BUCAREST, 30. — El Alto Mando del Ejército rumano comunica:

«En Crimea no se registra ningún acontecimiento de especial interés.

En el curso inferior del Dniester, no ha tenido éxito ninguno de los violentos ataques del enemigo.

Al Norte de Jassy el ataque efectuado por nuevas fuerzas soviéticas, fuertemente apoyadas por carros y aviación ha fracasado después de duros combates.

Las fuerzas germano-rumanas, en el curso de contrataques, han rechazado al enemigo hacia el Norte, reconquistando antiguas posiciones. El enemigo ha sufrido graves pérdidas en hombres y en material.

En el curso de las tres últimas jornadas, 70 carros enemigos fueron destruídos, en colaboración con la aviación.

En los combates de los últimos días, el Regimiento número 11, de Caballería, y su glorioso jefe, el teniente coronel Peruvim, que resultó herido, se han cubierto de gloria».—(EFE)

EN EL SECTOR DE KOLOMEA

BUDAPEST, 30.—El comunicado militar húngaro declara:

«La importancia de las fuerzas soviéticas concentradas en el sector de Kolomea y los refuerzos que llegan sin cesar, así como la violencia de los ataques enemigos contra el Ejército húngaro, demuestran que el objetivo de dichas medidas no es solamente el de impedir el continuo avance de las tropas germano-húngaras, sino también que tales esfuerzos se dirigen a conseguir una ruptura del frente. Por esta razón, el número de carros blindados soviéticos es muy elevado y el enemigo emplea los aviones para apoyar sus ataques.

Sin embargo, todos los ataques soviéticos realizados hasta ahora han fracasado por la resistencia decidida de las tropas húngaras».—(EFE.)

EXITOS DE LA PRIMERA DIVISION COSACA

GRAN CUARTEL GENERAL DEL FUHRER (Del comunicado alemán):

«La primera división cosaca, que desde comienzos de octubre está luchando en los Balcanes occidentales contra las partidas comunistas, ha combatido en forma notable y ha infligido al enemigo cuantiosas bajas y pérdidas materiales».—(EFE)

WANG-CHING-VEI, felicita a HITLER

NANKIN 30—Wang-Ching Vei ha dirigido un telegrama de felicitación a Hitler con motivo de la fiesta nacional alemana de 1 de mayo.—(EFE).

Inauguración en Londres de una emisora para Europa

"Llegado el momento dará la consigna de sublevación"

LONDRES, 30.—Ha sido inaugura[illegible]fónica norteamericana para Europa. El director de la sección ultramarina de la oficina de información de guerra de los Estados Unidos, Sherwood declaró: «Estamos aquí para sumarnos a la B. B. C. en la tarea de decir la verdad sobre la guerra a amigos y enemigos. Se dirigió en particular a las organizaciones clandestinas de los países ocupados para advertirles que la radio aliada les dará llegado el momento, la consigna de sublevación y que no deben dejarse llevar a ninguna acción prematura.—(EFE).

PESAME DE CHURCHILL A ROOSEVELT por la muerte de Knox

LONDRES, 30.—El primer ministro Winston Churchill, ha enviado al presidente Roosevelt un telegrama de pésame por el fallecimiento del coronel Knox. "El Gobierno de S. M., y muy particularmente el Almirantazgo—dice—, lamentan hondamente la pérdida de Frank Knox, ya que nadie podría superar su celo y ser de más valiosa ayuda que ese distinguido estadista norteamericano".—(EFE.)

Mensaje de Churchill a Papandreu

"GRECIA ELEGIRA SU FORMA DE GOBIERNO"

«Nuestra protección decidirá su porvenir»

EL CAIRO 30—Churchill ha dirigido un mensaje al nuevo primer ministro griego, Papandreu, en el que hace un elogio de la firmeza de carácter de éste y le promete completo apoyo. «Liberada Grecia — dice Churchill— esta nación elegirá su forma de gobierno democrático, sea monarquía o república. Comenzada la guerra contra Italia de manera victoriosa, el rey tiene el compromiso de honor de luchar hasta el fin contra los alemanes. Nadie tiene derecho constitucional para interponerse entre él y esta unidad».

Después añade: «No podemos permitir que estallen desórdenes intermitentes entre las fuerzas griegas en Egipto, que están constitucionalmente bajo el mando supremo aliado del Mediterráneo. Es la nación griega y no los pequeños grupos de soldados, marinos y hombres políticos que están bajo nuestra protección, lo que decidirá su porvenir».—(EFE.)

El metropolita de Vilma, asesinado por los bolcheviques

RIGA, 30.—El Metropolita de Vilna, Sergio, ha sido asesinado por bandas bolcheviques entre Kovno y Vilna.

En diversas ocasiones había hecho manifestaciones anticomunistas.—(EFE.)

MAC ARTHUR DICE

WASHINGTON, 30.—El general Mac Arthur ha declarado en Nueva Guinea que no aspira a ser candidato de los republicanos en las elecciones presidenciales y que no aceptaría su designación, caso de producirse.— (EFE)

Solidaridad Nacionalsindicalista por el incendio de Canfranc

Al producirse el incendio que ha devastado el pueblo oscense de Canfranc, habitado en gran parte por labradores y empleados modestos del Estado, la Falange acudió, con la celeridad y amplitud que el caso merecía, a prestar su solidaridad a los damnificados. Reiteradamente, la Falange, en todas las ocasiones luctuosas, se ha comportado con una natural generosidad espontánea, confirmando su misión de tratar la solidaridad nacional con vínculos perfectos.

Al movimiento de ayuda de la Falange de Huesca y de sus organizaciones filiales, ya reflejado en la prensa, ha sucedido la aportación exacta de los sindicatos representados por las obras sindicales de Hogar y Arquitectura y la de Colonización.

Se trata, después de asistir a los damnificados en las necesidades vitales de sus ajuares, en el tono y nivel de los hogares.

Los equipos de arquitectos y otros técnicos de las obras sindicales que hemos enumerado, han salido para Canfranc para ganarle una batalla al tiempo y plantear, desde ahora, la reconstrucción del pueblo pirenaico.

El ritmo dinámico de la organización sindical, inspirada en las líneas capitales de la Falange, permitirá realizar las obras de reconstrucción, de acuerdo con la necesidad de los habitantes damnificados.

El modo de organizar la solidaridad nacional, adoptado por las obras sindicales, es el de abrir una suscripción pública en todas las centrales Nacionalsindicalistas de España. Aportación inicial, de 50.000 pesetas, es de la Delegación Nacional de Sindicatos.

Esperan los sindicatos de la Falange la asistencia a la suscripción de todos cuantos sienten el estímulo de la solidaridad española, que en estos casos debe manifestarse rotundamente.

La necesidad de unos centenares de españoles laboriosos lo exige.

AYER, EN BARDIN

MINIMA E INMERECIDA DERRO[TA] del HERCULES frente al MUR[CIA]

Los alicantinos, que tuvieron la suerte de espal[das] dominaron bastante más que sus rivales

Clemente, en un despeje desgraciado, clavó el esférico en su propia [meta]

Con mal pie ha entrado el Hércules en la Copa del Generalísimo. Con mal pie y con muy poca suerte exactamente igual que en el pasado torneo de Liga, frente al Valladolid, cuando se empató a uno en el Estadio. Y no se culpe de esto a los hombres que ayer defendieron la camiseta alicantina. Cúlpese—y mucho—a quien en la caseta dió la orden de la salida al terreno de juego a ese equipo que, sobre el papel, era bastante inferior al presentado hace ocho días ante el Alcoyano.

Flaquearon en el Hércules dos puestos decisivos, sobre el papel y sobre la cancha, y éstos no fueron otros que los cubiertos por Marqués y Pomar. Y no acertamos a comprender aún por qué no se solucionó a tiempo el cambio de residencia deportiva de Castilla, artífice principal del triunfo blanquiazul sobre el entusiasta conjunto del Serpis. Y mucho menos comprendemos la alineación de Pomar, dejando en los vestuarios a un elemento que como Perdomo, en mejores condiciones físicas, hubiera dado al ataque local la profundidad y consistencia de que ayer se careció totalmente en el área enemiga. Pomar fué, en el Hércules, el hueco imponente por donde se esfumaron las posibilidades alicantinas de llegar a los octavos de final; el lugar por donde se desmadejó el equipo—voluntarioso y con ganas de gol como nunca—llevando a todos los componentes a una pérdida de moral que luego tuvo fiel reflejo en el marcador. Desentrenado totalmente, en situación física anormal, como consecuencia del cambio de vida experimentado hace unos días, Pomar fué, repetimos y lo lamentamos, quien descoyuntó la vanguardia herculana en los momentos decisivos.

Así, no extrañará al inteligente aficionado que conoce las virtudes y defectos de sus jugadores, que Marqués no tuviera ayer lo que se ha dado en llamar «su» tarde, y que en toda ella no se viera inquietado, ni una sola vez, el cancerbero murciano por tiros de cabeza procedentes del ariete herculano. Marqués, que tiene muy buenas cualidades, pero al que hay que ayudar para ponerlas en práctica, falló ayer por múltiples causas, si bien ninguna tan acentuada como la falta de colaboración de que fué objeto por parte de sus interiores.

Venía el Murcia dispuesto a sacar de Alicante un resultado que le permitiera, después, en La Condomina, si no sestear, por lo menos mirar el panorama de los octavos con la tranquilidad que ya tiene ganada. ¿Jugaron mejor nuestros vecinos? A fuer de sinceros hemos de confesar que sí, siquiera sea por esa demostración de mejor táctica y mayor compenetración que sus rivales a lo largo de los noventa minutos de la lucha. Sin embargo, los forasteros tuvieron el santo de cara, en tanto que los locales la tuvieron sobre la espalda. No mereció ganar el Murcia, a pesar de la superioridad técnica que hemos apuntado. Dominó mucho más el Hércules, y un resultado por la mínima a su favor, hubiera sido el fiel reflejo de lo que fué la contienda. La diosa fortuna quiso ser aliada del bando contrario y de nada sirvieron las acometidas propias por inclinar la balanza de su lado.

EL MURCIA

Los visitantes tuvieron en el alicantino Marín su más eficaz colaborador, neutralizando y parándolo todo en una tarde que le fué de suerte y pródiga en aciertos. Si Marín repitiera en su actual equipo la labor meritísima de ayer, seguros estamos de que los dirigentes murcianos no tendrían a estas alturas la preocupación de cubrir el marco con la garantía de un hombre como Trías.

Tamayo y Sierra, en la defensa, se mostraron muy duros y enérgicos, a la altura que imponía el encuentro, de eterna rivalidad..., y de Copa, por añadidura.

La línea media del equipo, integrada por Torrent-Mesa-Castro, fué la más floja del «once», motivo por el que se comprenderá la mayor presión herculana aún con los fallos mencionados de interior izquierda y delantero centro. En todo momento, Igual superó y anuló a Mesa, y Periche jugó con fortuna ante el endeble Torrent. El mejor elemento de la terna «rojilla» fué, sin duda alguna, el veterano Castro, que aún cubre su puesto como en los tiempos en que el Murcia tenía en la media la línea fundamental de sus éxitos.

En la delantera merecen Morera y Portilla especial mención. El segundo no es el centro ya clásico en el equipo pimentonero, formado a base de kilos e impetuosidad, tales como Uría y Alfonso, entre otros. Portilla es el elemento inteligente que crea el peligro enseñándolo a sus compañeros, y posee la gran virtud de rematar de cabeza en toda posición y desde distancias insospechadas. Si Portilla se metiera en el área con la constancia que corresponde a un jugador de su puesto, el Murcia obtendría muchas victorias por su conducto, aunque no fuera el tipo «tanque» tan apreciado en la vecina ciudad.

EL PARTIDO

Comenzó el encuentro a las seis de la tarde, bajo el arbitraje de Plácido González, que se equivocó tantas veces como se movió el balón, y los equipos formaron como sigue:

Murcia: Marín; Tamayo, Sierra; Torrent, Mesa, Castro; Tito II, Morera, Portilla, Narro y Carpena.

Hércules: Medrano; Clemente, Maciá; Grande, Igual, Venys; Blázquez, Pina, Marqués, Pomar y Periche.

Maciá ofrenda un ramo de flores al capitán murciano por el merecido ascenso de su Club a Primera, y se inicia la lucha que luego habría de resultar interesante, competida y emocionante de cabo a rabo y que fué presenciada por un gentío que abarrotaba Bardín.

Los jugadores alicantinos llevan brazalete negro por la muerte de la madre de Blázquez, triste hecho acaecido hace tres días.

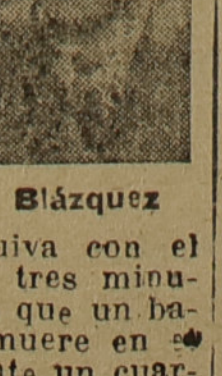

Blázquez

La suerte comienza a mostrarse esquiva con el Hércules a los tres minutos de juego en que un balonazo local muere en el larguero. Durante un cuarto de hora la presión corresponde totalmente a los blanquiazules, que lanzan un córner sin consecuencias y tres disparos sobre Marín en los que se apre-

cian los efectos del [...] rioso «ser» que otorga [...] victoria al Murcia. [...] tir de aquí comienzan [...] forasteros a ser [...] el campo, y Medrano, [...] rísimo y valiente, [...] ne en más de una [...] Todo el juego visitante [...] desarrolla por el ala [...] cha, lo que da lugar [...] pejes brillantísimos [...] ciá y Venys.

A los veinticuatro [...] tos y después de un [...] franco sacado sin [...] por Castro, Clemente [...] va en la misma [...] agobiadora situación [...] su cuadro. A seguido [...] chutazo de Blázquez [...] geramente alto y se [...] ga al Murcia con [...] banda que efectúa [...] y que milagrosamente [...] es tanto. En tres ocasiones [...] distintas, los del Segura [...] las ven y se desean [...] alejar el peligro de su [...] ta, y a los cuarenta [...] tos, una «faeneta» de [...] cido González que [...] un hermoso gol de [...] Anotamos sendos disparos [...] de Marqués, Periche [...] na, que no ponen el [...] cador en movimiento, [...] llega al descanso.

SEGUNDA PARTE

Córner adverso al [...] cia, a los tres minutos [...] da. Manos clarísima [...] Sierra impidiendo el [...] dentro del área, y Don [...] cido González no se da [...] enterado. Dos cabezazos [...] Portilla, preciosos de [...] cución, mueren en las [...] nos de Medrano. A los [...] torce minutos, nuevo [...] ner contra el Murcia, [...] guidamente una jugada [...] róica de Venys salva [...] en raya ante cinco [...] rios. Estos reclaman [...] ro Don Plácido se sube [...] medias.

Cuatro situaciones [...] prometidas para el [...] y el tanteador sigue [...] terable. A los veinte [...] tos, Sierra incurre [...] máxima sanción. [...] ar es la falta que [...] —todos—los jugadores [...] quedan parados esperando [...] oír el silbato. ¡Ni por [...] Continúa el juego y [...] ejecuta un golpe [...] contrario a los forasteros [...] obstaculizando la [...]

Al ir a despejar [...] lón centrado por [...] sobre la puerta [...] Clemente clava el [...] en la red propia [...] sigue el Murcia [...] tanto, a los veintiséis [...] nutos. A continuación [...] presionante parada [...] drano a cabezazo de [...] tilla.

El colmo de las [...] cias alicantinas se [...] ta en los minutos [...] y dos, treinta y seis, [...] renta y cuarenta [...] en los que no se [...] de cómo el balón no [...] pasara los umbrales [...] cianos, protegidos por [...] barrera de suerte [...] más la tuvo ningún [...] en Alicante.

Y se llegó al final del [...] cuentro que tuvo de [...] emoción, salsa con [...] validad... y veintitrés [...] gadores. El que había [...] número estaba, [...] te, dando la dieta [...] Marín.

González CAYUELA

LA "III COPA SAN PEDRO"

Resultados completamente normales en la segunda jornada

Con creciente interés se continuó jugando el domingo la tercera edición de la Copa San Pedro, que este año ha sido organizada por el Alicante C. de F., iniciador de la misma, y la Obra Sindical de Educación y Descanso.

Nos cabe la satisfacción de que en el comentario que publicamos días pasados y en el que dábamos un avance de las posibilidades de cada equipo, acertábamos en todos los resultados que considerábamos lógicos, aunque de esto no se pueda alardear en fútbol.

Queremos destacar la deportividad observada en todos los partidos, que si bien se jugaron con el ardor y el entusiasmo característico entre los equipos modestos, carecieron de esas cosas feas que con mucha insistencia se vienen registrando en las reseñas de los partidos de fútbol de todas las categorías.

En el grupo segundo destaca la victoria obtenida por el Deportivo Rabasa sobre el Santacruz. El Bazán de E y D puso en un brete al Gimnástico, que solo pudo por la mínima con los noveles del Bazán y cuya juventud es la causa de que no consigan mejores resultados. Finalmente, la Sociedad de Aguas venció también apuradamente a la Cerámica el Sol, ambos de E y D, y a decir verdad, no debió perder el equipo de los «alfareros», ya que el empate hubiese sido más justo.

En el segundo grupo se afirman en sus posiciones Tranvías, Marina y Racing de San Gabriel, aunque este último tuvo un digno rival en el Angeles.

Este partido fué muy igualado y brillante y el árbitro que lo dirigió, el señor Mogica, contribuyó a la brillantez del mismo, con su meritísima actuación.

En los pueblos, O. Elda de E y D venció holgadamente al Ibi de la Obra Sindical por el abultado tanteo de 7 a 1; Benejama ganó también sin grandes apuros al Villena por 3 a 0 y por último el Novelda, con aprietos, al Villajoyosa, por tres a dos.

RESULTADOS Y CUADROS DE CLASIFICACION

GRUPO PRIMERO

Gimnástico A 2 Bazán de E y D 1
Sociedad de Aguas 3 C. del Sol 2
C. D. Rabasa 2 Santacruz 1

	J	G	E	P	F	C	P
Gimnástico A.	2	2	0	0	5	1	4
S. de Aguas	2	1	1	0	5	4	3
C. D. Rabasa	2	1	1	0	2	1	3
Santacruz	2	0	1	1	3	4	1
Bazán E y D	2	0	1	1	1	2	1
C. del Sol	2	0	0	2	3	6	0

GRUPO SEGUNDO

Tranvías 5 C Bon Repós 1
Marina 5 Olímpico 1
Racing San Gabriel 3 Angeles 2

	J	G	E	P	F	C	P
Tranvías	2	2	0	0	11	1	4
Marina	2	2	0	0	9	2	4
San Gabriel	2	2	0	0	6	3	4
Angeles	2	0	0	2	2	9	0
Olímpico	2	0	0	2	1	8	0
C. Bon Repós	2	0	0	2	1	9	0

GRUPO TERCERO

Elda E y D 7 Ibi E y D 1
Novelda E y D Villajoyosa 2
Benejama E y D 3 Villena 0

	J	G	E	P	F	C	P
Elda E y D	2	2	0	0	12	2	4
Benejama	2	1	0	0	5	2	3
U.D. Novelda	2	1	1	0	4	3	3
Villena C de F	2	0	1	1	1	4	1
Ibi de E y D	2	0	1	1	3	8	1
Villajoyosa	2	[illegible]	[illegible]	2	[illegible]	[illegible]	[illegible]

TABAJADOR
¿Retrasas tu matrimonio por falta de ahorro? Un Préstamo Nupcial de los que concede el Estado Nacional Sindicalista, te facilitará su realización.

Fué el "Athabaska", el destructor inglés hundido

Son 87 los tripulantes salvados

BERLIN, 30.—El destructor inglés hundido ayer ante la costa francesa por torpederos alemanes era el «Athabaska», tipo «Tribal», construído poco después de estallar el actual conflicto. El número de canadienses salvados por embarcaciones de la marina de guerra alemana se eleva a ochenta y siete, entre ellos seis oficiales. Cuatro de estos y treinta soldados están heridos.—(EFE)

Marchas de las Fala[nges] Juveniles de Fran[co]

El sábado, por la [...] de, salió en tren [...] Villena un grupo [...] centuria «Roger de [...] que continuará en bicicleta [...] visitando Biar, Onil y [...] talla, para regresar en [...] mañana del lunes a nuestra [...] ciudad.

Esta mañana sale [...] Villajoyosa la centuria [...] «Onésimo Redondo» y [...] Altea un grupo de la [...] cisco Pizarro [...]

...nte lunes, 8 de Mayo de 1944

LUNES

SEMANARIO DE INFORMACION GENERAL

Año IV - Número 131 - 25 céntimos

...EFENSA ATLANTICA

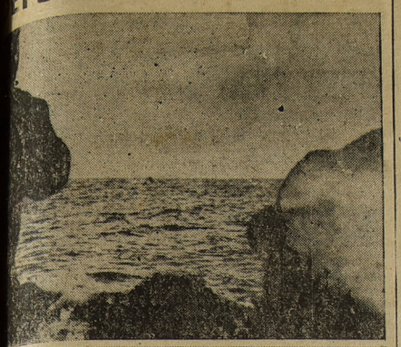

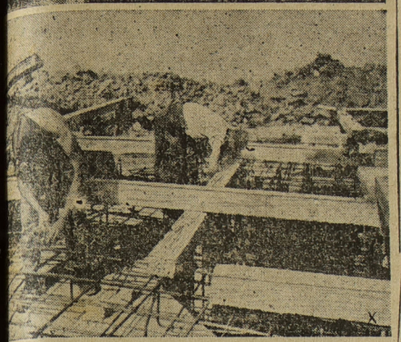

...as la marina de guerra del Reich vigila las aguas (arriba); soldados de la organización Todt levantan poderosas fortificaciones que han de amparar al Ejército alemán del asalto aliado.

...OMENAJE NACIONAL

...ilustre escultor don Mariano Benlliure

...Presidió el acto el ministro de Educación ...cional y asistieron numerosas personalidades

...n José Francés hizo un estudio de la vida del homenajeado

...DRID, 7.—S... ha celebrado hoy el solemne homenaje nacional al ilustre escultor don Mariano Benlliure. Los actos, que fueron presididos por el ministro de Educación Nacional, señor Ibáñez Martín, dieron principio con una función religiosa en la parroquia de Santa Cruz, en honor de la Sagrada Imagen de la Virgen de los Desamparados, patrona de la ciudad, oficiada por el obispo de Teruel, monseñor Anoveros. Ocuparon sitios de honor el director general de Bellas Artes, marqués de Lozoya; señor Robert, representante del Ayuntamiento valenciano; el director general del Cuerpo de Caballeros Mutilados de Guerra por la Patria, general Millán Astray; el alcalde de Madrid, señor Alcocer; don Luis Errazquin, secretario de la Real Academia de Bellas Artes de San Fernando y numerosos académicos. Asistió también numerosísimo público que llenaba por completo el templo. Se cantó la misa a gran orquesta, siendo puesta por el laureado maestro don J. M. Izcuierdo, que la dirigió, y que ha sido premiada hoy. Pronunció la oración sagrada don Juan Bautista Servent y Benavent, canónigo de la catedral de Valencia, que hizo la apología de la religiosidad del escultor don Mariano Benlliure, poniendo como remate la estampa de la Inmaculada Virgen, que fué una de las primeras obras que realizó. Después de la misa y a causa del mal tiempo no se pudieron celebrar los actos previstos al pie de la estatua de la reina Cristina una de las obras principales del homenajeado, erigida en la plazoleta situada en la fachada posterior del museo de reproducciones, haciéndolo en la Real Academia de Bellas Artes de San Fernando.

Ocuparon la presidencia en el Salón de actos de la docta corporación el ministro de Educación Nacional; el director general de Prisiones, don Angel B. Sanz; el homenajeado, el secretario de la citada Real Academia de San Fernando; el director general de Bellas Artes; el representante del Ayuntamiento de Valencia; el obispo de Teruel; el general Millán Astray; el secretario de la Asociación de la Prensa, señor Casares, y el presidente de la Casa de Valencia, señor Llorca. Entre los asistentes figuraban todos los académicos de San Fernando, así como miembros de distintas corporaciones, representantes de diversos países Suramericanos, críticos de Arte de los diarios madrileños, gran número de artistas y numeroso público. Comenzó la ceremonia con unas palabras del presidente de la Casa de Valencia, quien habló de la satisfacción de su ciudad en este día en que se imponía la Cruz de Alfonso X el Sabio, con carácter de homenaje nacional a uno de sus hijos más preclaros, don Mariano Benlliure, que tanta gloria ha dado a España con su arte. Seguidamente, don José Francés hizo un estudio de la vida y obras del homenajeado, mencionando su primera escultura "La suerte de matar" y el triunfo conseguido en Roma con el célebre "Monaguillo", que le dió a conocer como uno de los escultores más preclaros del mundo. Estudió también las obras de Benlliure en las estatuas de Martínez Campos, María Cristina y el monumento a Joselito, obras en las que ha sobresalido con caracteres excepcionales. Elogió la última producción del artista, la estatua de Fortuny, con destino a la ciudad de Reus.

El general Millán Astray pronunció unas breves palabras para destacar la personalidad de todos sus aspectos, de Mariano Benlliure y para felicitarle, en nombre del cuerpo, por este homenaje que se le tributaba. Por último, el ministro de Educación, señor Ibáñez Martín, impuso al ilustre escultor la gran Cruz de Alfonso X el Sabio y la banda correspondiente. En nombre del Gobierno, dijo el señor Ibáñez Martín que éste y él a su vez, se sentían orgullosos de imponer las insignias de Alfonso X el Sabio, a quien toda su vida ha constituido un ejemplo de amor a su Patria, y de fecundo trabajo. Don Mariano Benlliure dió las gracias por este homenaje, que consideraba injustificado y dijo que procuraría traducir su agradecimiento a todos, más que en palabras, en obras. Añadió que, aunque modestas y humildes, todas sus obras las pone al servicio de la Patria y del Caudillo, a quien todos nos debemos.

Unas muchachas, ataviadas con trajes valencianos, ofrecieron al ilustre artista diversas canastillas de flores, que Benlliure recibió emocionado y agradecido, entre fervorosos aplausos de la concurrencia. A las dos

(Continúa en ULTIMA página)

...OOSEVELT

...regresó a Washington

...spués de un mes de vacaciones

...SHINGTON, 7.—Ha regresado a Washington el presidente Roosevelt, después de un mes de vacaciones en el Sur del país. (EFE).

El CAUDILLO impuso al general Queipo de Llano, la Gran Cruz Laureada de San Fernando

El acto tuvo lugar en medio del entusiasmo desbordante de una gran muchedumbre

Se hallaban presentes en la ceremonia la esposa e hija del Generalísimo, los ministros del Ejército y Secretario general del Movimiento, el Cardenal Segura y otras autoridades y jerarquías

SEVILLA 7.—La ciudad ha vivido hoy una inolvidable y emotiva jornada con ocasión del homenaje que, en presencia del Caudillo de España y Generalísimo de los ejércitos, se ofrenda al ilustre soldado don Gonzalo Queipo de Llano. Su Excelencia el Jefe de Estado ha querido así realzar el valor del tributo de gratitud popular al general que salvó a Sevilla y le ayudó en la ardua tarea de redimir a España.

La Lluvia hizo una pasajera traición, y durante la gran ceremonia castrense de la plaza de España, se mostró en algunos momentos inoportuna, pero luego lució el sol en un cielo ya casi limpio de nubes.

Sevilla se desperezó emocionada. En toda la ciudad, banderas españolas pregonaban el sentimiento patriótico y la acendrada lealtad al Caudillo. Estas dos virtudes quedaron patentizadas en el acto memorable de la plaza de España, que revistió extraordinaria brillantez.



ENTUSIASMO POPULAR

Desde las primeras horas, un inmenso gentío llenaba la plaza de España con su amplísima galería semicircular, los puentes, torres, etc. El pueblo entero quiso participar así en el homenaje al Caudillo y al general Queipo del Llano, nuevo caballero laureado de San Fernando, en razón a sus méritos para el triunfo de la causa de Franco.

Banderas y gallardetes constituían el adorno de la citada plaza, en la que campeaba el tono de la austeridad castrense.

En el centro y a uno de los lados de la escalinata principal de acceso al palacio de Capitanía, fué levantado un altar para celebrar el santo sacrificio de la Misa. Delante del altar se hallaba el situal reservado a S. E. el Jefe del Estado. Al lado, las tribunas para las autoridades militares y civiles, jerarquías del Movimiento y representaciones diversas. En la tribuna de honor fueron colocados los sillones reservados a la esposa del Caudillo, su hija; ministro del Ejército, general Asensio; general Queipo de Llano, esposa e hija de éste; capitán general de la segunda región, señor Ponte y Manso de Zúñiga y su esposa. Frente al altar se situaron correctamente formadas las fuerzas de los ejércitos de tierra y aire.

LLEGA EL CAUDILLO A LA PLAZA DE ESPAÑA

A las once menos diez llegó el Caudillo a la plaza de España y momentos antes lo hicieron su esposa e hija y la esposa del capitán general de la segunda región. La presencia del Jefe del Estado fue subrayada con vítores entusiastas y prolongadísimos. El triple grito de ¡Franco, Franco, Franco!, atronaba el espacio mientras la banda de música de la capitanía general interpretaba el himno nacional. El Caudillo vestía uniforme de capitán general y sobre su pecho ostentaba la gran cruz laureada de San Fernando. Les acompañaban los jefes de sus casas militar y civil, teniente general Muñoz Grandes y señor Muñoz Aguilar; el ministro del ejército, general Asensio, y el cardenal arzobispo de Sevilla, doctor Segura. Su Excelencia descendió a la plaza de España por la escalinata principal inmediata al lugar donde fué levantado el altar portátil.

Una hora antes que el Caudillo entraba en la plaza de España el teniente general Queipo de Llano, acompañado de su esposa e hija. La multitud le acogió con pruebas de simpatía y cariño que emocionaron visiblemente al general.

MISA DE CAMPAÑA

Poco después de la llegada de S. E. el Jefe del Estado, dió comienzo la misa de campaña. Detrás del Caudillo se situaron el teniente general Muñoz Grandes y el señor Muñoz Aguilar. Seguidamente ocuparon sus asientos en otros lugares el delegado nacional de provincias, camarada Sancho Dávila, que representaba al ministro secretario general del Movimiento, camarada Arrese; gobernador civil y jefe provincial del Movimiento, camarada Coca de la Piñera, y otras altas jerarquías. En sitiales situados a la derecha del altar se colocaron el ministro del ejército; la esposa e hija del Caudillo y las esposas del teniente general Queipo del Llano y del teniente general Ponte y Manso de Zúñiga. El cardenal Segura se situó al lado del Evangelio. La Misa fué oficiada por el teniente vicario de la segunda región, don Francisco Caballero García. Durante la ceremonia religiosa cayó intermitentemente una ligera llovizna.



IMPOSICION DE LA GRAN CRUZ LAUREADA AL GENERAL QUEIPO DE LLANO

Después de la misa se procedió a la solemne imposición de la Gran Cruz Laureada de San Fernando al teniente general don Gonzalo Queipo de Llano. Este avanzó hacia el centro del estrado que ocupaba el Caudillo. El momento fué de

(Continúa en CUARTA página)

TRASLADO A TOKIO

DE LOS RESTOS DEL GRAN ALMIRANTE KOGA

El general Tojo representaba al Tenno

TOKIO, 7.—La urna que contiene los restos mortales del gran almirante Koga llegó esta mediodía a la capital nipona, siendo trasladada al domicilio de aquél; le daba escolta una compañía de honor, y entre las personalidades que asistieron a la ceremonia figuraban el general Tojo, presidente del Consejo y ministro de la Guerra que ostentaba la representación del Emperador, y el ministro de Marina, almirante Shimada.—(EFE).

Regresó a Madrid

el ministro de Obras Públicas

ZARAGOZA, 7.—El ministro de Obras Públicas, don Alfonso Peña, estuvo esta mañana en el templo del Pilar, acompañado de su secretario particular, los directores generales de Ferrocarriles y Caminos, gobernador civil y jefe provincial del Movimiento, alcalde y otras autoridades y jerarquías. Después de desayunar emprendió el viaje de regreso a Madrid.—(CIFRA).

Combates cuerpo a cuerpo EN NETTUNO

11.380 muertos y 3.781 prisioneros, tuvieron las bandas comunistas de los Balcanes, en el mes de abril

GRAN CUARTEL GENERAL DEL FUHRER. (Comunicado alemán.)—Varios fuertes ataques del enemigo en la cabeza de puente de Nettuno quedaron deshechos bajo el fuego defensivo concéntrico o en lucha cuerpo a cuerpo.

En la lucha librada contra las partidas comunistas de los Balcanes, el adversario tuvo, durante el mes de abril, 11.380 muertos y 3.871 prisioneros y numerosos pasados a nuestras filas.—(EFE.)

COMUNICADO ALIADO

CUARTEL GENERAL AVANZADO EN EL MEDITERRANEO. 7.—El comunicado de hoy domingo, anuncia:

«Tierra: Los ataques enemigos a la cabeza de puente del quinto Ejército en el alto valle de Garigliano, fueron rechazados. En los demás frentes sólo hubo actividad de patrullas y de artillería.

Aire: Ayer importantes formaciones de bombarderos pesados, escoltados por cazas, atacaron los centros ferroviarios de Brasov, Turnu, Severin, Pitesta, Craiova y Campina con buenos resultados. Anoche, aparatos pesados y medios de bombardeo atacaron Bucarest. El mal estado del tiempo impidió las operaciones de los bombarderos medios pero los caza-bombarderos ligeros atacaron los depósitos y bases de aprovisionamiento y las comunicaciones ferroviarias y de carreteras.

Durante estas operaciones, 9 aparatos enemigos fueron destruídos y 14 de los nuestros no han regresado a sus bases. Además, se sabe ahora que 23 aparatos más del enemigo fueron destruídos el día 5 del mes corriente. Solamente un aparato enemigo fué avistado sobre el área del campo de batalla en las horas diurnas de ayer.

Las fuerzas aéreas que operan en el Mediterráneo efectuaron dos mil salidas».—(EFE).

Siguen fracasando en el Este los intentos soviéticos

34 APARATOS BOLCHEVIQUES, DERRIBADOS SOBRE CRIMEA

GRAN CUARTEL GENERAL DEL FUHRER. 7.—Comunicado del Alto Mando de las fuerzas armadas alemanas:

"Ante Sebastopol, y especialmente en su sector Norte, el enemigo prosiguió sus ataques, intensamente apoyados por la artillería y aviones de batalla. Estos ataques han sido rechazados en combates de suerte alterna, cerrándose algunas brechas locales. Sobre Crimea han sido derribados por la aviación de caza y de batalla otros 34 aparatos soviéticos. En los combates de la última semana se distinguió por su ejemplar valor el capitán Von Mlucken, jefe de un batallón de granaderos.

Han fracasado ataques bolcheviques de importancia secundaria realizados al Norte de Jassy, al Este de Polovsk y al Sur de Pleskau.

Del 4 al 6 de mayo los soviets han perdido en el frente del Este 140 aviones.—(EFE).

RETIRADA ALIADA DE BUTHIDAUNG

Avanzan los chinos en dirección Sur

KANDY (Ceylán), 7.—El comunicado del almirante Mountbatten anuncia una rectificación de las posiciones aliadas en Arakán, que comprende la retirada de Butnidaung, verificada sin oposición por parte del enemigo.

«En el valle de Mogaung en Birmania del Norte, las tropas chinas procedentes de Inkangiahtawng—dice igualmente el comunicado—se encuentran a menos de 28 kilómetros de Kamaing. Al Norte y al Sur de Kamaing las tropas aliadas han consolidado pese a los reiterados ataques nipones, las posiciones recientemente ocupadas.—(EFE).

EN NUEVA GUINEA

CUARTEL GENERAL ALIADO DEL PACIFICO. 7.—«Las tropas australianas progresan a lo largo de la costa de Nueva Guinea y han alcanzado un punto situado al Norte de la localidad recientemente ocupada de Alexishafen sin entrar en contacto con los japoneses».—(EFE).

DICE LA «REUTER»

LONDRES, 7. — Según comunica el enviado especial de la agencia «Reuter» cerca de las fuerzas chino-norteamericanas del valle de Mogaung las tropas chinas que se apoderaron el miércoles de Inkangtiang continuaron su progresión enlazaron con los elementos de un contingente que, tres kilómetros al Sur, ejecutaba un movimiento de rebasamiento. Otras tropas chinas que operan en las lomas del Este del valle de Mogaung han ocupado—añade la información—la aldea de Kauri en la que ya habían entrado hace unos días, pero que, al continuar en la dirección Sur dichas tropas fué ocupada por los japoneses. La columna china de referencia ha reanudado su avance hacia el Sur en dirección a Auche. Las unidades chinas que conquistaron Manpin hace unos días, no distan ya sino unos quince kilómetros de Kamaing.—(EFE).

Posta de la semana

ERA ESBELTA, HERMOSA, Y SE LLAMABA MARIA

Gritos, carreras, algún disparo, estrépito de puertas que se cierran apresuradamente...

—¡A ca Pambuena! ¡A ca Pambuena!

Y la multitud se dirigía a la calle Lonja de Caballeros, donde existía el establecimiento de venta de harina de Pambuena.

Aquello era fatalmente inevitable. Una revuelta, un motín, una huelga, fuera todo ello por el motivo que fuere, tenía que finalizar destrozando los cristales de dicho comercio.

La casa Pambuena, era en aquellos tiempos el blanco de las iras populares.

Cuando se quería suprimir los consumos; cuando pedían los obreros mejora en los jornales; cuando los estudiantes deseaban anticipar las vacaciones, ante todo se proyectaba la huelga, y hasta se llevaba a efecto, pero ella no tendría eficacia si al terminar no se destrozaban todos los cristales de aquel establecimiento.

Yo no pude averiguar nunca los motivos que tendrían los revoltosos para coronar sus manifestaciones con un apoteosis tan pintoresco; pero lo cierto es que tan pronto corría por la población el rumor de una posible algarada callejera, la casa Pambuena se apresuraba a pasar un nuevo pedido de cristales para sustituir a los que dentro de breves minutos quedarían hechos cisco.

Huyendo de la turba, me dirigía a mi casa, donde mi madre me esperaba con la natural ansiedad.

Yo vivía con mis padres en un pisito muy modesto de la calle del Carmen.

Mi padre, después de su jornada de trabajo en la escuela, de la que era maestro, daba en casa lecciones a unos cuantos muchachos, que más tarde fueron médicos ilustres, virtuosos sacerdotes y pundonorosos militares.

Yo procuraba llegar antes que mi padre para evitarme una reprimenda, pues no le gustaba verme en la calle.

Al aparecer en la puerta, mi madre me amonestaba dulcemente:

—¿Pero tú sabes? Vienes hecho un adán.

Efectivamente; en el delantal no me quedaba ni un botón, las botas no podían llevar más polvo y mi cabeza era un alborotado montón de estopa.

Mi madre me aseaba con rapidez, y cuando mi padre regresaba a casa, ya estaba yo visible: mi delantal impecable, mis botas lustrosas, peinada la cabeza y en cada una de mis mejillas, de ordinario pálidas, el leve sonrosado producido por los besos efusivos de la que me dió el ser.

Poníase mi padre su chaqueta de dril, calzábale mi hermana las zapatillas y mientras los alumnos recibían su lección y yo, con el libro abierto ante mis ojos, tenía el pensamiento a muchos kilómetros de distancia, mi madre preparaba la modesta cena, de la que poco después dábamos buena cuenta sobre un mantel blanquísimo, y durante la cual escuchaba mi padre complacido las discusiones de sus hijos, observando el temperamento de cada uno. Mi madre sonreía dulcemente, y su mirada se extasiaba contemplando al esposo feliz.

Cuando la cena había terminado, mi madre daba las gracias con las acostumbradas oraciones, que finalizaban con el besamanos de ritual, y mientras ayudada de mi hermana "levantaba la mesa", mi padre liaba un cigarro. Gastaba un papel de fumar muy pequeño, y aún le quitaba una reducida parte que acercaba a la boca del tubo del quinqué para encender el escuálido pitillo. Fumaba y leía un rato el periódico. A su lado mi madre repasaba nuestras ropas para tenerlas dispuestas al día siguiente. Mi hermana hacía la labor del colegio y yo intentaba, sin conseguirlo, meterme en la cabeza el Misterio de la encarnación:

"Vino el Arcángel San Gabriel a anunciar..."

—Déjalo que se acueste. Mañana estudiará más.

Era mi madre que rompía, como siempre, una lanza en mi favor. Yo la miraba agradecido, y mis ojos se encontraban con los suyos, serenos y acariciadores.

Besábamos a mi padre, dándole las buenas noches. Mi hermana, mayor que yo, retirábase sola a su habitación. Mi madre me acompañaba a la mía, donde me desnudaba, haciéndome reflexiones con voz dulcísima:

—¿Por qué eres tan travieso? Sé bueno, hijo mío.

Ya arrodillado en mi cama, la voz de mi madre se unía a la mía:

"Angel de la guarda, dulce compañía..."

Y después de arroparme cuidadosamente, sus labios me besaban con apasionamiento, asomando por ellos toda su alma:

—¡Rey mío! ¡Príncipe del Sol y emperador de la Luna!

¡Cómo quería yo a mi madre! La quería porque, además de ser mi madre y de ser buena, era esbelta, hermosa y se llamaba María.

JUAN RAFAEL

NOTA IMPORTANTE

RECTIFICACION A LA CIRCULAR 60 BIS, DE LA COMISARIA DE CARBURANTES LIQUIDOS, DADA AYER EN LA REFERENCIA DEL "BOLETIN OFICIAL DEL ESTADO"

En nuestro anticipo del "Boletín Oficial del Estado", hecho ayer, sábado, hay que hacer una rectificación. Se da allí la circular 60 bis de la Comisaría de Carburantes Líquidos y en su primer párrafo dice:

"Confía esta Comisaría en que con las importaciones que están ya en vías de realización podrá restablecerse, a partir del próximo mes de julio, la normalidad existente"; y debe decir lo siguiente: "Confía esta Comisaría en que con las importaciones que están ya en vías de realización podrá restablecerse, a partir del próximo mes de junio, la normalidad existente..."

JEFATURA PROVINCIAL de "Educación y Descanso"

I EXPOSICION PROVINCIAL DE ARTE

La Jefatura provincial de la Obra Sindical «Educación y Descanso» de Alicante, a fin de estimular y fomentar las actividades artísticas de los productores y dar a conocer al público sus obras, organiza la I Exposición provincial de Arte que se celebrará en esta capital durante el mes de junio del año en curso con ocasión de las típicas fiestas de las Hogueras de San Juan, la cual se regirá por las siguientes bases:

1.ª La Exposición constará de tres secciones: pintura, escultura y dibujo.

2.ª A esta Exposición podrán concurrir los productores que no teniendo las Bellas Artes como profesión practiquen alguna de las diferentes modalidades de las secciones que se convocan.

3.ª La Exposición será inaugurada el día 22 de junio próximo, permaneciendo abierta al público durante diez días.

4.ª La presentación de las obras se hará en la Jefatura provincial de «Educación y Descanso», Onésimo Redondo, 25, Alicante, hasta el día 15 de junio, fecha en que quedará cerrada la admisión de las mismas.

5.ª De toda obra que se reciba para la Exposición se entregará al autor un recibo firmado por el jefe de la sección de Cultura y Arte.

6.ª Al hacer la presentación de las obras los expositores harán constar:

a) Nombre y apellidos.

b) Domicilio y lugar de residencia.

c) Empresa a que pertenece o en su defecto profesión que ejerce.

d) Precio de la obra y si autoriza su venta.

7.ª Los autores retirarán en el plazo de quince días, a partir de la clausura, las obras presentadas previa entrega del talón correspondiente; pasado este plazo no se responderá de la conservación de las mismas.

8.ª Jurado. Actuará un Jurado para las tres secciones, que estará formado por el excelentísimo señor Gobernador civil y Jefe provincial del Movimiento, como presidente de honor; el delegado provincial de Sindicatos, como presidente; actuando como vocales el jefe provincial de «Educación y Descanso», el delegado provincial de Educación Popular, el jefe de la Obra Sindical «Artesanía», el jefe de la sección Cultura y Arte de la Obra, dos críticos de arte y dos artistas.

9.ª Premios. Se conceden dos premios por sección consistentes en: primer premio, medalla de plata y viaje a Madrid durante seis días por cuenta de la Jefatura provincial de la Obra; segundo premio, medalla de cobre y objeto artístico. Además se concederán menciones honoríficas a los autores que a juicio del Jurado merezcan tal distinción. Las obras premiadas serán presentadas en la próxima Exposición nacional de «Educación y Descanso».

10. A esta Exposición podrán asimismo concurrir artistas profesionales, pero sus obras figurarán fuera de concurso, por lo que no tendrán opción a premio alguno, si bien la Jefatura provincial agradecerá por escrito a los interesados su colaboración, ya que sus trabajos pueden servir de orientación a los productores aficionados al arte.

11. La Jefatura provincial de «Educación y Descanso» dará las normas necesarias cuando surja algún caso no previsto en las anteriores bases y resolverá a los interesados las dudas y consultas que hagan referencia a esta I Exposición provincial de Arte.

Obra Sindical "Formación Profesional"

PROYECTO DE CREACION DE UNA ESCUELA-TALLER DE PREAPRENDIZAJE EN ASPE

El pasado día 2 del actual estuvo en Espe el jefe provincial de la Obra Sindical Formación Profesional con el fin de estudiar sobre el terreno las posibilidades de creación en la industriosa villa de Aspe de una escuela-taller de preaprendizaje.

El camarada Escarré, acompañado del alcalde, delegado local de Sindicatos y demás autoridades, estuvo recorriendo y visitando varios edificios para la instalación de la referida escuela-taller, al mismo tiempo que se llevó a cabo un detenido y amplio cambio de impresiones con los fabricantes de la referida población referente a la colaboración económica que aquéllos podrían prestar para poder convertir en realidad el importante proyecto.

Tanto las autoridades como empresarios de Aspe, dándose perfecta cuenta de la importancia de la creación de la mencionada escuela-taller, acogieron el proyecto con el más vivo entusiasmo prometiendo para la consecución de tal fin una muy importante aportación económica, tanto por lo que se refiere a los gastos de instalación como al sostenimiento de la misma.

Con la creación de la expresada escuela-taller se atenderá principalmente a la preparación profesional básica de los aprendices de las industrias de calzado, muebles, metalurgia y otras modalidades típicas de Aspe, con todo lo cual indudablemente quedará favorecida en extremo la ya importantísima vitalidad industrial de la repetida población, con un beneficio también para nuestra economía nacional.

La Jefatura provincial de Formación Profesional elevará inmediatamente a la Jefatura Nacional de la Obra la correspondiente propuesta.

PROYECTO DE CREACION DE UNA ESCUELA-TALLER DE PREAPRENDIZAJE EN MONOVAR

Días atrás se trasladó a Monóvar el jefe provincial de Formación Profesional con el fin de estudiar sobre el terreno la posibilidad de crear en dicha población un taller-escuela de preaprendizaje que beneficiará extraordinariamente a los productores industriales al proporcionar a los diferentes aprendices una formación total general y una preparación especializada en su ramo de trabajo.

Las autoridades y empresas de Monóvar, compenetradas de la importancia del proyecto en cuestión, han acogido con todo entusiasmo la idea y han prometido no sólo su apoyo moral, sino también su aportación económica, lo que asegura que en breve plazo se convertirá en realidad este proyecto.

Se cuenta con edificio propio en que instalar los diversos servicios del taller-escuela y con la aportación, nunca regateada para este fin, de la Obra Sindical Formación Profesional, se instalará en breve plazo, con todos los requisitos y medios exigibles, un taller-escuela de preaprendizaje capaz para 30 alumnos aprendices de las diversas industrias características de Monóvar, tales como tallado de piedra, mármoles, etc.

¿Has entregado ya tu donativo para los damnificados de Canfranc? No esperes a los demás, sé tu el primero

Si quieres ser partícipe de la gloria de un Canfranc totalmente nuevo, contribuye con tu donativo a cubrir el 10 por 100 inicial exigido por el Instituto Nacional de la Vivienda, para la construcción de "viviendas protegidas".

CARTELERA

TEATRO PRINCIPAL

GRAN COMPAÑIA LIRICA DEL FAMOSO GALAN CINEMATOGRAFICO

PEPE MARCHENA

HOY, LUNES, a las 7'30 tarde y 11 noche

REPOSICION de la hermosa obra de A. Quintero

EL ALMA DE LA COPLA

Arreglo exprofeso para PEPE MARCHENA

¡VERDADERO SUCESO ARTISTICO !

CENTRAL

Empresa: L. M. S.

Desde las cinco de la tarde gran éxito de la original superproducción en español

Me casé con una bruja

por Fredrick March y Verónica Lake

y un precioso complemento.

Salón España

Empresa: JOSE ROMEU

Desde las cinco de la tarde gran programa doble en español. Gran éxito de la emocionante producción

EL HIJO DEL HEROE

por Mickey Rooney

Y la deliciosa comedia

USTED TIENE OJOS DE MUJER FATAL

por Ramón de Sentmenat

Y estreno del Noticiario NO-DO núm. 71-B.

MONUMENTAL

Empresa: L. M. S.

Desde las cinco de la tarde reestreno de la superproducción en español

LOS PELIGROS DE LA GLORIA

por James Cagney

Una muy cómica en dos partes y un precioso complemento.

III Concurso nacional de coros y danzas organizado por la Sección Femenina de F. E. T. y de las J. O. N-S.

Este concurso de coros y danzas se celebra todos los años. El fin principal de estos concursos es el hacer resurgir todo el tesoro de nuestras músicas y danzas populares, siendo un éxito todos los que se han celebrado en años anteriores.

El martes, día 9, a las once de la mañana y en el Teatro Principal, se celebrará la primera y segunda prueba del III Concurso Nacional de Coros y Danzas, a ella acudirán las locales de Elche, Villena, Ibi y Jijona.

En la primera prueba de Coros toman parte las locales de Elche y Villena. El coro que resulte vencedor en esta prueba, competirá con el coro de la Delegación Provincial de la Sección Femenina.

El jurado ha sido nombrado por la Delegación Nacional de la Sección Femenina.

Al acto de estas primeras pruebas han sido invitadas todas las autoridades y jerarquías del Movimiento.

NATALICIO

Ha dado a luz con toda felicidad un hermoso niño, la distinguida señora doña Cecilia Pina de Bartolomé, esposa de nuestro querido camarada Francisco Bartolomé Maciá, secretario provincial del Frente de Juventudes.

Tanto la madre como la recién nacida gozan de perfecta salud.

Nuestra enhorabuena a los venturosos padres.

Un Consejo asesor de alto interés nacional

Ayer quedó constituido el Consejo técnico asesor del Sindicato Nacional de la Construcción, que tiene por función las altas tareas de orientación técnica del Sindicato. El acto tuvo lugar en la Delegación Nacional de Sindicatos y fué presidido por el camarada Manuel Valdés Larrañaga, como presidente de dicho Consejo.

En primer lugar hizo uso de la palabra el jefe del Sindicato don Pedro Méndez Paradaque. Describió las actividades y la estructura del Sindicato y agradeció las utilísimas colaboraciones con que cuenta.

A continuación, el camarada Valdés declaró constituido el Consejo y abierta su primera sesión.

Han sido sometidos a estudio de las ponencias formadas por miembros del mismo Consejo los siguientes trabajos de la Secretaría técnica del Sindicato sobre los cuales dichas ponencias, y posteriormente el Consejo en su pleno, deben pronunciarse:

1) El reglamento de clasificación profesional de la construcción, que constituye el libro 1 de la reglamentación general, que el Sindicato tiene en estudio.

2) Varios pliegos de condiciones mínimas que deben cumplir los materiales de construcción; y

3) Estudio sobre el último decreto aparecido en el «Boletín del Estado de 1 de marzo, promulgado por el Ministerio de la Gobernación, sobre las condiciones mínimas que han de reunir las viviendas.

Este Consejo, cuyas tareas han de tener continuidad que asegure su buena eficacia, se divide en cinco secciones: arquitectura, obras públicas, fabricación de materiales, economías y legislación y enseñanza. Preside el Consejo el vicesecretario de F. E. T. y de las J. O. N-S., camarada Manuel Valdés Larrañaga; su vicepresidente es el camarada José Luis Escarioyror, y entre sus componentes figurarán don Joaquín de la Llave, don Angel B. Sanz, don Antonio Tovas, don Esteban Terradas y don Emilio Canovas.

Tareas de la Sección Femenina

Organizados por el servicio de Divulgación y Asistencia Sanitario Social de la Sección Femenina y la Delegación de Sanidad, se están celebrando, en trece provincias de España, unos cursos de divulgadores cuya duración es de cuarenta y cinco días.

Las clases de sanidad teóricas y prácticas se dan en centros oficiales de Puericultura e Higiene, siendo el resto de las clases con arreglo al plan de formación escrito por la Delegada Nacional.

El profesorado lo forman los médicos de Sanidad de cada localidad.

En la actualidad, además de los cursos citados, se siguen en diez provincias estudios de ampliación de Sanidad en los que, como su nombre indica, se amplían y perfeccionan los citados conocimientos, recibiendo, además, enseñanzas de pedagogía para completar su formación.

Los divulgadores, al marchar a sus respectivos pueblos, se ponen en contacto con las autoridades locales y en especial con el médico, de quien ha de ser su principal colaboradora.

La labor de estas divulgadoras consiste, principalmente, en la difusión de los conocimientos adquiridos, valiéndose de todos los medios que estén a su alcance. Se ocupan de las campañas sanitarias de lucha contra la mortalidad infantil, de repartos de harinas, comestibles, ropas, medicinas, etc., siempre en colaboración con el médico y bajo su dirección. Así mismo procuran que los niños sean asistidos en los centros puericultores y que las madres sean vigiladas por el médico local, etc., además del material que reciben de la Delegación nacional, tal como harina, antitoxinas, ropas, etcétera, cuentan también con fondos provinciales, con los que atienden las necesidades más urgentes de los enfermos e igualmente se preocupan del ingreso en hospitales y centros benéficos de las personas necesitadas.

También difunden el conocimiento de las leyes sociales vigilando su cumplimiento.

Esta es la labor cristiana, social y falangista de estas divulgadoras de la Sección Femenina.

La función homenaje a Teresita Barrachina

Ayer en "Educación y Descanso"

En función homenaje a la popular artista alicantina Teresita Barrachina, se celebró el domingo en el teatro de la Obra Sindical de Educación y Descanso, una velada artística en la que tomó parte el cuadro artístico que actúa a las órdenes de la profesora de la Escuela de Arte, Pepita García Ferrer, la cual puso en escena el juguete cómico «Anacleto se divorcia», destacando en sus respectivos papeles cuantos tomaron parte, que fueron: Nieves López, Enriqueta Manuel, Lolita Martínez, Adrián Viudez, Luis Martínez, Manolo Chaves, Vicente Asensi, Miguel Chaves y Dolz.

La obra fué aplaudida por el numeroso público que acudió a su representación. Como final, actuaron María Jesús, la pareja Marife-Jesús Hernández, Luisita Iborra, Filo Márquez, Purita García, Aurorita Pérez y Rita Ille, que tuvieron una lucida actuación cosechando muchos aplausos. La parte musical estuvo a cargo del maestro López Escudero.

Por encontrarse delicada, no pudo asistir al espectáculo Teresita Barrachina, estando representada por su esposo Felix Cremades y otros familiares, a quienes se les entregó unos preciosos ramos de flores, obsequio a la interesada.

Adjudicación de las obras de la Escuela-Hogar de Huérfanos de periodistas

Se pone en conocimiento de las personas y entidades que concursaron a la adjudicación de las obras para la construcción de la Escuela-Hogar de huérfanos de periodistas, institución de San Isidoro, que el pleno del Patronato, en su reunión de fecha 30 de abril último, acordó la adjudicación de dichas obras a la casa Granson Construcciones, S. A. Los demás concursantes podrán retirar su documentación en la Secretaría de la Escuela Oficial de Periodismo, los días y horas hábiles, así como la fianza que tienen constituída.

HOCKEY

Educación y Descanso y Montemar "B" vencedores en la jornada de ayer

Correspondientes a la segunda jornada de la Copa de Primavera se celebraron el domingo los encuentros entre los equipos de Educación y Descanso y Frente de Juventudes en primer lugar y los equipos «A» y «B» del Montemar en segundo, partidos ambos, reñidísimos y emocionantes en los que se mantuvo indecisa la lucha hasta los últimos minutos.

El primero de los encuentros se celebró a las cinco y media de la tarde, arbitrado por los señores Quereda y Cantos. La primera parte finalizó con igualada a cero, demostrando los dos equipos poseer unas fuerzas sumamente igualadas. En la segunda mitad David aprovechó una buena ocasión consiguiendo el único tanto que debía dar la victoria a los de Educación y Descanso. Los contrarios quisieron contrarrestar y buscaron afanosos el empate, pero la enérgica defensa contraria evitó la igualada a pesar de intensificar sus ataques los del Frente de Juventudes y llegar a dominar insistentemente en algunos momentos. Todos actuaron bien por ambos y quizás el resultado más equitativo habría sido un empate.

El segundo encuentro, entre los equipos «A» y «B» del Montemar, finalizó con la victoria de los segundos por dos a cero. Desde los primeros momentos, el ímpetu del equipo «B» se puso de manifiesto, pero la enérgica defensa López-Espuch y las intervenciones de Quereda neutralizaron los efectos de aquellos, en los que destacaba la labor de Segura y Lamaignere en la línea de ataque. Los del conjunto «A» se acercaron a la portería enemiga perdiendo Madroñal ocasiones de marcar. Casi al final del primer tiempo, Lamaignere desde el mismo ángulo del círculo de tiro a portería envió un magnífico tiro que Quereda no esperaba y la pelota se coló sin que nadie pudiese impedirlo, siendo este tanto el primero de la tarde. En el segundo tiempo Segura marcó dos tantos, uno de los cuales fué anulado. Finalizó el partido con el resultado de dos a cero favorable al equipo «B». Se distinguieron por el «A» el trío defensivo; Picaso y F. Vázquez, así como el novel R. Marín, una promesa de gran jugador. Por el equipo «B» también jugó perfectamente el trío defensivo; Lamaignere y Segura. El arbitraje de Kia-Kiá discreto.

CLASIFICACION

	J	G	E	P
Montemar «B»	2	2	0	0
Montemar «A»	2	1	0	1
E. y Descanso	2	1	0	1
F. de Juventudes	2	0	0	2



HOMENAJE a las mujeres de A. C. con motivo de las bodas de plata de su fundación

El domingo, y en el domicilio social de las Mujeres de Acción Católica, en honor de las mismas tuvo lugar, ante una gran concurrencia un brillante homenaje tributado por las Jóvenes de Acción Católica.

Primeramente hizo uso de la palabra el Padre Vendrell, que explicó el motivo del acto. A continuación la señorita presidenta Diocesana de las Jóvenes, recordó concretamente la meritoria y abnegada actuación de las homenajeadas, que en 25 años de existencia no han cesado de trabajar para mayor gloria de Dios, y que hoy por medio de los diversos Secretariados, constituyen una vigorosa organización de apostolado. A continuación fué ofrecido un artístico pergamino que perpetuará este acto de reconocimiento y cariño y un magnífico ramo de flores.

La señorita Encarnación Dema, presidenta Diocesana de las Mujeres de Acción Católica agradeció el ofrecimiento.

Finalmente el Padre Salcedo dió fin al acto, recordando los trabajos árduos del pasado y augurando un feliz éxito para el futuro.

Balón a mano

Brillante victoria del Trabuco sobre el S.E.U. de Cartagena

Por 5-0 ha vencido el Trabuco al S. E. U. de Cartagena en partido correspondiente al campeonato regional de balón a mano. El primer tiempo resultó bastante igualado, destacando un magnífico tiro de Lío estrellado en el larguero. Purkiss obtiene el primer gol por medio de un tiro libre. En el segundo tiempo el Trabuco domina intensamente, consiguiendo cuatro tantos, obra de Cía, Purkiss y Poveda.

Por el S. E. U. destacó su delantero centro, Julio July, Riera y Ramón, que gracias a su labor evitó mayor tanteo. Por el Trabuco todos muy bien y especialmente Cía, que fue el mejor de los veintidós. El arbitraje corrió a cargo de Navarro Ocina, que actuó con gran acierto.

S. E. U.: Ramón; Alcázar, Riera; Giner I, Aliaga, Fenoll; Giner II, Benito, Julio, Pepín y Soro. Trabuco: Pérez; Blanes, Antonio; M. Flores, Gallana, F. Flores; Navarro, Cía, Purkiss, Trives y Poveda.

LOS DIECISEISAVOS DE COPA

El campeonísimo Gijón, eliminado por el colista Arenas

El TARRAGONA fuerza al ESPAÑOL a jugar el desempate

Pasan a los octavos de final Valencia, Celta, Coruña, Oviedo, Real Sociedad, Bilbao, Barcelona, Castellón, Murcia, Atlético Aviación, Madrid, Sevilla, Granada, Sabadell y Arenas

LA COPA del Generalísimo

RESULTADOS DE AYER

R. C. D. Coruña, 7; Real Valladolid, 1.
Real Club Celta, 5; Cultural Leonesa, 1.
Real Santander, 3; Real Oviedo, 0.
Real Gijón, 4; Arenas Club, 3.
Atlético Bilbao, 4; Baracaldo C. F., 2.
Real Sociedad, 2; Osasuna, 1.
Gimnástico Tarragona, 1; Español, 0.
Barcelona, 4; Constancia Inca, 1.
Alcoyano, 3; Deportivo Castellón, 2.
Valencia C. F., 5; Zaragoza C. F., 0.
Real Murcia, 2; Hércules C. F., 0.
Atlético Aviación, 7; Deportivo Córdoba, 2.
Real Betis Balompié, 1; Real Madrid, 4.
Jerez C. F., 1; Sevilla C. F., 1.
Granada C. F., 2; Ceuta, 1.
Mallorca C. F., 1; Sabadell 0 (sin confirmar).

CAMPEONATO DE ESPAÑA DE AFICIONADOS

Mediodía de Madrid, 2; Algeciras C. F., 1.
Zaragoza, 6; Izarra, 1

EL CONSTANCIA ELIMINADO EN LAS CORTS

BARCELONA, 7.—Barcelona, 4 (Bravo, César, Martín 2); Constancia, 1 (Ostalaza).

Alineaciones:

Barcelona: Velasco; Elías, Curta; Raich, Corró, Valmaña; Escolá, Basilio, Martín, César, Bravo.

Constancia: Pericás; Germán, Salas; Navarro Rosalench, Marculeta; Gracia, Vergara, Ostalaza, Galvani y Hernández.

Arbitró el señor Martínez Iñiguez.

El juego transcurrió nivelado durante el primer tiempo defendiéndose el Constancia muy bien, pero en la segunda parte cambió por completo la decoración y el Barcelona ejerció un dominio casi constante. El primer tanto local se produjo a los veintiocho minutos por mediación de Bravo al rematar un centro de Escolá. Ocho minutos después el Barcelona marca el segundo al rematar de cabeza Bravo un pase de Martín. El tercero lo consiguió Martín después de una combinación con Basilio. A los treinta y nueve minutos el Constancia marca su único tanto por mediación de Ostolaza en jugada personal y cuando faltaban escasos minutos para finalizar el partido, Martín obtuvo el cuarto y último tanto de fuerte tiro de lejos. Se lanzaron tres saques de esquina contra el Barcelona por ocho contra el Constancia. El arbitraje de Martínez Iñiguez, sin dificultades.—(ALFIL).

MINIMO TRIUNFO DONOSTIARRA

SAN SEBASTIAN, 7. — Real Sociedad, 2 (Urbieta, Bidegaín); Osasuna, 1 (Ayestarán).

Alineaciones:

Osasuna: Gómez; Alava, Echániz; Conesa, Fernando, Juanito; Querediaga, Gollo, Gastón, Ayestarán, Mujica.

Real Sociedad: Galárraga; Gabilondo, Mancisidor; Santi, Vergara, Terán II; Peche, Bidegaín, Terán I, Arbiza y Urbieta.

Arbitro, señor Arrue.

En el primer tiempo dominó la Real Sociedad, que marcó dos goles, el primero a los treinta minutos por medio de Urbieta, que recogió un pase de Bidegaín, y el segundo a los cuarenta, por obra de Bidegaín, aprovechando un barullo ante la puerta contraria.

En la segunda parte comenzó a presionar el Osasuna, y a los 25 minutos de juego Querediaga pasa el balón al interior izquierda, Ayestarán, que a la media vuelta marca el mejor tanto de la tarde, que fué largamente ovacionado. — (ALFIL).

EL ALCOYANO VENCE al Castellón en un gran partido

Pero queda eliminado de la Copa

ALCOY, 7.—Alcoyano 3 (Pérez, Carbonilla y Quisco); Castellón, 2 (Arnau y Díaz).

A las órdenes del señor Ocaña, se alinearon los equipos en la forma siguiente:

Alcoyano: Quiles; Sáenz, Gil; Cano, Bolinches, Rubio; Carbonilla, Botana, Quisco, Blasco y Pérez.

Castellón: Pérez; Balges, Martínez; Tarragó, Busquest, Santolaria; Arnau, Díez, Mallens, Nieva y Piza.

Eligen campo los alcoyanos. Cuando comienza el partido dominan por completo los locales y dan lugar a grandes jugadas sobre puerta, pero interviene el portero visitante maravillosamente. A los 25 minutos, en pleno dominio del Alcoyano escapa Piza y remata Arnau consiguiendo el primer tanto de la tarde debido a un fallo del portero local. Siguen presionando los del Serpis yendo en una jugada el balón a Pérez, que remata logrando el empate. En esta primera parte se tiraron cinco corners a favor de los alcoyanos y uno a favor del Castellón.

En el segundo tiempo, dominan por completo los locales teniendo embotellados a los castellonenses, pero en otra arrancada consigue Díez el segundo gol para el Castellón de un tiro fuerte. Después de bonitas jugadas, a los 15 minutos Quisco avanza con el balón cediéndolo a Carbonilla que tira a puerta. Pérez consigue pararlo, pero se le escapa y de un enorme cabezazo Carbonilla obtiene el empate. Sigue el juego a gran tren y faltando 15 minutos Pérez hace un avance ayudado por Quisco batiendo éste otra vez a Pérez y consiguiendo el desempate. Se tiraron en este tiempo dos corners contra el Castellón. Del Alcoyano los mejores fueron Cano, Bolinches y Rubio, defendiéndose bastante bien los delanteros, pero indecisos en los remates.

Los visitantes, en conjunto, buenos. El árbitro, mal, y la afición satisfecha, lamentando solamente la eliminación de la Copa.—(ALFIL).

VICTORIA MINIMA DEL GRANADA QUE ELIMINA AL CEUTA

GRANADA, 7. — Granada, 2 (Marín); Ceuta, 1 (Morla).

Alineaciones:

Granada: Floro; Millán, Díaz; Sosa, Melito, Sierra; Marín, Safont, Leal, Melul, Mas.

Ceuta: Comas; Perico, Casas; Orama, Gil, Mardones; Talavera, Bernal, Japón, Aceval, Morla.

Arbitró el señor Alvarez Orriols.

Los locales marcaron el primer tanto a los veintisiete minutos de juego por mediación de Marín, que tres minutos después conseguía el segundo tanto. Con este resultado acabó la primera parte.

En la segunda el juego decayó. En una arrancada del Ceuta, el extremo izquierda Morla logró el único tanto para su equipo a los veintiocho minutos de esta parte. El partido se puso difícil para el Granada ante el juego entusiasta y codicioso del Ceuta. Sin embargo, el equipo granadino mantuvo el resultado gracias a su serenidad y a la veteranía. — (ALFIL).

AMPLIA VICTORIA DEL CELTA

VIGO, 7.—Celta 5 (Aretio, Pahiño, 2; Venancio y Arrieta, en su portería); Cultural, 1 (Muñoz).

El primer gol lo marcó Aretio a los 18 minutos del primer tiempo de un remate de cabeza. Andrade hace a continuación un bonito gol que es anulado por fuera de juego. Pahiño, a continuación, en una jugada personal de Aretio, remata y hace el segundo tanto válido. Se anula otro gol a Pahiño por fuera de juego de Roig. A los 44 minutos Venancio hace el tercero de los tantos gallegos.

En la segunda mitad, a los siete minutos, Roig tira un saque de esquina y la pelota, rechazada por Lareu da en la cabeza de Arrieta y se introduce en la meta leonesa. A los veintidós minutos Pahiño burla a Rafa y solo ante la puerta contraria lanza un fuerte tiro que es el quinto y último gol del Celta. Se lesionan Aretio y Santoro y entonces la Cultural aprieta y domina, consiguiendo, por mediación de Muñoz, su único tanto. — (ALFIL).

INCIDENTES Y EXPULSIONES EN EL PARTIDO BETIS-MADRID

SEVILLA, 7.—Madrid 4 (Corona, Pruden, Alsúa y Pedrín); Betis, 1 (Roldán).

Betis: Greus; Mariano, Pulido; Guillamón, Mariagas, Coll; Saro, Pineda, Roldán, Bescós y Pitilo.

Madrid: Bañón; Querejeta, Corona; Elías, Ipiña, Sauto; Alsúa, Alonso, Pruden, Belmar y Pedrín.

El partido se ha desarrollado en medio de constantes incidentes debido a la desastrosa actuación del árbitro, señor Villalta. Eligió el Madrid a favor del fuerte viento y desde los primeros momentos empezó a perder el tiempo botando balones, siendo esto motivo de protestas. Dominó el Betis intensamente destacando dos jugadas de Roldán y Pitilo. El primer gol lo obtiene el Madrid a los 35 minutos. Lo marcó Corona de penalti y el público protestó ruidosamente la decisión del señor Villalta. El Betis, que estaba jugando bien, se desconcertó con este fallo y en los últimos momentos de este tiempo avanzó Pruden y de un tiro bajo marcó el segundo tanto.

En el segundo tiempo surgieron nuevos incidentes y se hizo el juego violento debido a la indecisión del árbitro. El Madrid incurrió en dos penaltis que no señaló. En pleno juego violento, donde ya no se aprecia nada de fútbol, el centro medio Mariages da una patada a Ipiña y es expulsado del terreno de juego. Poco después, Corona da una patada en la cabeza a Pineda y es expulsado también. Cuando Corona se retiraba fué agredido por Mariano, que también es enviado a la caseta. Queda así el Madrid con diez jugadores y el Betis con nueve. Pineda, en una combinación con Roldán, marca el único gol del Betis, y después Alsúa, aprovechando una mala jugada de Bescós hace el tercero para el Madrid de un gran tiro Pedrín, en ofside, marca el cuarto tanto. Y termina el partido con el resultado de 4-1 a favor del Madrid. Al retirarse el árbitro es protestado ruidosamente por el público.—(ALFIL).

GANA EL ATLETICO AL BARACALDO

BILBAO, 7.—Atlético de Bilbao, 4 (Panizo, Zarra, 2, Gainza); Baracaldo, 2 (Gárate, Calvo).

A los dieciséis minutos, en una indecisión de Oceja, Gárate consigue marcar el primer tanto. El partido se pone interesante por la diferencia que lleva el Baracaldo, pero al minuto, en un centro cerrado de Iriondo, Panizo se cuela a unos metros de la meta y consigue el empate. Tres minutos después, en otro centro de Iriondo, marca de cabeza Zarra el segundo tanto del Atlético. Este equipo se impone netamente. A los treinta y un minutos, un pase de Escudero a Iriondo hace que éste se interne, cediendo a Zarra, que logra el tercer tanto. Como consecuencia del juego un poco brusco de los baracaldeses, Nando y Escudero resultan con lesiones de alguna importancia en las rodillas.

En el segundo tiempo sale el Atlético confiado en su superioridad y no hace esfuerzos por aumentar el tanteo, pero a los catorce minutos remata Calvo de cabeza, debido a que Oceja le deja completamente suelto, produciéndose así el segundo tanto para los del Baracaldo. Por unos momentos se crecen éstos, pero siete minutos después, Zarra pasa a Gainza y éste, de un punterazo, consigue el cuarto gol. A los treinta minutos, el árbitro expulsa a Bilbao. Cuando el Baracaldo queda con diez jugadores aprieta formidablemente. El Atlético se duerme y acaba por descomponerse, dando lugar a que el Baracaldo domine y le ponga en grandes apuros durante estos últimos minutos. El arbitraje de Iturralde muy flojo.—(ALFIL).

EL VALENCIA SE DESHACE con facilidad del Zaragoza

VALENCIA, 7. — Valencia, 5 (Igoa, Epi, 2; Gorostiza, 2); Zaragoza, 0.

Valencia: Eizaguirrre; Alvaro, Juan Ramón; Ortúzar, Iturraspe, Lecue; Epi, Asensi, Mundo, Igoa y Gorostiza.

Zaragoza: Orencio; Rey, Sanz; Gallego, Soladrero, Víctor; Macala, Tatono, Matamala, Rodrigo y Aldana.

Arbitró, Solá.

El Valencia, en un partido duro, ha eliminado al Zaragoza del campeonato de España. En el primer tiempo, después de unos minutos de juego nivelado, los valencianos consiguen dos tantos, el primero a los catorce minutos por obra de Igoa y poco después el segundo por medio de Epi. Mundo, lesionado, se pone de extremo derecha, pasando Epi a interior y Asensi al centro.

En la segunda parte volvió a salir la delantera valenciana completa y el equipo se impone netamente, consiguiendo otros tres tantos; a los dieciséis minutos por obra de Gorostiza, que a los veintidós vuelve a marcar de "penalty". El último gol lo hizo Epi, tres minutos antes del final. Hubo varios lesionados, entre ellos Tatono, que estuvo seis minutos fuera del campo. — (ALFIL).

EL CORDOBA NO FUE ENEMIGO PARA EL AVIACION

MADRID, 7. — Atlético Aviación, 7 (Vázquez, 2; Taltavull, 2; Campos, Arencibia, Machín); Córdoba, 2 (Acedo, Vega).

Fué un partido de verdadero entrenamiento para el equipo local, que dominó casi siempre, haciendo emplearse frecuentemente al guardameta opuesto, sobre todo en la primera parte.

Al minuto, Vázquez marcó el primer tanto. Se concedió un "penalty" a favor de los cordobeses, pero el tiro de Moreno fué desviado a "córner" por Ederra. El mismo Vázquez, completamente desmarcado obtuvo el segundo tanto a los veinticinco minutos de juego. En los últimos minutos, los atléticos aumentaron a cuatro el tanteador; Campos remata de cabeza un centro de Hernández a los cuarenta y un minutos, y Taltavull, faltando dos minutos para el descanso, se apunta el cuarto al rematar de cabeza un golpe franco lanzado por Vázquez.

A los doce minutos de juego de la segunda parte marca Arencibia el quinto, en remate de saque de esquina. Después, el Atlético Aviación no quiso emplearse a fondo, pero coincidió que el equipo forastero puso más empeño en las jugadas. En una arrancada el delantero centro cordobés logró el primer tanto para su equipo, no tardando en venir el segundo, en otra jugada del extremo derecha. Hacia el final volvió a imponerse el Atlético Aviación, marcando Taltavull con suma facilidad en un magnífico pase de Campos, y siendo otro pase de Germán rematado por Machín, con un tiro duro que se convierte en el séptimo tanto.

A pesar del tanteo elevado ha causado buena impresión el equipo cordobés.

Todos los atléticos jugaron bien ante un enemigo no difícil. Debutó Hernández, que estuvo aceptable.

Fué fácil el arbitraje de Fombona.—(ALFIL).

PESE A SU VICTORIA EL GIJON ES ELIMINADO

GIJON, 7.—Gijón, 4 (Adolfo 2, Domingo y Sansón); Arenas 3 (Bergareche 2 y Rejón).

Arbitro, señor Melcón.

En la primera parte, hubo un dominio acentuado del Gijón, que al cuarto de hora había logrado ya un gol en un remate de Domingo. Esta ventaja y la poca resistencia que ofrecía el Arenas, hicieron enfriarse el entusiasmo de los gijoneses. Con 1-0 termina el primer tiempo.

Comienza la segunda parte jugando con acierto el Gijón, que a los ocho minutos consigue su segundo gol en un centro de Cholo que remata de cabeza Adolfo. Ya la eliminatoria parecía asegurada con dos goles de ventaja, el Arenas jugando a la defensiva y con una delantera poco peligrosa. Pero en una arrancada aislada, Bergareche se cuela y tira flojo; Lerín para, mas inexplicablemente se le escapa entre las piernas la pelota, que va al fondo de la red. Se crecen los areneros, y ocho minutos después hacen el segundo gol por medio de Bergareche que, a portero batido empuja suavemente el balón a la malla. Se desconciertan los gijoneses y el Arenas hace su tercer gol en un fallo de Sión aprovechado por Rejón. A los 15 minutos del gol del Arenas, Sansón, de cabeza, empata, y cinco minutos antes de terminar el partido, Adolfo también de cabeza, hace el cuarto gol.—(ALFIL).

GOLEADA EN RIAZOR

LA CORUÑA, 7. — Deportivo, 7 (Guimerans, 2; Viso, Paquirri, 3, Chao); Valladolid, 1 (Cavido).

Alineaciones: Coruña: Acuña; Pedrito, Portugués; Molaza, Bienzobas, Reboredo; Viso, Guimerans, Paquirri, Lezama, Chao. Valladolid: Izpizua; Busquet, Marcos; Estrada, Torquemada, Leoncito; Carolo, Rufo, Cavido, Barrios, Herminio. Arbitró el vizcaíno Rivero.

El partido se decidió en los primeros minutos, al marcar [illegible] minutos después Viso. Chao obtiene el tercero a los cuatro minutos del anterior. Reacciona el Valladolid y Acuña se luce en varias paradas escalofriantes. Cavido consigue el único tanto para su equipo en jugada personal. Poco antes de terminar, Paquirri obtiene el cuarto tanto. A los dieciocho minutos de la segunda parte, el propio Paquirri consigue el quinto y sexto goles, casi seguidos, y Guimerans marca el séptimo tanto para su equipo. El encuentro ha resultado carente de interés por la marcada superioridad de los locales.—(ALFIL.)

EMPATE EN JEREZ

JEREZ DE LA FRONTERA, 7.—Sevilla, 1 (Arzá); Xerez, 1 (Araujo).

De salida, un avance bien llevado del Xerez terminó con un fuerte tiro de Villegas. El balón rebota en Bustos y sale fuera. Los primeros momentos son de apreciación de fuerzas. A los 25 minutos, Villegas pasa a Escalera que centra y Bustos sale por el balón. Araujo le gana la acción y de cabeza marca.

Prosigue la presión del Xerez, pero con mala suerte al tirar a gol.

En la segunda parte, el Sevilla comienza a echar balones fuera y practica un juego sucio. A los 17 minutos, un pase de Campanal lo aprovecha Arzá para lograr el empate. Sigue hasta el final un juego sucio de ambos equipos. Escartín deficiente y sin energía para cortar las brusquedades sevillistas. Tampoco castigó al Sevilla dos penaltis clarísimos.—(ALFIL).

VICTORIA MONTAÑESA

SANTANDER, 7.—Santander 3 (Retamar, Llona, Alvarez); Oviedo, 0.

Aún con el resultado de hoy el Santander queda eliminado de la Copa de S. E. el Generalísimo por el tanteo global de 8-4 a favor del Oviedo. El juego desarrollado hoy por los asturianos ha sido muy inferior al de los locales. La delantera del Oviedo, matizada de reservas, ha restado efectividad al ataque. Los primeros momentos del encuentro fueron de dominio ovetense, pero después y a lo largo del resto del partido, la iniciativa y el buen juego estuvo de parte de los santanderinos. El primer gol fué marcado a los treinta minutos de la primera parte por Retamar. El segundo vino a los dieciocho minutos de la segunda mitad, y su autor fué Llona. El tercero y último lo marcó Alvarez cuando faltaban cinco minutos para terminar el encuentro. — (ALFIL).

EL ESPAÑOL DEBERA DESEMPATAR

TARRAGONA, 7.—Tarragona, 1 (Pérez, en su propia meta); Español, 0.

Alineaciones: Español: Martorell; Pérez, Mariscal; Cardús, Rovira, Schild; Juncosa, Mendoza, Jorge, Meseguer, Vela. Tarragona: Gómez; Savon, Sicart; Catalá, Enrique, Alyaga; Mauri, Barceló, Galvany, Vallés, Huguets. Arbitró el colegiado señor Gogenuri.

El dominio del Tarragona se ha dejado sentir en todo momento, salvo ligeras excepciones. A los cuatro minutos de la segunda parte el Tarragona logró su único tanto al desviar a la red el defensa españolista Pérez un tiro de Barceló. El Español ha jugado un mal encuentro y en conjunto se ha mostrado inferior a los locales. (ALFIL.)

INSTITUTO NACIONAL DE PREVISION

EMPRESARIO: La salud de tus obreros aumentará su rendimiento. Afílialos hoy mismo a la Caja Nacional de Seguro de Enfermedad. Esta te facilitará los impresos.

EL SORTEO para la próxima ELIMINATORIA

MADRID, 7.—Esta noche, a las 9'30, se ha celebrado en los salones de la Federación Española de Fútbol el sorteo para la próxima eliminatoria de la Copa de S. E. el Generalísimo. Presidió don Javier Barroso, y en el acto estuvieron presentes federativos regionales, presidentes y miembros de Clubs y representaciones de la Prensa.

El sorteo ha dado el siguiente resultado:

Vencedor Español-Tarragona contra Real Sociedad de San Sebastián.

A. Aviación contra Celta de Vigo.

Castellón contra Sabadell.

Murcia contra Oviedo.

Sevilla contra Barcelona.

Granada contra Madrid.

Valencia contra Coruña.

Arenas contra A. de Bilbao.

Los primeros encuentros se jugarán en los campos de los Clubs citados en primer lugar el próximo día 14 y el día 21 en los terrenos contrarios.—(ALFIL).

El campeonato nacional de ajedrez

MADRID, 7.—Esta tarde en el Casino de Madrid, han continuado jugándose las partidas de ajedrez correspondientes a la fase final del Campeonato de España, con los siguientes resultados:

Medina (Cataluña), venció a Fuentes (Madrid).

Llorens (Cataluña), hizo tablas con rturito Pomar (Baleares).

Sanz, campeón de España (Madrird) y Casas (Aragón), aplazaron su partida a las nueve de la noche para continuarla mañana, lunes, a las diez de la mañana.

La clasificación es la siguiente:

1. Llorens, 2 puntos.
2. Medrina 2.
3. Pérez, 1.
4. Sanz, 1.
5. Pomar, 1.
6. Fuentes, 1.
7. Casas, 0.5.—(ALFIL).

Mañana, en Las Corts, DESEMPATE Español-Tarragona

BARCELONA, 7.—El partido de desempate entre los equipos del Español de Barcelona y el Tarragona, se celebrará el martes en el campo de las Corts.—(ALFIL).

INSTITUTO NACIONAL DE PREVISION

OBRERO: El Seguro de Enfermedad te garantiza el jornal y la asistencia. El día 1 de mayo comenzó la filiación en la Caja Nacional de Seguro de Enfermedad. Esta te facilitará los impresos

PRUEBAS CICLISTAS EN MONTJUICH en memoria de don Narciso Masferrer

Venció Sancho y participaron Berrendero y Trueba

BARCELONA, 7.—En Monjuich se han celebrado esta mañana pruebas ciclistas en memoria de don Narciso Masferres, disputándose el Trofeo de su nombre.

Triunfó Sancho, que cubrió los 31'200 kilómetros del recorrido en 50 minutos.—(ALFIL).

TENIS

Bartroli venció a Castella

BARCELONA, 7.—La última jornada del tercer concurso internacional de tenis se ha celebrado hoy en las pistas del Real Tennis Pompeya con éxito extraordinario. En el partido final Bartroli venció con cierta facilidad al campeón de España Castella, poniendo en juego toda su serenidad y logrando de un modo regular la victoria. La señorita Josefa de Riva, que en el último partido ha demostrado una privilegiada posición, venció en el campeonato de individual damas frente a la señorita Mateu. Resultados: final individual caballeros: Bartroli vence a Castella por 4-6, 6-2 y 6-3. Final individual damas: María Josefa de Riva vence a Nuria Mateo por 6-1, 6-4. En el partido de consolación Berger venció a Casas por 6-3, 8-6.—(ALFIL).

LUNES

El Caudillo impuso al general Queipo de Llano, la Gran Cruz Laureada de San Fernando

(Viene de la primera página)

intensa emoción. El ministro del Ejército general Asensio, dió lectura ante el micrófono al decreto de 16 de febrero de 1944 por el que el Caudillo y Generalísimo de los Ejércitos, concede tan alta distinción al general Queipo de Llano, en razón a sus relevantes servicios a la Cruzada liberadora. En el decreto se enumeran tales servicios y se subraya que los méritos contraídos por el general Queipo de Llano aconsejaron la concesión de la Laureada al ilustre soldado que salvó a Sevilla y que ayudó al triunfo de la causa nacional. Terminada la lectura del decreto, S. E. el Jefe del Estado impuso las insignias de la Laureada de San Fernando al teniente general don Gonzalo Queipo de Llano abrazándole después. El desarrollo de esta ceremonia transcurrió en medio de un profundo silencio y gran emoción por parte de la muchedumbre. En este instante fueron lanzadas al espacio multitud de palomas mensajeras dispuestas por la Sociedad Colombófila de Sevilla que quiso de esta forma que las palomas de las cuales se sirvió el general Queipo de Llano durante la Cruzada para enviar mensajes y comunicaciones a los frentes de guerra tuvieran su participación simbólica en estas horas felices para el ilustre soldado. La solemne ceremonia de la plaza de España terminó con calurosos vítores a España y al Caudillo, lanzados incesantemente por la multitud como expresión de su patriotismo y profunda lealtad al salvador de España.

DESFILE DE LAS TROPAS QUE PARTICIPARON EN EL ACTO

Después de los actos de la plaza de España, el Caudillo, con su séquito, autoridades, jerarquías y representaciones se trasladó a la avenida del Cid, y allí, desde una tribuna de honor levantada al efecto presenció el Generalísimo el desfile de las tropas de tierra y aire que habían formado en la plaza de España durante la misa y la imposición de la Gran Cruz Laureada al general Queipo de Llano. A ambos lados de la tribuna ocupada por el Caudillo a la que daba guardia de honor la guardia mora vestida de gala se situaron los invitados y a lo largo de toda la avenida del Cid una multitud inmensa renovaba continuamente sus demostraciones de adhesión y entusiasmo al Generalísimo Franco y al general Queipo de Llano. Las fuerzas del Ejército de tierra que desfilaron estaban constituidas por un batallón del Regimiento de Infantería de Soria número 9, un batallón del Regimiento de carros de combate número 62, un grupo de escuadrones del Regimiento de Cazadores de Sagunto número 7, un grupo de dos baterías del Regimiento de Artillería número 14, un batallón del Regimiento de Zapadores número 2, una compañía del batallón de Transmisiones, una compañía de fuerzas de Intendencia, una compañía de fuerzas de Sanidad y una compañía de fuerzas de la Policía Armada. Las fuerzas del Ejército del aire las formaban una bandera de tres compañías con bandera, escuadra y banda. El mando de todas estas fuerzas lo ostentaba el gobernador militar de la plaza, general Martín Prat. Abría marcha, después del general Martín Prat y sus ayudantes, todos a caballo, la banda del Regimiento de Infantería número 9, que veinte pasos antes de llegar a la tribuna del Generalísimo detuvo su marcha y se situó al pie de la estatua del Cid Campeador, desde donde acompañó con sus compases el desfile de las fuerzas a pie. Una vez que terminaron de pasar éstas, la banda de trompetas del Regimiento de Cazadores de Sagunto número 7 relevó a la banda del Regimiento de Infantería y amenizó el desfile de las fuerzas montadas. Por último, la banda de música del Regimiento de Zapadores número 2 y las demás unidades acompañaron el paso de las fuerzas del aire. La muchedumbre, estacionada en los andenes de la avenida del Cid, vitoreó a las fuerzas durante la parada. La dislocación de las tropas se verificó en la avenida de Menéndez Pelayo, a la altura de la plaza 18 de Julio.

A todos estos actos asistieron los generales y jefes de Cuerpos y Armas de la guarnición y todos los jefes y oficiales francos de servicio, que vestían uniforme de gala con condecoraciones.—(CIFRA).

SALIDA PROCESIONAL DE LA VIRGEN DE LA ESPERANZA

SEVILLA, 7.—La mañana de hoy domingo, amaneció lluviosa. El fuerte calor de estos días, que algunas veces llegó a los 45 grados al sol, desembocó en tormenta, que se inició en la madrugada anterior y que hizo variar la temperatura. En la Macarena, desde muy de madrugada, había una gran animación pues todos los vecinos se disponían a presenciar el momento de la salida de la Virgen de la Esperanza, que iba a ser trasladada a la plaza de España en procesión de rogativa por la paz del mundo y para que ante la venerada imagen se verificara la imposición de la Gran Cruz Laureada de San Fernando al teniente general Queipo de Llano por el Generalísimo Franco. La Virgen de la Esperanza lucía bellísimas joyas y estaba colocada en su paso en la iglesia de San Gil, el templo estaba abarrotado de cofrades de la hermandad de la Macarena y de millares de fieles. Un antiguo manto de malla cubría a la imagen, cuyo paso estaba adornado con claveles blancos y azucenas. A las 4'30 se dijo una misa en la iglesia de San Gil, oficiando el coadjutor don Ignacio Are. Como el tiempo persistía lluvioso, se reunió en el mismo templo, en la sala de cabildos, la Junta de gobierno de la Hermandad y cofradía de la Virgen de la Macarena. Presidió la reunión el Hermano Mayor, don Domingo de la Torre. Se consultó al servicio meteorológico del aeródromo de Tablada, que comunicó la impresión de que iba a continuar la lluvia. Entonces la Junta de gobierno acordó suspender definitivamente la salida procesional de la Virgen de la Esperanza, según fué comunicado desde el púlpito a los fieles. El público que aguardaba la partida de la Macarena, abandonó poco a poco el lugar con gran decepción.

Se calculan unas 15.000 personas las que esperaban la salida del «paso» de la Macarena.—(CIFRA)

AYER, EN LA CONDOMINA

El Real Murcia venció (2-0) al Hércu[les]

Partido mediocre de los dos bandos. Dominó más el equipo alicantino pero inutilmente. Una vez más, fué lo mejor la media herculana y lo peor el ataque. Un gol del Murcia en cada tiempo. Los marcó Portilla

(Crónica para LUNES de nuestro enviado esp[ecial])

LO DE SIEMPRE

Hasta el minuto 33 se batió espléndidamente bien el Hércules dentro de la mediocridad de juego colectivo que caracterizó al encuentro. Llevaba embridado el partido, con el empuje constante de su línea media. Dominaba el Hércules al Murcia, pero este dominio, que iba a persistir luego hasta el fin en un setenta por ciento de los noventa minutos, era ineficaz. Resultaba desesperante ver lanzada a la delantera por los tres medios, por la labor de Igual que anulaba por completo a Mesa, y comprobar que cuantos balones llegaban al ataque, más o menos bien medidos, se desperdiciaban una y otra vez. Había elegido Maciá a favor de viento y el aire fuerte, que favorecía a los herculanos, obligaba a la defensa murciana a un trabajo constante y a todo el Murcia a casi un continuo repliegue. En estas condiciones y una vez más—la última ya de la temporada—fracasó el ataque, pero en esta ocasión con todas las agravantes. Ni tripleta central, ni extremos. Periche nos desconcertaba con sus fallos. Perdomo se dormía en los terrenos retrasados, Castilla jugaba sin auxilio. Pina se fatigaba inútilmente y sólo Blázquez era el que hacía algo, más bien por veteranía que por acierto. La línea de vanguardia, que pudo «resolver», como siempre, como tantas veces y fácilmente esta vez porque el Murcia «flotaba» mucho, estaba perdiendo entonces sus mejores ocasiones y con ellas el encuentro y la eliminatoria. Y en ese minuto 33 el uno a cero en contra, con el que salieron a jugar los alicantinos, se convirtió en un dos a cero que ahuyentaba las remotas probabilidades. El Hércules, que hasta entonces había construído a favor del viento, sus mejores ataques «de atrás», bajó de tono. Se le había escapado la posibilidad del empate a uno en el tanteo general que quizás hubiera cambiado la faz de la eliminatoria...

MENOS PRESION HASTA EL DESCANSO

Con el gol suyo, el Real Murcia se creció, como era lógico. Las muestras de desagrado de su público, por la actuación encarnadilla hasta aquel momento, se convirtieron en ánimos alentadores, y de aquí al final, en esos doce minutos hasta el intermedio, el dominio fué más alterno, aunque predominantemente herculano porque los tres hombres de la terna se mantenían firmes aunque les ayudara menos ahora el viento favorable que había caído mucho. La alternativa en el juego siguió siendo mediocre y como el Murcia actuaba, a pesar del gol, muy flojamente también en su ataque, que asimismo fué lo peor en el equipo, el marcador se mantuvo inalterable. Estaba el pleito fallado y por última vez en la pésima temporada, el quinteto tenía la culpa al no haber aprovechado aquellos primeros treinta y tres minutos que señalaron, con la integridad de todos los herculanos, los momentos más propicios. Esa integridad de los alicantinos comenzó a romperse porque el partido se había ido endureciendo y a Grande, por ejemplo, le habían hecho daño y jugaba con toda la mejilla y cuenca del ojo izquierdo bien señalada con esparadrapo... y a Maciá le habían dado un «tantarantán» de padre y muy señor mío. Se había destacado Igual en este tiempo, junto a sus dos compañeros de línea. Igual empezó cargando bien y preferentemente el juego al ala Perdomo-Periche. El de Cox recibió pases espléndidos del centro, pero los desperdició todos en una de las tardes más inseguras que hace tiempo le hemos visto..., mientras Perdomo puede decirse que no hacía nada, que no daba una a derechas. Entonces Igual se decidió más bien por el ala Blázquez-Pina. Al fin y al cabo en este lado el veterano Emilio, aunque prudentemente siempre, era el que mejor se defendía por aquello de su práctica y recursos. Pina, en cambio, galopaba sin cesar en busca del balón sin encontrarlo más que raras veces. Hace tiempo que nos parece que Pina no tiene colocación en su difícil puesto de interior. Y consigue de este modo, únicamente, cansarse mucho y agotarse porque corre y bulle, pero sin tino. En general, el quinteto, en este tiempo, cuando tiró lo hizo de lejos y sin acierto. Un solo tiro de Castilla a la media vuelta llevaba veneno y otro de Pina muy lejano. Perdomo no tiró ni una vez y se dió el caso paradójico de que fuera Igual, con rabia, el que largara los dos mejores tiros—formidables tiros—de este tiempo y que merecieron ser goles, saliendo fuera por muy poco...

IGUAL TONICA EN LA SEGUNDA PARTE

Persistió el mismo fallo de la vanguardia en el segundo tiempo, con la agravante para los herculanos de que hacia la mitad de esta parte el viento—ahora en contra—volvió a crecer después de un pasajero período de calma. Y a los veinticuatro minutos el Murcia aumenta la distancia casi sin merecerlo, con un tanto de los que hemos dado en llamar de «freiduría». A todo esto ya había caído lesionado Venys con un golpe en el estómago momentos antes de concluir la primera parte, y aunque luego siguió jugando en su sitio, se le vió resentirse del golpe. Blázquez había perdido a los diez minutos la más clara ocasión de la tarde por excesivo «recelo» con el natural desprendimiento rápido del balón en vez de tirar como debió hacerlo, porque Marín estaba batido. Poco después Pina había hecho una espantada en un remate de cabeza que no había por qué si no fuera porque también le corría prisa cerrar jugada ante el acoso. Y así, varias ocasiones más lo mismo que en el primer tiempo, igualmente que en toda la temporada los delanteros alicantinos perdieron—y seguían perdiendo—ocasión tras ocasión, sin acercarse, sin aprovechar, y con una lentitud desesperante, que ha sido en tantos encuentros una de las nebulosas técnicas de la misión entrenadora. El partido adormeció tanto, que las palmas de tango se escucharon repetidas veces en la Condomina. Y a todo esto Igual seguía «bañando» a Mesa y con un Venys y con Grande, con el que «la tomó» el público, seguía empujando desesperadamente a los ingratos cinco compañeros del quinteto. ¡Cuántas delanteras quisieran tener detrás de ellas al trío Grande-Igual-Venys!... y, en cambio, la vanguardia alicantina la desprecia, según hemos visto tantas veces y no le hace caso. Que a ello equivale defraudar, con semejante pertinacia, todo el trabajo de contención y empuje de la excelente media. En este segundo tiempo también, y a pesar del viento, el mayor dominio correspondió al Hércrules, lo que aumenta la contumacia del ataque. Digamos, en conclusión, que los alicantnos perdieron en la Condomina una de las más claras ocasiones de forzar, por lo menos, un desempate en tercer partido. No vimos el partido de Bardín, pero el de la Condomina, aseguramos que lo tienen bien perdido. Dominaron más, es cierto, pero el Murcia les ganó porque supo aprovecharse. En cuanto al trío defensivo no rayó ninguno de los tres hombres a la altura que esperábamos. Maciá porque inicia —o acusa hace tiempo—un bache; Clemente, porque lo tocaron bien y fuerte y no tuvo su tarde además, y en cuanto a Medrano, porque junto a grandes aciertos tuvo faltas garrafales y algunas salidas que aún no nos explicamos. Es valiente y salvó dos o tres cosas «terribilísimas», pero es, naturalmente, en otras que le vimos, desconcertante bajo el marco. Clemente sacó dos goles, uno con el pie y otro con la cabeza, y lo mismo Maciá en un soberbio testarazo que iba dentro. Pero junto a esto, la pareja falló en las dos ocasiones de los goles murcianos en especial en la última. De los once nos quedamos para ayer preferentemente con los tres medios. Y nos basta.

COMO FUERON LOS GOLES

En el minuto 33, Grande incurre en falta. La saca Castro bombeada sobre puerta. Titubea Medrano en la salida, «se quedan» los dos defensas en la indecisión entre tú y yo, y Portilla aprovecha para rematar de cabeza y colocar el balón en el ángulo superior izquierdo de Medrano. Gol que, desde el momento en que se inició el remate, no era defendible.

En el minuto 24 del segundo tiempo una salida—esta vez incomprensible—de Medrano y otra «quedada» de la defensa—de los dos—permite a Portilla tirar suave sobre la puerta abandonada. Clemente, colocado para cubrir la puerta, no supo despejar a tiempo. Y era el dos a cero y el tres a cero total de ventaja. No logró el ataque alicantino salvar el honor siquiera. ¿Cómo iba a salvarlo?

Durante el primer tiempo y a pesar del dominio y del viento favorable se tiraron cinco saques de esquina contra el Hércules, los dos primeros, Tito de [illegible] y los tres restantes, el primero de la di[illegible] los dos extremos murcianos [illegible] tuvieron bastante mal como todo el ataque murciano. Periche sacó el único tiro de esquina que se pitó contra el Murcia. Lo echó ceñido y lo despejó Marín sin dificultades. En la segunda parte hubo cuatro saques contra el Hércules y cinco contra el Murcia, los tres primeros de Blázquez y los últimos de Periche. Inofe[nsivos]

EL ARBITRAJE Y EL PUBLICO

Un arbitraje que tuvo más y sus menos y mucho arbitrar por cierto. El p[...] se endureció bastante en [...] siones. Y por rara coinci[dencia] todos los que eran víctimas propiciatorias fueron alicant[inos]. Cayó Grande varias ve[ces] cayó Maciá, y cayó Venys yó, finalmente, Clemente. [...] cordando esto nos inclina[mos a] comprender la excesiva pr[...] cia de Blázquez, Pina, Per[...] y Periche. Exceptuamos [...] prudencia a Castilla, pero [...] la ineficacia y descon[...] Aunque no tuvo interiores [...] tremos, hubiéramos querido [...] convertido en realidad [...] tilla el adagio de que [...] bien vale una misa». Y [...] valió, sin embargo.

Arribas se equivocó en [...] gada que produjo la lesión [de] Venys. Había silbado una [...] a Maciá que no fué tal. [...] Maciá saltó limpiamente [...] tocar el balón dati'eramente [...] se equivocó en otras [...] vieron claras. Siguió el [...] cerca, esto sí. Le dieron [...] balonazos, porque para [...] todo «esférico tiene extra[...] ferencias por chocar con [...] námico colegiado catalán [...] lo encuentra.

El público de la Cond[omina] silbó al Hércules de sali[da] los dos tiempos en algun[os de] los sectores de grada [...] No acertábamos a com[pren]der el porqué de esa m[...] de viento. Y creemos, por [...] y por el desarrollo del [...] do, que aquel público [...] ne evidentes pruebas de [...] su equipo se le trata y [...] trató siempre correcta y [hos]pitalariamente en Bardín [...] biera hacer honor a lo que [...] ra él parece lo más hala[...] a juzgar por las veces [...] oímos; ser un «público de [pri]mera división». Debiera [...] así, para que no pudiera [de]cirse que antes de salir de [...] laga ya hemos entrado en [...] lagón.

Se merecía otra cosa de [...] nos artistas que las que [...] en la Condomina el «po[...] to Hércules».

J. A. [...]

Berlín, Belgrado y Bucarest, BOMBARDEADOS

Ataque aliado al vapor "Cristina", de la Cruz Roja internacional

LA TRIPULACION SUFRIO BAJAS

BERLIN, 7.—Amparada en las condiciones meteorológicas que originan mal tiempo en el conjunto de la Europa septentrional, la aviación de bombardeo norteamericana ha realizado esta mañana un nuevo ataque contra Berlín. Sin que pudieran distinguir sus objetivos—dicen los centros militares de esta capital—los aviones asaltantes arrojaron gran número de bombas en la aglomeración berlinesa, causando daños y víctimas entre la población. La defensa se vió estorbada por un techo de nubes altísimo que cubría el cielo de toda la Alemania del Norte.—(EFE).

SOBRE BELGRADO Y BUCAREST

BERLIN, 7.—Una poderosa formación de bombarderos norteamericanos atacó hoy Bucarest. Los cazas alemanes y rumanos combatieron constantemente a los aviones asaltantes. Sobre Bucarest las bombas cayeron especialmente sobre los barrios habitados.

Según las noticias hasta ahora recibidas los cazas alemanes derribaron por lo menos 10 tetramotores.

También fué atacada la ciudad de Belgrado. Los cazas rumanos participaron aquí también en los combates aéreos.—(EFE).

TREINTA Y OCHO APARATOS ... ABATIDOS ...

GRAN CUAREL GENERAL DEL FUHRER, 7 (Del comunicado alemán):

«Aviones de bombardeo norteamericanos ejecutaron ayer otro ataque contra varias localidades de Rumania, causando pérdidas materiales, y fueron derribados 23 aviones enemigos, en su mayor parte bombarderos cuatrimotores distinguiéndose particularmente en esta ocasión los cazas rumanos.

Rechazando ataques aéreos contra convoyes alemanes, las unidades de protección de la Marina han derribado 15 aviones bombarderos o torpederos frente a las costas de Noruega y Holanda y en el Mar Negro.

Frente a la costa meridional de Francia ha sido atacado, por aviones británicos, el vapor «Cristina», que navegaba al servicio de la cruz roja internacional, no obstante ostentar los distintivos característicos. La tripulación ha sufrido bajas, siendo igualmente herido el comisario de la cruz roja internacional, que iba a bordo.

En los ataques efectuados contra los territorios ocupados del Oeste por formaciones de bombarderos enemigos, han sido derribados cinco de éstos. Durante la pasada noche, algunos aviones británicos soltaron bombas sobre el Oeste y Suroeste de Alemania».—(EFE.)

Delegación provincial de la C. N. S.

Obra Sindical del Hogar y de Arquitectura

Suscripción pro-damnificados de Canfranc

Camaradas: La Falange, pronta a acudir donde quiera surge la necesidad o el dolor, no podía dejar abandonados a los habitantes del pueblo de Canfranc, recientemente devastado por un terrible incendio.

La ayuda oficial hubiera sido bastante para reparar los daños causados. Pero en circunstancias como esas es preciso hacer patente la solidaridad Nacionalsindicalista y relevar al Estado de aquella exigencia no por lo gravosa, sino para hacer pública ostentación del sentido de hermandad y camaradería que informan a nuestro Movimiento.

Respondiendo a las consignas y principios sociales tan divulgados por nuestra Organización Sindical, la Delegación Nacional, tan pronto tuvo noticias de la catástrofe, decidió acudir en ayuda inmediata de los damnificados y ordenó que en todas las C. N. S. de España se abriera una suscripción con dicho fin. Y Canfranc va a ser reconstruído totalmente; mejor dicho, sobre las ruinas del Canfranc de ayer va a alzar la Falange un nuevo pueblo que sea exponente del afán y fraternal cariño de todos los españoles hacia sus camaradas afectados por tan terrible desgracia.

De tarea tan humanitaria y justa han sido encargadas las Obras Sindicales del Hogar y de Arquitectura y de la Colonización.

Para construir las viviendas destruidas, en régimen protegido, se precisa una aportación inicial del 10 por 100 del coste total de las obras; en este caso, fácilmente se comprenderá que ha de ser muy elevado. Ese 10 por 100 que ha de satisfacerse en el Instituto Nacional de Vivienda, quiere cubrirlo la Delegación Nacional de Sindicatos con la aportación voluntaria de sus afiliados, habiendo contribuido la misma con la cantidad de 50.000 pesetas.

En nuestra provincia, son las Delegaciones Comarcales y la Jefatura Provincial de Sindicatos las encargadas de la recaudación. Por lo tanto, todos los empresarios y productores que hasta ahora se han dirigido a esta Jefatura mostrando sus deseos de contribuir a la citada suscripción, les advertimos que deben dirigirse a los organismos anteriormente citados, los cuales han recibido ya instrucciones concretas relacionadas con el caso.

¡Empresarios, productores!: Nuestra suscripción ha de ser tan nutrida como grande es nuestra voluntad.

Que la aportación de Alicante y su provincia sea lo suficientemente decorosa para poderla ofrendar sin sonrojo.

Por la Patria, el Pan y la Justicia.

Homenaje nacional a Benlliure

(Viene de la primera página)

de la tarde se celebró el final de los actos, con asistencia del ministro, autoridades y jerarquías mencionadas, la esposa del homenajeado, los escultores Marina y Santamaría, medallas de honor. El acto transcurrió dentro de la mayor cordialidad. El escultor Marinas pronunció unas palabras de adhesión al homenajeado, en nombre de todos los artistas, y finalmente, hizo la ofrenda el secretario de la Asociación de la Prensa, quien glosó la vida y obra del ilustre escultor, que ha laborado en su trabajo, día a día, por el resurgimiento de España y del arte. La recitadora Aurea de Sarra interpretó diversas composiciones, y don Mariano Benlliure, emocionado, dió las gracias a todos. Una orquesta interpretó los himnos a Valencia y Nacional. — (CIFRA).

Se halla en Washington el embajador norteamericano EN MOSCU

WASHINGTON, 7.—Ha llegado a esta capital el embajador norteamericano en Moscú, Averell Harriman, con el fin de cambiar impresiones con el departamento de Estado. En los círculos oficiales se declara que el viaje de Harriman no reviste importancia particular y que el embajador regresará en breve a su puesto.—(EFE)

INSTITUTO NACIONAL DE PREVISION

ESPAÑOL: La salud llevará moral y alegría al hogar. Este es el mejor acicate para quienes creemos en la hermandad cristiana de los hombres

José A. Girón

Filiación de obreros fijos. Recoge los impresos en la Caja Nacional de Seguro de Enfermedad.

Después de la tercera jorna[da] de la Copa San Pedro

Tranvías y Gimnástico contin[úan a] la ca[b]eza de sus grupos

Se jugó el domingo la tercera jornada de la Copa de San Pedro que tan gran interés está tomando y a presenciarla acudió numeroso público que salió complacidísimo, ya que el juego desarrollado fué de buena calidad y además todos los partidos fueron interesantes y competidos.

Correspondiente al primer grupo el líder del mismo, Gimnástico Alicantino, venció al Santacruz que jugó casi toda la segunda parte con diez jugadores por habérsele lesionado uno. A pesar de esta desventaja el Santacruz supo defenderse muy bien y llegar al final del partido con dos cero que dice muy poco en favor de los vencedores, si se tiene en cuenta el magnífico equipo que alinearon.

Sociedad de Aguas se deshizo del Aviación en un partido reñidísimo que los vencidos estuvieron a punto de empatar en una brillante reacción final. El resultado fué de cuatro a tres.

También en este grupo Cerámica Sol venció por cuatro a cero a los animosos jugadores del Bazán.

Por la tarde el Celta Bon Renós constituyó la sorpresa de la jornada al vencer por el abultado de seis a cero a los Angeles un partido en que todo les [...] bien a los de Carolinas.

Tranvías aplastó al Olímpico el tanteo de ocho a dos.

Y finalmente el Racing de Gabriel y Marina, realizaron gran partido que se mantuvo indeciso hasta casi al final [...] Racing por dos a uno.

GANDA[RA] bate el "récor[d]" de Berrendero en la subida a Santo Doming[o]

Ganó por ello una prima [de] quinientas pesetas

BILBAO, 7.—El corredor Gán[dara] ha intentado batir esta mañana [la] marca que desde hace varios [años] ostentaba Berrendero de la [subi]da a Santo Domingo, que in[virtió] en recorrer los 3.500 metros [del] trayecto 9 minutos 51 segundos. Asistió mucho público y la pr[ueba] fué cronometrada por elem[entos] de la Unión Velocipédica Esp[añola]. Gándara consiguió batir esta [mar]ca al invertir 9 minutos 46 [se]gundos 1-5, a pesar de haber su[frido] unas pequeños irregularidades [en] el cambio que le hicieron [perder] unos tres segundos. Con ello [ha] ganado una prima de 500 [pesetas] establecida por la revista [depor]tiva «Avante» para quien [batiera] la marca.—(ALFIL)

EL COVADO[NGA] de Gijón, elimina[do] del campeonato de España de baloncesto

GIJON, 7.—En partido de cam[peo]nato de España de baloncesto [el] Frente de Juventudes de Valla[dolid] venció al Covadonga, de Gijón, [por] 16 a 12, quedando eliminados [los] gijoneses. (ALFIL)

Alicante, lunes, 15 de Mayo de 1944

LUNES

SEMANARIO DE INFORMACION GENERAL

Año IV - Número 132 - 25 cén[illegible]

HOMENAJE A ISAAC PERAL EN CARTAGENA

CARTAGENA, 14.—En el barrio de Terán se ha celebrado un solemne homenaje a la memoria del ilustre cartagenero y marino Isaac Peral, inventor del submarino que lleva su nombre. Ha sido colocado en el casino cultural de dicho barrio un magnífico retrato de este insigne marino en sustitución del que fué destruído por los rojos durante la dominación marxista.—(CIFRA).

El ministro Secretario general DEL MOVIMIENTO, EN JAEN

Acompañado por el de Trabajo impuso 800 medallas de la «Vieja Guardia»

Los camaradas Arrese y Girón presidieron también una magna concentración sindical

JAEN, 14.—Jaén ha recibido triunfalmente hoy al ministro secretario general del Movimiento y al de Trabajo, que han venido con motivo de la imposi-



ción de la medalla de la Vieja Guardia a 800 camaradas de Falange de la provincia. A tal fin se concentraron más de 5.000 falangistas y productores de toda la provincia. El entusiasmo se manisfestó desde tempranas horas de la mañana y toda la ciudad apareció engalanada con profusión de colgaduras con los colores nacionales y del Movimiento. Los arcos levantados en las calles principales daban a Jaén un aspecto fantástico y sus inscripciones saludaban a los ministros visitantes.

Desde la noche anterior, se encontraban en nuestra ciudad el delegado Nacional de provincias, camarada Sancho Dávila; el secretario de protocolo de la Secretaría general del Movimiento camarada Mazas, y el gobernador civil y jefe provincial del Movimiento de Albacete, camarada Rodríguez Acosta, que fué el fundador y primer jefe provincial de la Falange de Jaén. También llegaron en la mañana de hoy, los gobernadores civiles y jefes provinciales de Almería, Granada, Málaga, Sevilla y Córdoba y el jefe provincial del Movimiento de Ciudad Real.

LLEGADA DE LOS MINISTROS

A las ocho y media de la mañana llegaron en el tren correo el ministro secretario general del Movimiento, camarada José Luis de Arrese y el ministro de Trabajo camarada José Antonio Girón. Les acompañaban el embajador de España en Roma, camarada Raimundo Fernández Cuesta; el jefe de la Junta Central de distinciones y recompensas camarada Alfredo Jiménez Millas; el director general de Trabajo, camarada Luis Jarabo y el del Instituto Nacional de Previsión, camarada Jordana de Pozas. Fueron recibidos por el gobernador civil y jefe provincial del Movimiento camarada Villalobos Solórzano y por el gobernador militar, coronel Salinas Cuellar, el vicario genera de la diócesis doctor de la Fuente, el presidente de la Diputación señor Mollpnedo, el alcalde de la ciudad, señor Gutiérrez Higueras y por todas las autoridades civiles, militares y eclsiásticas de la capital, así como por el consejo provincial de la Falange en pleno.

LA RECEPCION

Al descender los ministros del coche en que viajaban, la banda municipal interpretó el himno nacional, rindiendo los honores de ordenanza las centurias de la milicia permanente. Los ministros saludaron a las autoridades y revisaron a las centurias expresadas correspondiendo también a los saludos fervorosos de una inmensa multitud que se había congregado en los andenes y en los alrededores de la estación y que desde su llegada prorrumpieron en gritos clamorosos de ¡Franco! ¡Franco! ¡Franco! y ¡Falange! ¡Falange! ¡Falange!

HOMENAJE AL TENIENTE ESCOBEDO

Los ministros y su séquito, así como todas las autoridades y jerarquías, se trasladaron al cementerio municipal. Allí se situaron ante la tumba del heroico teniente Escobedo, de la División Azul. El camarada Jiménez Millas dió lectura al decreto de la jefatura nacional por el que, a propuesta de la junta central de distinciones y recompensas se concede el «Aspa de Plata» al camarada Escobedo. Seguidamente, el ministro secretario, impuso sobre la tumba de dicho teniente, la citada condecoración y pronunnunció el nombre de José Escobedo Ruiz, que fué contestado con un clamoroso ¡¡Presente!! Después, el capellán del establecimiento rezó un Padrenuestro por el alma del glorioso teniente.

EN LA CATEDRAL

Más tarde marcharon a la catedral. A la puerta del templo esperaba el obispo de la diócesis. A la puerta del templo esperaba el obispo de la diócesis doctor García de Castro con el cabildo. Penetró la comitiva en el templo y se dirigió al altar del Santo Rostro donde fué manifestada la sagrada reliquia por el canónigo doctor Cruz y entregada al prelado, quien revestido de capa pluvial tomó asiento en su sitio y mostró la reliquia del Santo Rostro a los ministros que arrodillados la adoraron y besaron. El prelado y el presidente del cabildo catedral señor Aragón Serrano dieron relación a los camaradas Arrese y Girón de las vicisitudes que en la historia ha sufrido la Santa Faz del Redentor y en especial durante la revolución roja. Más tarde pasaron a besarla todas las restantes autoridades. Una vez que fué adorada por todos, el prelado dió con ella la bendición. Los ministros, acompañados del prelado y altas dignidades eclesiásticas, pasaron a la sala capitular del mismo templo donde



admiraron un magnífico relicario florentino del siglo XVIII que ha sido felizmente recuperado de la rapiña roja y el magnífico tenebrario del siglo XIII.

(Continúa en cuarta página)

ALICANTE EN LA FERIA DE MUESTRAS DE VALENCIA

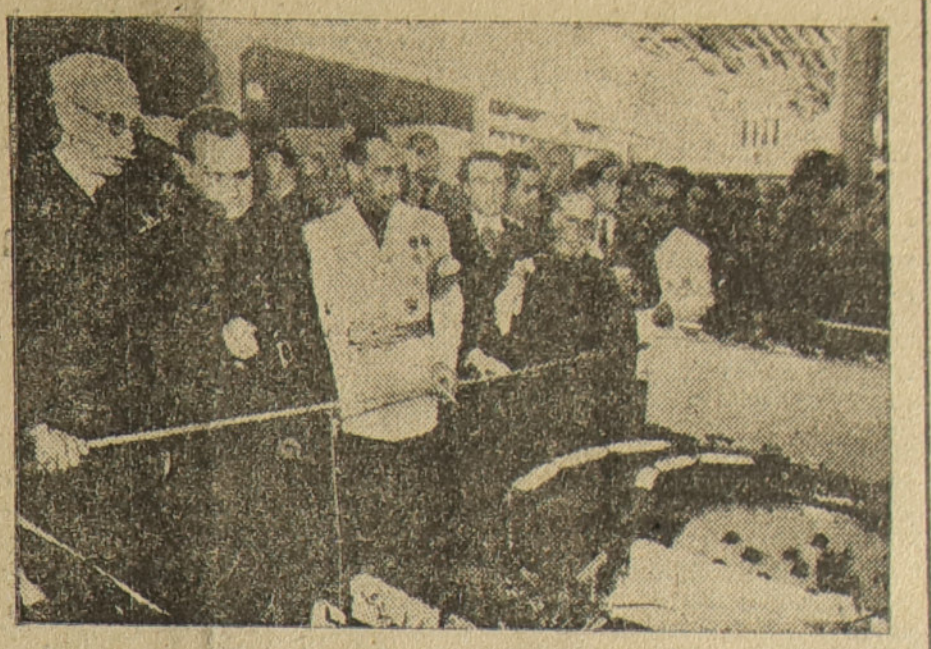

El excelentísimo señor ministro de Industria y Comercio, acompañado del presidente de la Feria, señor Gordillo, visitando los «stands» de Alicante en la Feria Internacional de Muestras de Valencia. A la derecha del señor ministro, el secretario general de la Cámara de Comercio de nuestra ciudad, don Juan Grau.

CRIMEA, EVACUADA

En el Dniéster inferior han sido aniquiladas grandes fuerzas bolcheviques

GRAN CUARTEL GENERAL DEL FURER, 14.—Comunicado del Alto Mando de las fuerzas armadas alemanas, anuncia: «Las últimas tropas germanorrumanas que quedaban en Crimea fueron llevadas el día 13 de mayo a tierra firme. Desde el día 1 de noviembre de 1943, han estado los bolcheviques, con enorme superioridad, dando el asalto a nuestra débil defensa en ese sector; hasta abril no fué preciso retirar a nuestras tropas para hacer formar un círculo defensivo restringido en torno a Sebastopol, ante el cual fracasaron, traduciéndose en bajas de extraordinaria cuantía, los esfuerzos soviéticos por arrollar dicha defensa y aniquilar a las fuerzas alemanas, realizados con 29 divisiones de infantería, varias divisiones de artillería y varias brigadas de carros y de la marina. Las escuadras de caza, de batalla y de combate de corto radio de acción, apoyaron, de modo ejemplar, los combates defensivos del ejército de tierra y destruyeron en tal ocasión 604 aviones enemigos, 196 carros de combate y 113 piezas de artillería, tan sólo en el período de 9 de abril al 12 de mayo. En una operación que es única, las unidades de las marinas de guerra y mercante alemana y rumana, así como las escuadras de transporte de la viación, han llevado a tierra firme, pese a la violenta acción del enemigo, a las tropas aliadas de Crimea.

En el Dniéster inferior, nuestras tropas han suprimido otra cabeza de puente soviética y han aniquilado en tal acción importantes fuerzas bolcheviques. El enemigo tuvo numerosos muertos y se le hicieron 750 prisioneros, cogiéndosele o destruyéndosele 44 piezas de artillería y gran cantidad de otras armas.

La estación de Fastov fué atacada a pasada noche por potentes escuadras de aviones de combate alemanes. Fueron causadas explosiones y numerosos incendios.

Aparte animada actividad local en el sector del pie de los Cárpatos, no se ha registrado ninguna novedad en el resto del frente del Este.—(EFE).

UNA ADVERTENCIA INGLESA

"ALEJAOS DE LOS PUNTOS ESTRATEGICOS"

Para evitar los daños que causa la aviación

LONDRES, 14.—La «British Broadcasting Corporation» ha transmitido hoy en veinticuatro lenguas una advertencia a los pueblos de Europa, en la cual se decía: «Nuestros pilotos se dan cuenta de que las vidas y los hogares de nuestros amigos corren riesgo. Adoptarán, pues, las mayores precauciones para evitarles daños, pero la escala de estos ataques añadirá inevitablemente sufrimientos a los que vosotros, nuestros devotos amigos, habéis tan valientemente sufrido en el curso de esta guerra. Sabemos que la evacuación es extremadamente difícil actualmente. Os pedimos, sin embargo, de la forma más apremiante, que toméis todas las medidas para alejaros inmediatamente de las inmediaciones de todas las instalaciones ferroviarias e industriales importantes».—(EFE).

NUEVOS ATAQUES ALIADOS CONTRA LA LINEA GUSTAVO

Se ha confirmado la captura de Castelforte

Avanza el V ejército apoyado por la Marina

COMUNICADO DEL CUARTEL GENERAL ALIADO EN ITALIA, 14.—«A pesar de la fuerte resistencia opuesta por el enemigo, los ataques aliados contra la línea Gustavo, continuan progresando. Se ha confirmado la captura de Castelforte.

Mar: El apoyo naval en el flanco izquierdo del quinto Ejército continúa. Ayer sábado, las concentraciones en Itri y las concentraciones de artillería pesada enemiga, en la misma área, fueron bombardeados con éxito por un crucero de la marina de los Estados Unidos, apoyada por dos destructores.

Tierra: A pesar de la fuerte resistencia enemiga —como se dice anteriormente— los ataques aliados contra la línea Gustavo siguen progresando. Las operaciones de instalación a lo largo de la cabeza de puente establecida por el octavo Ejército en el río Rápido, han continuado durante toda la noche. Han sido capturadas algunas colinas y alturas en el sector del frente del quinto Ejército, manteniéndose en ellas a pesar de los contrataques enemigos.

Aire: Ayer, aparatos medios y pesados de bombardeo, aliados, continuaron sus ataques contra las comunicaciones e instalaciones ferroviarias en el Norte y parte central de Italia, logrando buenos resultados. Además, los cazasbombarderos efectuaron numerosas salidas y apoyaron a las fuerzas terrestres; atacaron los emplazamientos artilleros y los transportes motorizados, así como puentes y carreteras.

En Yugoeslavia destruyeron numerosos transportes.

Los cazas sostuvieron una dura batalla, protegiendo a las patrullas de primera línea. Fueron destruídos algunos aparatos enemigos.

Durante la pasada noche, Orvietto, Arezzo y otros centros ferroviarios fueron objeto de un ataque por parte de los bombarderos nocturnos.

En estas operaciones doce aparatos enemigos fueron destruídos y faltan ocho aliados. Tres aparatos nocturnos enemigos fueron derribados por nuestra caza en el corto ataque efectuado por el enemigo durante la noche última contra el puerto de Nápoles.

Durante el día fueron avistados sesenta aviones enemigos en el área del campo de batalla.

La M. A. A. X. (fuerzas aéreas aliadas del Mediterráneo) efectuó 2.800 salidas».—(EFE).

GRAN ACTIVIDAD AL SUR DE CASSINO

GRAN CUARTEL GENERAL DEL FUHRER, 14. —(Del comunicado alemán). «En la cabeza de puente de Nettuno hubo débil actividad de carácter local.

En el frente meridional de Italia han continuado los combates con creciente actividad, en particular al Norte de Castelforte y al Sur de Cassino. Nuestras tropas, defendiéndose con ejemplar valor, han hecho al enemigo bajas cuantiosas y han cogido muchos prisioneros. Tras violentos combates, el enemigo, apoyado por gran masa artillera y potentes formaciones de carros de combate y aviones de batalla, ha logrado ganar terreno en un sector. Continúa la lucha.

En las primeras horas de la mañana del 14 de mayo ha sido bombardeado con franco éxito por una escuadra de aviones de combate la zona del puerto de Nápoles.

Han sido derribados diez aparatos enemigos al ser rechazados ataques aéreos contra la Italia septentrional y la región próxima al frente.

Aviones de bombardeo norteamericanos con fuerte protección de cazas atacaron varias localidades de la región del Báltico y originaron daños y víctimas entre la población, especialmente en las ciudades de Stettin y Osnabruck. En estas acciones, así como sobre los territorios ocupados del Oeste, el enemigo ha perdido 41 aviones.

Frente a la costa neerlandesa, las lanchas rápidas alemanas han incendiado la pasada noche una lancha rápida británica y han causado averías a otras varias».—(EFE).

La procesión del "Señor de Mayo" en Santiago de Chile

Sale desde 1647

SANTIAGO DE CHILE, 14.—Hoy se ha efectuado la tradicional procesión llamada del «Señor de mayo», que sale en este día desde 1647, a raíz del terremoto que asoló Santiago. La talla es original del Agustino español Pedro de Figueroa, que la terminó en 1613. Presidió el arzobispo de esta capital.—(EFE).

INSTITUTO NACIONAL DE PREVISION

EMPRESARIO: La salud de tus obreros aumentará su rendimiento. Afílialos hoy mismo a la Caja Nacional de Seguro de Enfermedad. Esta te faciliatará los impresos.

LA INTERMINABLE BATALLA POR KOHIMA

AHORA AVANZAN LAS FUERZAS INGLESAS Y CHINAS

TOJO CONFIRMA EL AVANCE JAPONES EN LA INDIA

Cuartel General aliado en el Asia Suroriental, 14.—El Comunicado de esta fecha anuncia que en Birmania, las fuerzas aliadas continuaron avanzando a ambos lados del río Mogaung, apesar de la gran resistencia enemiga. Los chinos, apoyados por tanques, avanzan al Sur de Malakawng, al Oeste de aquél río; en la orilla oriental, los chinos se baten sobre Taraonyaung, a kiómetro y medio al Norte de Maupin, y han ocupando una altura próxima a Wala. «El viernes—añade el comunicado—continuó la operación cuya finalidad es conquistar una altura de unos 1.500 metros al suroeste de Kohima. Los tanques tomaron parte efectiva en la destrucción de puntos de apoyo japoneses. Al Sureste de Palel, los japoneses han renovado su ataque contra las posiciones aliadas de uno y otro lados de la carretera; un importante accidente del terreno hubo de cambiar de dueño pero acabó en nuestro poder. A unos 12 kilómetros al este-nordeste de Palel, nuestras tropas ocuparon una posición enemiga situada en una loma.»—(EFE).

DISCURSO DE TOJO

TOKIO, 14.—El primer ministro nipón, general Tojo, ha pronunciado un discurso en el que subrayó la decisión del Japón de combatir hasta la realización de una gran Asia oriental basada en la justicia y la moral. «Norteamérica y Gran Bretaña—dijo—, que afirman ser las potencias más ricas y fuertes del mundo entero, hacen todo lo posible por derribar al Japón; nosotros estamos firmemente decididos a hacer fracasar sus planes, que pasan de todos los límites, y a combatir hasta la decisión final. El pueblo japonés merece el máximo elogio por su esfuerzo de guerra. En cuanto a la situación alimenticia, el Japón tiene seguridad de poder mantener en lo sucesivo su posición, es decir, de poder bastarse en ese terreno».

Después de referirse a las consecuencias políticas del avance nipón en la frontera de la India, Tojo afirmó que la colaboración entre China y Japón es cada vez más estrecha y que el régimen de Chungking acabará por despertar y cambiar de rumbo. Con respecto a la situación en Europa, el general dijo que su convencimiento de que Alemania está dispuesta a hacer frente a cualquier eventualidad y que espera ahora la ocasión de habérselas con Norteamérica e Inglaterra para una «explicacón» definitiva. En fin, declaró, es preciso no olvidar que mil millones de hombres de la gran Asia sufren privaciones y dificultades por ayudar al Japón y que en reconocimiento a ello, el Japón, como nación dirigente de esa gran Asia, hará todo lo posible por unir a todos esos hombres en un sólido bloque.—(EFE.)

Más procesos EN ARGEL

Contra 23 inculpados

ARGEL, 14.—Ante el tribunal militar se abrirá el martes la vista del proceso incoado contra otras 23 personas inculpadas en diversos delitos políticos militares. 20 de ellas son europeas pertenecientes a la «Falange Africana», acusándose a varios de los mismos de haber luchado contra los aliados en Medjez el Bab; otro miembro de la «Falange Africana» es acusado de traición y deserción de un regimiento francés en Túnez; en fin, los otros dos inculpados son árabes que se alistaron en la «Legión Tricolor».—(EFE).

2 MERCANTES DEL REICH, AVERIADOS

POR LA ACCION DE TORPEDOS AEREOS

LONDRES, 14.—El Ministerio del Aire anuncia que dos mercantes alemanes fueron alcanzados por torpedos esta tarde, al ser atacado un convoy alemán frente a las costas holandesas por aparatos «Beaufighters», del servicio costero. Uno de los barcos alcanzados escoró fuertemente. No volvió a su base un avión «Beaufighter».—(EFE).

Rommel, en las defensas atlánticas

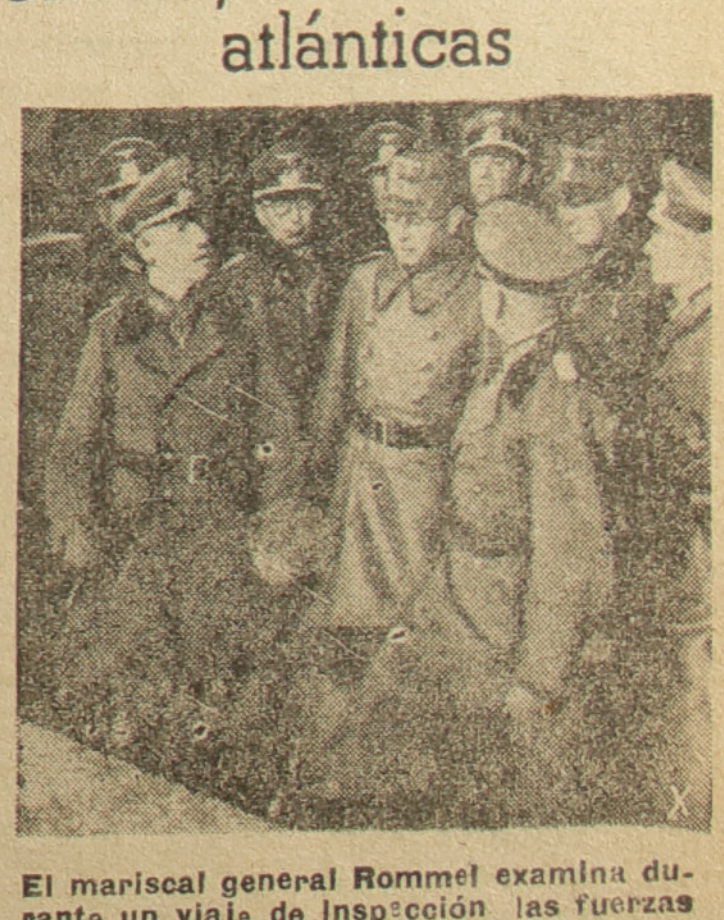

El mariscal general Rommel examina durante un viaje de inspección las fuerzas defensivas del baluarte atlántico que continuamente son aumentadas

Postal de la semana

Las pequeñas grandes tragedias

La vida sería un edén si no se opusieran a ello esas "cosas" que amargan constantemente nuestra existencia y que alguien calificó de pequeñas grandes tragedias.

Afortunadamente, el universo no se conmueve ante ellas; pero el individuo que las vive, parece que en aquellos momentos se le abre la tierra a sus pies.

A simple vista, el acto de pinchar una aceituna en una comida de gran gala, no tiene mayor trascendencia; sin embargo, cuando las puntas del tenedor son algo romas y las aceitunas de una dureza exagerada, la tragedia es inevitable: salta del plato la revoltosa oliva, y lo mismo puede hacer blanco en el monóculo del comensal que tienes ante ti, como caer en la copa de vino del anfitrión, o introducirse en el escote de su señora. En ese momento eres objeto de todas las miradas. Tu rostro pasa, del rosa pálido al grana subido. Todos te miran y sonríen y tú vomes una cara de tonto que asusta.

El hecho de colocar un pemelo en el cuello duro de una camisa, también es algo verdaderamente trágico, aunque lo es más si el cuello es de celuloide, y mucho más si tienes prisa.

Para una señora, el perder durante un paseo el tacón de uno de sus zapatos Luis XV es también otra de esas pequeñas grandes tragedias de su vida.

Pero sobre todas estas tragedias, existe una tragedia más trágica. La mudanza de casa. El pasado viernes, me encontré con un amigo a la puerta de su casa, al lado de un montón de muebles y cachivaches, esperando al carro de mudanzas. Su relato me conmovió profundamente.

—Esto de sacar los objetos del hogar para exponerlos a la vergüenza pública, es verdaderamente horrible. Ahí dentro de esa tinaja tienes mis botas, una jaula, un despertador que no anda y un botijo sin pitorro. ¿Qué necesidad tiene nadie de conocer estos objetos tan íntimos? ¿Qué le importa a nadie que mi silletía tenga el tapizado raído? Vamos a ver: ¿A quién le interesa saber que mi padre es ese señor del bigote y mi madre esa señora que tiene más bigote que mi padre? Tú no sabes lo que es esto, querido amigo, porque siempre que te has mudado de casa lo has hecho de noche, no sé si por evitarte estas indiscretas investigaciones del público, o por pagar los correspondientes arbitrios municipales. Pero yo que siempre me he mudado a la luz del día, tengo un sofoción como para mí solo.

Efectivamente; mi amigo tenía el rostro como atacado de escarlatina. Y después de limpiarse una furtiva lágrima, continuó.

—¿Ves aquella señora que se acerca? Pues ya ha pasado tres veces por aquí, y en cada una de ellas se ha detenido a contemplar ese macetero que me vendió un amigo. Ello me hace pensar si será suyo, y temo que acabe recomendándomelo, creyendo que se lo he robado. Es lo único que me faltaba.

Pasaba el tiempo y el carro no parecía. Recostado sobre la pared, un antiquísimo espejo con marco de exagerado barroquismo, reproducía con bastante infidelidad la imagen de los transeuntes.

Mi amigo, después de ahuyentar a un perro que husmeaba en aquel informe montón de enseres que aumentaba por momentos, siguió con su catilinaria:

—Y los comentarios a que da lugar esta desagradable operación de la mudanza de una casa, son crueles: "Debe ser una almoneda". "¡Vaya ajuar que hace ese tío!" "A lo mejor es que no paga". Yo siento vivos deseos de encararme con los comentaristas y gritarles: "Están ustedes en un error. Yo me traslado a un piso más sano, más céntrico! incluso más caro". Pero no me creerían. Nuestros semejantes creen siempre mejor lo que nos denigra que lo que nos enaltece. Es una fatal realidad.

Una piedra lanzada por alguien al azar o intencionadamente, vino a dar sobre el espejo de marco barroco, haciendo cisco la luna.

A pesar de no haberse perdido gran cosa, el rostro colorado de mi amigo tornóse de una palidez cadavérica.

—¿Lo estás viendo? Cuando se entere mi esposa, la tragedia llegará a su punto álgido. No quiero pensarlo.

Y se dejó caer anonadado sobre un sillón de mimbre, que crujió lastimero bajo el peso de la voluminosa humanidad de mi atribulado amigo.

JUAN RAFAEL

¡HUERFANOS!:
El nuevo Estado vela por ti en tu precaria situación por medio del subsidio de orfandad

AYUNTAMIENTO

RECLUTAMIENTO

Los mozos Antonio Fuentes y Antonio Asensi García, pertenecientes al reemplazo de 1945, naturales de San Juan de Alicante y que según noticias residen en esta capital, deberán presentarse sin excusa ni pretexto alguno en el Negociado de Reclutamiento de este Excmo. Ayuntamiento, para ser alistados.

Alicante 12 de mayo de 1944

ESTA NOCHE, EN EL MONUMENTAL

Se celebrará la segunda función del Concurso de noveles organizado por Radio Falange

En el gran fin de fiesta actuarán Paquita Soler, Nita Maury, "Sharry-Blancaflor" y una notable rondalla

Esta noche a las 11 se celebrará la segunda eliminatoria del I Concurso de Artistas noveles organizado por Radio Falange de Alicante. Existe gran interés por parte del público en torno a esta función, segunda del concurso, y en la que se actuará ya, como consecuencia de la selección efectuada por los espectadores, una mayor rivalidad entre los concursantes. Actuarán en esta parte los artistas de la canción Luis Albert, Francisco Gómez y Roberto Cruma; los intérpretes de la copla andaluza, Francisco Sempere y José López; los recitadores José Segorb y Pedro Manfeca, los barítonos Miguel Berenguer y Francisco Ibarra y el tenor José Cortés.

La segunda parte del programa estará a cargo de los aplaudidos artistas Paquita Soler, bailarina; Nita Maury, estilista; la pareja de baile «Sharry Blanca Flor». También actuarán la magnífica rondalla que dirige el prestigioso maestro Hello Gómez.

Con todos estos alicientes es de esperar que la sala del Monumental se vea esta noche completamente llena de público.

Frente de Juventudes

CENTROS DE TRABAJO

Se recuerda a todas las empresas la obligación que tienen de remitir a la Sección Provincial de Centros de Trabajo (Calderón de la Barca, número 24, segundo izquierda), relación nominal por duplicado de todos los productores comprendidos en los reemplazos 1946 y 47.

Las citadas relaciones obrarán en poder de esta Sección de Centros de Trabajo, dentro de la semana en curso.

RADIO ALICANTE

PROGRAMA DE EMISIONES PARA HOY

SOBREMESA. —A las 12,30: Apertura. Disco sintonía. Programa de la emisión. Radioyente (discos solicitados). A las 21,30: Boletín informativo. Música de baile. A las 21,45: Crónica deportiva por Juan A. Espinosa. A las 22: Tangos y rancheras. A las 22,30: Retransmisión de la REDERA. A las 22,45: Rapsodia húngara número 14 de Lista. Selección de zarzuelas del maestro Serrano. A las 23: «Ladronas de amor» comedia musical de maestro Alonso. A las 23,30: Notas y comunicados. Melodías ligeras. A las 24: Cierre de la Estación.

SANATORIO DEL PERPETUO SOCORRO
Teléfonos 1203 y 1204 (centralilla)
ANOTELO EN SU LISTIN

CARTELERA

IDEAL
Empresa: Alfonso Guixot
Desde 6 tarde. Ultimo pase a las 11,15 noche.
ESTRENO DE LA GRAN SUPERPRODUCCION EN ESPAÑOL
ANUSCHKA
por HILDE KRAHL (genial intérprete de «Dunia»)
NOTICIARIO NO-DO 72 B

CENTRAL
Empresa: L. M. S.
Desde las 5 de la tarde.
La fantasía de dibujo y color (en español) de Walt Disney
PINOCHO
Un éxito sin precedentes
ESTRENO DEL NOTICIARIO NO-DO número 72 A

Salón España
Empresa: JOSE ROMEU
Desde las 5 de la tarde.
GRAN PROGRAMA DOBLE EN ESPAÑOL
La preciosa película
AULA DE SEÑORITAS
por Simone Simón y Herbert Marshall
Y la divertida comedia
DON ENREDOS
Noticiario NO-DO n.º 72 B

MONUMENTAL
Empresa: L. M. S.
Desde las 5 de la tarde.
Gran éxito de la preciosa comedia española.
FIN DE CURSO
por Luchy Soto y F. Freyre de Andrade
y la muy cómico en dos partes
Gorgeo, el conquistador
por Charles Chase

MILICIA UNIVERSITARIA

Distrito de Murcia

AVISO

La Jefatura de Madrid ordena lo siguiente:

1.º — Los Sargentos y alumnos de esta Milicia que tengan pendiente de resolución instancias en solicitud de bajas, prórroga de incorporación al Campamento, cambio de Distrito, etc., deberán, en tanto no sean resueltas aquéllas, asistir a todos los actos de la Milicia del Distrito a que pertenezcan.

2.º—La no incorporación al Campamento correspondiente será considerada como falta a concentración y castigada con arreglo al Código de Justicia Militar.

3.º—Para todos los efectos de uniformidad, se entenderán como prendas de vestuario, la placa-emblema y los cordones, con carácter obligatorio.

¡TRABAJADORA!:
Al conceder un préstamo nupcial el nuevo Estado pretende liberarte del trabajo por cuenta ajena para que te dediques plenamente a tu nuevo hogar. Si proyectas tu matrimonio para el próximo mes de julio, presenta tu solicitud en las Delegaciones de Subsidios Familiares antes de que expire el presente mes de mayo

AYER, EN «Educación y Descanso»

FESTIVAL ARTISTICO

En la tarde de ayer, se celebró uno de los festivales que viene celebrando esta Obra Sindical a base de aficionados y otros elementos encuadrados en la Escuela de Arte (Orión Alicante), y en el teatro de la Jefatura de la Obra, que se va concurrido por numeroso público. El cuadro artístico que actúa bajo la dirección de Pepita G Ferrer y Juan Martínez, obtuvo gran éxito, cumpliendo con acierto su papel cuantos tomaron parte en escena, que fueron señoritas García Martínez, Manuel y Juan Martínez, Chaves, Asensi y Martínez.

Terminó el acto con un fin de fiesta en el que intervinieron Manolita Torregrosa, Marujita Torregrosa, Rita Ille, Fili Márquez, Purita García, Aurorita Pérez, Marifé Carrascosa y el caricato Angel Más (Clak!). El público aplaudió a los artistas, algunos de los cuales tuvieron que repetir sus números.



Sindicato Nacional de Ganadería

Delegación provincial de Alicante

Se pone en conocimiento de los ganaderos y avicultores afiliados a este Sindicato, que a partir de hoy lunes, día 15, se procederá a efectuar el reparto de salvado correspondiente al mes actual, teniendo en cuenta que a estos últimos se entregarán los vales con arreglo al siguiente orden:

Día 15: Iniciales del primer apellido que correspondan a las letras A, B, C, D, y E; día 16: F, G, H, I, J, L y Ll; día 17: M, N, O y P; día 19: Q, R y S; y día 20: T, U, V, Y y Z.

Las horas de despacho serán de 10 a 1 de la mañana y de 4'30 a 6'30, de la tarde.

CONVOCATORIA

De gran interés para todas las afiliadas de la S. F.

En el mes de octubre darán comienzo, en la academia nacional «Isabel la Católica», el III curso nacional de instructores del Frente de Juventudes. Con este motivo, la Delegación Nacional de la Sección Femenina ha lanzado una convocatoria de la que entresacamos los siguientes párrafos que consideramos de mayor interés para las posibles concursantes:

Condiciones exigidas:

Para solicitar la admisión en dicho curso, las camaradas deberán reunir las siguientes condiciones:

a) Ser militante de F. E. T. y de las J. O. N. S.

b) Edad de 19 a 30 años.

c) Haber cumplido con anterioridad el servicio social.

d) Poseer ciertos conocimientos culturales.

Aquellas camaradas que acrediten poseer el título de bachiller o licenciadas—escuelas especiales, maestras, etcetera—tendrán primacía para el ingreso en la escuela. Las maestras podrán ser con escuela en propiedad en un pueblo o en la capital y ejercer su carrera de como maestras interinas o sin ejercer.

e) Haber prestado servicios voluntarios en cualquier dependencia del Movimiento, bajo la disciplina de Sección Femenina, en un tiempo no inferior a un año.

f) Una vez terminado el curso, y si sale aprobada, comprometerse a trabajar activamente, si es maestra en propiedad, en la escuela y en la casa de flechas como instructora del Frente de Juventudes, y si no ejerciese o fuese maestra interina en tales los servicios propios de instructoras. Además, unas y otras, si el pueblo fuera de menos de 5.000 habitantes, como regidoras locales del Frente de Juventudes dentro de la escuela y fuera de ella, y en la Delegación local como instructora del Frente de Juventudes.

Duración del curso.—El curso será, como siempre, de nueve meses de duración, más los tres de verano en prácticas.

Examenes.—Una vez admitida la solicitud, las camaradas tendrán que realizar un examen de ingreso en la academia, según programa que se enviará con tiempo.

Este examen consistirá:

1. En una prueba de reconocimiento físico eliminatoria.

2. Un ejercicio escrito de redacción y otro oral sobre las materias que figuran en el programa, también eliminatorio.

Méritos.—Se puntuarán cada solicitud, teniendo en cuenta, además de lo expuesto, lo siguiente:

a) Servicios prestados antes del Movimiento y durante el mismo, dando preferencia a las que hayan prestado servicio como instructoras del Frente de Juventudes o como jefe de escuelas de formación de Sección Femenina.

b) Haber realizado cursos de Sección Femenina.

c) Ser huérfana de caído, ex combatiente o ex cautivo.

Régimen de escuela.—Las alumnas vivirán en régimen de internado en la Academia Nacional de El Pardo, en la cual no se considerarán admitidas de manera definitiva hasta pasados dos meses en que no hayan demostrado su capacidad y preparación.

Aquellas que en este tiempo manifiesten faltas de aptitud, serán propuestas por la jefe de estudios y personal, a la jefe de escuela para su baja en la misma.

Compatibilidad con los servicios del estado, provincia y municipio.— Según determina el decreto de 2 de septiembre de 1941, durante su permanencia en la academia, las alumnas que sean funcionarias del estado, provincia o municipio, quedarán en comisión de servicio.

Documentación necesaria para la solicitud.—Los impresos para las solicitudes serán proporcionados por las delegaciones provinciales de la Sección Femenina y a ella se unirán los siguientes documentos:

a) Título que posee o si es maestra en propiedad, certificado de que así lo acredite.

b) Carnet de militante o certificado que acredite que lo es.

c) Partida de nacimiento.

d) Certificado médico.

e) Certificado de haber seguido un curso de Sección Femenina, bien de mandos o de formación de la masa.

f) Certificado del servicio social.

g) Fotografía de cuerpo entero.

La solicitud deberá presentarse con la máxima urgencia, quedando cerrado el plazo de admisión el día 24 de mayo. Para todos los detalles complementarios de emolumentos o gratificaciones, viajes, uniformes, etc etc. Las solicitantes deberán dirigirse a las delegaciones provinciales de Sección Femenina, donde les serán facilitados.

¡Empresario! ¡Productor! Los Sindicatos de la Falange recaban de ti una muestra de camaradería y solidaridad nacional al sindicalista. Cartagena va a ser reconstruido. Entrega tu aportación grande o pequeña en el Sindicato que depende.

HOCKEY

Frente de Juventudes empató con Montemar «B»

Educación y Descanso perdió por 4-

En el campo del Montemar se celebraron ayer tarde estos dos encuentros correspondientes a la Copa de Primavera, tercera jornada de la misma. El primer encuentro deparó la sorpresa del empate conseguido por el Frente de Juventudes ante el potente conjunto del «Montemar B», empate conseguido gracias al gran entusiasmo desplegado por aquéllos, gracias al conseguieron neutralizar el tecnicismo y veteranía de algunos de los elementos del equipo rival. En el segundo encuentro los del Montemar «A» lograron sacudirse la espina de la derrota del domingo anterior dando buena cuenta del once de Educación al vencerle por 4-1 no sin que estos pusiesen en un brete en el primer tiempo, más tarde vencedores.

Con estos resultados la pugna por el primer puesto se mantiene latente como la otra por escapar del «farolillo rojo».

FRENTE DE JUVENTUDES-MONTEMAR «B»

Se caracteriza este encuentro, como hemos dicho, por el gran entusiasmo puesto en lid por el Frente de Juventudes. Todo el encuentro transcurrió con fases distintas, bien de dominio de uno de otro, quizás más acentuado por parte del Montemar «B», pero que siempre se encargaba de neutralizar el Frente de Juventudes. Anotamos un magnífico tiro de A. Lamaignere que dió en poste. En el resto del encuentro no cabe destacar nada notable. Por el Frente de Juventudes todos actuaron muy bien, con tesón y entusiasmo. En sus filas formaron dos nuevos elementos para el hockey alicantino, Valero y Navarro que cumplieron bien.

Por el Montemar «B» el trío defensivo actuó acertadamente, flojeando algo media y en la línea de ataque, las genialidades de A. Lamaignere fueron lo mejor si bien estuvo muy vigilado.

Arbitraron Salas y Llopis, con ciertos apuros, pero hay que irse acostumbrando.

MONTEMAR «A», 4; EDUCACION Y DESCANSO, 1

Ambos onces deparaban un entretenido encuentro. La primera parte se trasladó al juego alterno, siendo los de la Obra Sindical los primeros en marcar por mediación de Davis. Lambies empataba al poco de matar un penalty y con este resultado finalizaba el primer tiempo. En el segundo, Lambies y Picasso se encargaron de aumentar en tres tantos más el resultado.

Notamos en Montemar «A» mayor efectividad que durante el domingo anterior, sin duda por la inclusión de Picaso y Lambies que no actuaron en aquél. Estos dieron mayor consistencia al equipo. En conjunto, creció el Montemar, actuó acertadamente y el resultado debe estimarse quizás un poco excesivo pues no se hicieron los de Educación acreedores a rotundo tanteo.

Arbitró A. Lamaignere con energía y bien.—TOM.

Clasificación

	J.	G.	E.	P.	C.
Montemar «B»	3	2	1	0	5
Montemar «A»	3	2	0	1	5
Educación y D.	3	1	0	2	2
Frente de J.	3	0	1	2	1

BOXEO

García Alvarez padece la fractura de un metacarpiano

VALENCIA 14.—En su encuentro de anoche con Micó, el campeón de España de los ligeros, García Alvarez, ha resultado lesionado en la mano derecha. Su lesión es fractura incompleta de la epófisis terminal del metacarpiano del dedo medio. Anoche mismo fué enyesado y se cree que tardará un mes en curarse.—(ALFIL).

TENIS

Campeonato social del Montemar C. A.

Esta tarde, a las ocho, finalizará el plazo de inscripción para tomar parte en el campeonato social organizado por el Montemar C. A. Hasta la fecha se han recibido ya los nombres de un crecido número de raquetas locales, entre las que se encuentran destacadas figuras de nuestro deporte en Alicante, esperándose que hasta la hora de cerrar el plazo de admisión sean más los que engrosen la nútrida fila que ya existe.

Este campeonato promete ser sumamente interesante, ya que cada día son más los adeptos que se aficionan a esta bella modalidad deportiva, y los ya existentes van perfeccionando su juego en forma tal, que pronto podrá hacerse cante competir ventajosamente con otras regiones

†

RAFAEL ALBEROLA MANERO

Falleció el día 16 de abril de 1944, a los 18 años de edad, después de recibir los Santos Sacramentos y la Bendición de S. S.

R. I. P.

Las misas que mañana, día 16, se dirán en San Nicolás a las 8, 8'30, 9, 9'30, 10 y 10'30; en Santa María a las 7, 8, 9 y 9'30; en San Francisco, a las 7'30, 8'45 y 9'30; en el Monasterio de la Santa Faz, a las 8'30, y en la Parroquia de San Juan de Alicante, a las 8'30 horas, serán aplicadas en sufragio por el alma del finado.

Los Excmos. e Ilmos. señores Nuncio de S. S.; Arzobispos de Toledo, Sevilla y Valladolid; y Obispos de Madrid-Alcalá, Badajoz, Guadix y Albacete han concedido indulgencias en la forma acostumbrada.

LOS OCTAVOS DE FINAL

AMPLIA VICTORIA DEL ATLETICO DE BILBAO

SABADELL Y REAL OVIEDO GANARON EN CAMPO AJENO

EL MADRID EMPATO EN GRANADA

a del Generalísimo

sultados de los rtidos de ayer

MADRID, 14.—Resulta de los encuentros ofi les de fútbol, celebra esta tarde:

A DE S. E. EL GENERALISIMO

Arenas Club, 1; Atlético de Bilbao, 6.

Atlético Aviación, 4; l Club Celta, 0.

Deportivo Castellón, 0; D. Sabadell, 1.

R. C. D. Español, 2; l Sociedad, 1.

Granada C. F., 0; Real drid, 0.

Real Murcia, 1; Real iedo, 2.

Sevilla C. F., 5; Barcelo- 2.

Valencia, 2; R. C. De tivo Coruña, 0.

MPEONATO ESPAÑA AFICIONADOS

Algeciras C. F., 1; Me dia de Madrid, 1.

Barreda C. F., ¿; Le s de Monforte, ¿

zarra C. F., 3; Zarago- 2.

Todos estos encuentros han jugado en los cam de los Clubs citados primer lugar.—(AL L).

SABADELL DIO LA ORPRESA VENCIENDO AL CASTELLON

ASTELLON DE LA PLA 14.—Castellón, 0; Saba l (Gonzalvo I).

ítro Escartín, que fué muy ;dido al salir al campo.

neaciones.—Castellón: Pe Baiges, Martínez; Santa ina, Burcet Santolaria; Ar Tarragó, Díaz, Domenech.

badell: Pujol; Gonzalvo II, Trías, Arana, Araza; Ara ca, Del Pino, Gonzalvo I, rina.

los siete minutos de co zado el partido, Gonzalvo I a desde lejos y consigue el ero y único gol de la tar que Pérez no ha intentado ner porque creía que no iba s mallas.

n las dos partes del encuen aunque ha dominado trein minutos en cada una de ellas astellón, el ensayo o modi ción que se ha hecho en la delantera, ha sido tan ca trófica que, a pesar de haber ido numerosos balones de ea media, no ha podido ficar el marcador. A última Santacatalina ha tenido pasar a delantero centro; ya era tarde y ha produ mayor lío en el equipo. cartín lo ha hecho bien. Se tirado nueve córners en ra del Sabadell y seis en ra del Castellón.—(ALFIL).

TABLE DIFERENCIA SEVILLA SOBRE EL BARCELONA

SEVILLA, 14.—Tarde de r excesivo que se acu en los dos bandos que ndieron en el Nervión. equipo azulgrana reve fatiga que producían 43 grados al sol que a siete de la tarde mar el termómetro. las órdenes de Maza s, los equipos se ali aron de la siguiente ma:

Sevilla: Paquillo; Berri Villalonga; Alconero, lix, Mateo; Clemente, Campanal, Eguiluz, mpos.

Barcelona: Valero; Be Curta; Raich, Corro, maña; Escolá, Basilio, rtín, César, Bravo.

Campanal, 3; Eguiluz, 1; mente, 1. Martín, 1; Escolá, 1 (pe y).

el primer tiempo el minio fué alterno si bien Sevilla puso más ansia balón. A los 14 minutos juego Martín marcó el mer gol catalán. A los 22 minutos Campanal obtuvo el empate y doce minutos después el propio Campanal obtiene el segundo. A los cuarenta y cuatro minutos, Eguiluz marca el tercero. En el segundo tiempo el dominio correspondió netamente al Sevilla. A los diecisiete minutos marcó Clemente el cuarto tanto y a los treinta y cinco minutos Campanal el quinto. Cuando faltaban tres minutos el Sevilla incurrió en «penalty» que lanzado por Escola se convirtió en el segundo tanto catalán. El Sevilla ha realizado un gran encuentro. En el Barcelona el nuevo medio centro Corro extrañó el campo y no tuvo una actuación destacada. El Barcelona realizó un buen partido, pero con poca profundidad. (ALFIL).

PERDIO EL MURCIA MUCHAS POSIBILIDADES PARA BUENAVISTA

MURCIA, 14.—Murcia, 1 (Narro); Oviedo, 2 (Chás).

Alineaciones.—Murcia: Marín; Tamayo, Sierra; Torrent, Mesa, Castro; Carpena, Morera, Portillo, Narro, Tito I.

Oviedo: Llorente; Ricardo, Pena; Granda, Sirio, Fernández; Díaz, Goyín, Chás Herrerita, Emilín.

Se ha dejado el Murcia arrebatar un partido en su campo. Las posibilidades de ganar que se le ofrecían a causa de los reservas que llevaba el Oviedo, se aumentaron al no poder alinearse tampoco su medio centro Diestro, que durante el viaje sintió grandes dolores estomacales, que se le agudizaron momentos antes del partido, siendo sustituído por Fernández, que actuó con más voluntad que acierto.

Los delanteros murcianos perdieron varias ocasiones de marcar, muchas de ellas por la buena actuación de Llorente. El Oviedo reaccionó en la segunda parte y consiguió la victoria.

En el primer tiempo el Murcia marcó su gol, por mediación de Narro a los treinta minutos, de un tiro raso al ángulo. Empató en el segundo tiempo Chás a los veinticinco minutos, y este mismo jugador lo graba el tanto de la victoria a los treinta y cinco minutos, en una jugada que partió de una mano de Mesa.—(ALFIL).

YA ESTA ASEGURADO EL ATLETICO AVIACION PARA BALAIDOS

MADRID, 14.—Atlético Aviación, 4 tantos (Hernández, Machín, Vázquez, Campos); Club Celta, 0.

Arbitro don Celestino Rodríguez.

Equipos: Atlético Aviación: Ederra; Riera, Aparicio; Ames toy, Germán, Machín; Hernández, Arencibia, Taltavull, Campos, Vázquez.

Club Celta: Sánchez; Cons, Deva; Trujillo, Fuentes, Yayo; Venancio, Soro, Pahiño, Muruaga, Roig.

Se marcaron dos tantos en cada tiempo.

Al quinto minuto de juego Hernández marcó el primero. Fué un centro muy cerrado, tan cerrado, que fué directamente hacia el marco. Cogió desprevenido al portero, que quiso despejar con el puño y lo que hizo es ayudar a que se introdujera la pelota en su marco.

A los doce minutos, Deva abandonó el campo por una lesión en la cabeza. A pesar de esta ventaja numérica que duró cerca de diez minutos, nada hicieron los atléticos. Anduvieron flojos medios y delanteros.

Ya casi al final, con más exactitud, a los 36 minutos, se marcó el segundo tanto, de un golpe franco junto a una línea lateral que lanzó Machín y resultó un tanto directo.

La segunda parte no mejoró la medianía de la primera.

Casi mediado el juego, eso sí en pleno dominio atlético, Riera despeja desde medio campo. Lo hace hacia la boca del marco, y allí se forma un barullo, sale el guardameta a destiempo cuando Vázquez se internaba y el extremo remata la jugada a los 22 minutos.

A renglón seguido se ve un bonito avance del Celta con intervención del guardameta atlético. En aquel momento, se comete una falta grave para el árbitro quien ordena un saque de castigo. Fuentes se encarga del intento, pero lo hace tan mal que remata justamente hacia las mismas manos del guardameta.

Sigue la monotonía del encuentro. Faltando tres o cuatro minutos, Campos marcó el cuarto, por una jugada muy bien iniciada por Arencibia. Este fué el jugador de más regularidad en el bando atlético que a última hora se lesionó y ocupó el puesto de extremo.

Y el encuentro no merece ni una línea más, a no ser para señalar que el arbitraje estuvo a la altura del partido, gris.—(ALFIL).

EL VALENCIA GANO POR DOS A CERO AL CORUÑA

VALENCIA, 14. — Valencia, 2 (Mundo, Igoa); Coruña, 0.

Alineaciones: Valencia: Eizaguirre; Alvaro, Juan Ramón; Ortuzar, Pasieguito, Lecue; Epi, Amadeo, Mundo, Igoa, Gorostiza. Coruña: Acuña; Pedrito, Portugués; Molaza, Bienzobas, Reboredo; Viso, Caballero, Guimerans, Lezama y Chao. Arbitro, Plácido González

Comenzó dominando el Valencia, bien empujado por su línea media, pero el Coruña, jugando a la defensiva y manteniendo retrasados a sus jugadores ha mantenido el tanteador a cero. Por otra parte, Acuña hizo paradas soberbias y salvó dos tantos arrojándose a los pies de Epi y Mundo. En el segundo tiempo permutaron Epi y Amadeo y a los tres minutos un centro de éste lo recogió Mundo y, por bajo marcó el primer gol. A los 36 minutos, centra Epi y Mundo de cabeza remata, pero el balón da en el poste y el rechazo lo recoge Igoa que, también de cabeza, hace el segundo tanto valenciano. Domina el Valencia hasta el final, pero sin resultados prácticos.

Del Valencia destacaron Alvaro, Igoa y Epi; del Coruña, Acuña, los defensas y Bienzobas.—(ALFIL.)

PRECARIO TRIUNFO DEL ESPAÑOL SOBRE LA REAL SOCIEDAD

BARCELONA, 14. —Español, 2 (Viela y Espada).—Real Sociedad, 1 Peche).

Arbitro: Gogenuri. Equipos: Español: Martorell; Pérez, Mariscal; Veloy, Rovira, Schild; Juncosa, Espada, Jorge, Diego y Viela; Real Sociedad: Calarraga; Gabilondo, Mancisidor; Santi, Patri, Terán II; Piche, Bidegain, Arbiza, Unamuno y Urbieta.

El Español ha jugado otro mal partido. No resultó el encuentro lo que de él se esperaba. Salió el Español con mucha codicia y facilidad en pase, consiguiendo al minuto su primer gol, debido a una buena combinación del ala Espada-Juncosa, terminada con un buen centro de Jorge sobre la puerta que intentó repeler el meta donostiarra, al tiempo de acudir Viela, que remata a la red.

En la segunda parte, marcaba el Real a los 16 minutos de juego su gol, estableceindo el momentáneo empate a uno, con la natural intranquilidad del conjunto local. El gol fué un fallo del defensa españolista, que supo aprovechar el interor derecha, Piche, para rematar a la puerta. El segundo tanto del Español fué marcado por Espada, que recoge un buen pase de Juncosa, a los 29 minutos. Así, con dos a uno, termina el partido.

El arbitraje del señor Gogenuri, muy irregular. — (ALFIL.)

VICTORIA APLASTANTE DEL ATLETICO DE BILBAO

BILBAO, 14.—Atlético de Bilbao, 6 (Zarra, 2; Escudero, 2; Panizo e Iriondo). Arenas, 1 (González).

Alineaciones.—Atlético de Bilbao: Lezama; Arqueta, Oceta; Celaya, Bertol, Nando; Iriondo, Escudero, Zarra, Panizo Gainza.

Arenas: Vicente; Bergarreche, Pedrín; Alejandro, Romo, Gainza; Rejón, Jáuregui, Larrauri, Gorozabel, González.

Entrada regular. El Arenas puso mucho entusiasmo en el encuentro, a pesar de lo cual el Atlético ganó con facilidad, por su mayor clase. A los pocos minutos de iniciado el partido marcó Zarra el primer tanto, y cuando iban dieciséis minutos obtuvo el segundo. El tercero lo marcó Escudero. Por el Arenas marcó en esta parte González.

En el segundo tiempo, el Atlético consiguió tres goles más, obra de Panizo, Escudero e Iriondo.

El arbitraje de Aurre, bueno.—(ALFIL).

LOGRO EMPATAR EL MADRID

GRANADA, 14.—Madrid, 0; Granada, 0.

Alineaciones: Madrid: Bañón; Querejeta, Arzanegui; Elías, Ipiña, Santi; Alsúa, Alonso, Pruden, Moleiro, Pedrín. Granada: Floro; Millán, González; Sosa, Conde, Sierra; Marín, Safont, Leal, Melull, Más.

El Granada y el Madrid empataron a cero esta tarde en un encuentro disputado con gran ardor. Ambos equipos hicieron juego clásico de Copa. A los 17 minutos Safont logró batir a Bañón, pero incomprensiblemente el tanto fué anulado por Fombona y cuando los espectadores no salían de su asombro, el árbitro señalaba un «penalty» contra el Madrid que jamás existió. Hay un gran griterío entre el público, y en medio de las generales protestas, González, capitán del equipo granadino, lanza el castigo fuera por querer cruzar demasiado el balón. Esto anima al Madrid, mientras el Granada cedía un poco agobiado por su mala fortuna. Sin embargo, los locales vuelven a la carga, pero el Madrid, con su cerrada defensa y las buenas actuaciones de Bañón consiguió mantener incólume su puerta.

La segunda parte es de análogas características. Las delanteras de los dos equipos no aciertan en el remate y tropieza con dos tríos defensivos que son lo mejor de los respectivos conjuntos. Los mejores, Millán, en el Granada, y Querejeta y Bañón en el Madrid. Los últimos minutos del encuentro fueron de gran emoción, al lanzarse los dos equipos en busca de un gol que podía ser el de la victoria. Al final el Madrid se repliega nuevamente y comienza a echar balones fuera.—(ALFIL.)

Ayer, en La Florida

EL ALICANTE PERDIO frente al Elche por dos a uno

Ganaba en el primer tiempo por uno a cero

Se celebró en La Florida, como estaba anunciado, el partido Elche-Alicante, devolución de visita de los ilicitanos de otro jugado en Altabix en el que resultó vencedor el equipo alicantino por tres tantos a dos y de cuya derrota tomó el Elche el desquite que reseñamos a continuación, saliendo del terreno de juego vencedor por dos a uno.

El interés del encuentro de ayer residía en la preparación de ambos equipos para disputar partidos de más envergadura a partir el próximo domingo, en que el Elche ha de enfrentare al Hércules, Alcoyano y Levante, en la Copa de Región y el Alicante al Mediodía o Castellón en cuartos de final de Copa Generalísimo Aprofesional. Los dos conjuntos se pueden dar por satisfechos con el resultado de ayer—aunque éste por el juego desarrollado debió ser un empate— ya que los ilicitanos ganando fuera habrán adquirido moral para comenzar bien el próximo torneo y los alicantinos tratando de igual a igual en juego al Elche, pueden suponer justificadamente que podrán hacer lo mismo con cualquiera de los equipos de aficionados que le toquen en suerte.

LO QUE FUE EL PARTIDO

El juego se inició a las seis y media muy nivelado y rápido llegando a los cinco minutos la primera gran jugada a cargo de Barrachina y Robertín. El delantero centro alicantino recibió entre los defensas un gran pase de Gisbert, rematándolo a la media vuelta maravillosamente y con mucha colocación y desviando magistralmente a saque esquina el portero visitante. A los quince minutos es Vidal el que chuta peligrosamente y Cosme el que envía a saque de esquina muy bien. Anotamos un gran tiro de Gisbert a inteligente pase de Barrachina y luego una gran jugada de toda la delantera azul que neutraliza Robertín. Se inicia un ligero dominio del Alicante, que está jugando muy bien con arrancadas también muy peligrosas por parte del Elche. A los treinta y un minutos se lanza otro saque contra este equipo y a los treinta y cinco llega el primer gol. Una buena jugada de la media azul lleva a toda la delantera sobre la boca del gol: se producen varios remates que descolocan a Robertín y finalmente Barrachina lleva el balón a las mallas en un gran remate de cabeza. Termina con este resultado, y sin otras jugadas dignas de mención, el primer tiempo.

En la segunda parte el Alicante modifica sus líneas para probar a un defensa bajando Yagüe a la media y descansan do Alexandre, pero esta prueba da tan mal resultado, por los fallos del nuevo zaguero, que en ocho minutos marca el Elche sus dos goles. A los cinco minutos por obra de Nolet, que recibe muy bien el balón de Irles y tres minutos después por obra de Lahuerta en un hábil remate de cerca. Se desaniman los locales, creciéndose el Elche que pasa a dominar aunque no muy intensamente. Se retira el defensa a prueba y el Alicante vuelve a jugar con la formación del primer tiempo, sacudiéndose el dominio, pero Alexandre tiene la desgracia de lesionarse pasando a extremo y siendo sustituído poco después por Aliaga. Está a punto de producirse el empate en dos bonitos remates de Barrachina que salen fuera por muy poco, pero el Elche ya juega en plan de vencedor y hace emplarse a fondo al trío defensivo azul. A los treinta y siete minutos se tira saque de esquina conra el Elche y a los cuarenta y tres, dos seguidos contra el Alicante, sin que en ninguno se altere el marcador, finalizando poco después el partido que ha resultado interesante, movido y muy bien jugado por ambas partes.

DESTACADOS

Lo más notable del equipo vencedor ha sido la homogeneidad de su juego, actuando todos sus componentes en un plano de igualdad en eficacia, del que no obstante cabe destacar a Robertín, hecho todo un señor portero; a Gilberte, más batallador, y a Villar, que ayer nos gustó más que Vidal, sobre todo en sus inteligentes cambios de juego.

En el Alicante destacaron, sobre todos, Ripoll, el jugador que, con poca brillantez pero con mucha eficacia, ha rendido más que otros en el equipo a lo largo de la temporada, y Barrachina, que prodigó sus inteligentísimas jugadas a lo largo del partido, demostrando ser hoy el mejor delantero centro de la región. Cosme les siguió en méritos, aunque con algún fallo Javier estuvo voluntarioso, pero su sitio está en el extremo izquierda; Pellín acusó su larga ausencia de terreno de juego, y los demás cumplieron.

Sabemos que el propósito de los dirigentes era alinear el equipo aprofesional que logró el título de campeón recientemente, pero la ausencia de Tallada y el haber actuado alguno de sus elementos en los partidos matinales de la «Copa de San Pedro» descoyuntó la alineación, que tal vez hubiera logrado un resultado victorioso pese a que Elche está otra vez en forma, juega magnificamente y lo que es mejor: sin violencias.

ARBITRO Y ALINEACIONES

El encuentro fué arbitrado por el colegiado nacional, señor Iváñez que tuvo una buena actuación, alineándose a sus órdenes los equipos de la siguiente forma:

Elche: Robertín; Llusíe, Amorós; Leguey, Gilberte, Agulló; Irles Vidal, Nolet, Villar y Lahuerta.

Alicante: Cosme; Yagüe, Ripoll, Alexandre (Aliaga), Pellín, Javier; Seva, Pochi, Barrachina, Gisbert y Ernesto.

EMPRESARIO: LA AFILIACION DE LOS OBREROS FIJOS AL SEGURO DE ENFERMEDAD ES OBLIGATORIO A PARTIR DEL 10 DE MAYO. RECOGE LOS IMPRESOS EN LAS DELEGACIONES DEL INSTITUTO NACIONAL DE PREVISION

Plaza de Toros de Alicante

EMPRESA: ALFONSO GUIXOT GUIXOT

DOMINGO, 21 MAYO 1944 - A las 6 en punto de la tarde

MAGNIFICA NOVILLADA

en la que hará su presentación el joven diestro alicantino, esperado por toda la afición

PAQUITO ESPLA

Se lidiarán, picarán y serán muertos a estoque

6 HERMOSOS NOVILLOS-TOROS, 6

de la renombrada y prestigiosa ganadería de

Don Pedro Moreno del Castillo

para los jóvenes y valientes matadores

Ramón Arasa "FUENTES"

Miguel Martín "MINUTO"

Y

Paquito ESPLA

con sus correspondientes cuadrillas de picadores y banderilleros

La corrida será presidida por la "BELLEA DEL FOC" y sus DAMAS DE HONOR, asistiendo las bellezas y damas de honor de todos los distritos.

Venta de localidades en el CINE IDEAL - Teléfono 1930

LUNES

Avanzan los aliados en Italia

Las fuerzas francesas conquistaron ayer Cerasola, Girafano, Crisano y Monte Mayo

Violentos combates en Cassino y al norte de Castelforte

CUARTEL GENERAL ALIADO EN LA ZONA AVANZADA DEL FRENTE ITALIANO, 14. «Informaciones procedentes del frente anuncian hoy, domingo, que las tropas francesas han capturado las ciudades de Cerasola, Girafano, Crisano y Monte Maios.—(EFE).

VIOLENTOS COMBATES AL NORTE DE CASSINO

LONDRES, 14.—Según comunican de la zona de operaciones de Italia, los combates que se desarrollan en la región montañosa del Norte de Cassino figuran entre los más violentos de la ofensiva de Alexander contra la línea Gustavo. En esa comarca, los aliados tienen que emplear escalas con garfios para poder escalar las faldas rocosas de los montes, cuando, armados con cuchillo, tratan de sorprender de noche a las tropas alemanas escogidas que están atrincheradas en la cúspide. Tal es el terreno en que hubieron de luchar anteriormente norteamericanos e indios para tratar de alcanzar la altura de Monte Cassino. De día es imposible al soldado aliado que está resguardado en las anfractuosidades de una roca hacer ningún movimiento, ya que inmediatamente empezarían a disparar ametralladoras de las bien fortificadas posiciones alemanas de las cumbres.—(EFE).

AVANCE EN CASTELFORTE

CUARTEL GENERAL ALIADO AVANZADO EN ITALIA 14.—Un comunicado de hoy, domingo, declara:

«Las fuerzas que capturaron Castelforte están limpiando de enemigos las colinas y cercanías de dicha ciudad y se dirigen hacia nuevos objetivos más distantes. Fué capturado abundante material y las carreteras que conducen a la población se hallan obstaculizadas por los cadáveres del enemigo».—(EFE).

EXITOS DE LA AVIACION DEL REICH

BERLIN, 14.—La Oficina de información internacional comunica que aviones de asalto alemanes, acompañados de cazas, atacaron ayer posiciones de partida de las tropas adversarias en el frente de Italia del Sur y parques de vehículos motorizados a proximidad de Minturno y Cassino, logrando excelentes resultados. Se desarrollaron—añade—encarnizados combates aéreos al oponerse los cazas adversarios a la acción alemana, siendo derribados siete «Curtis» y no regresando a su base dos aviones germanos.

La D. C. A. alemana, dice por otra parte, derribó tres aviones enemigos, uno de ellos de tipo «Liberator».—(EFE).

El ministro Secretario general DEL MOVIMIENTO, EN JAEN

(Viene de la PRIMERA página)

preciada joya del templo valorada en más de cuatro millones de pesetas. También admiraron las valiosas pinturas y esculturas, ornamentos y libros miniados que guarda el templo. Después hicieron una visita a la iglesia del Sagrario y oraron en la cripta de los caídos.

Salieron los ministros en comitiva por la puerta principal de la iglesia y permanecieron algunos momentos en la plaza de Santa María contemplando la fachada de la catedral.

CONCENTRACION FALANGISTA

A las once y media de la mañana, los ministros se encaminaron a la alameda de Calvo Sotelo, donde iba a tener lugar la magna concentración de milicias y productores de toda la provincia. Dicho parque y las avenidas laterales presentaban un aspecto brillantísimo. Unos 15.000 camaradas figuraban allí situados en perfecta alineación y uniformidad. Estaban distribuídos en 67 centurias de milicias del Movimiento y del Frente de Juventudes y 73 de milicias de trabajo. Pancartas con las consignas falangistas y el juramento de unidad así como las palabras que el Caudillo hace un año pronunció a la Falange de Jaén considerándola como Falange ejemplar, blanqueaban la concentración. La disposición de las fuerzas se realizó con gran perfección por medio de carteles indicadores e instrucciones transmitidas por altavoces. Al frente de las formaciones de milicias figuraban la Vieja Guardia y delante de ella los familiares de los caídos a quienes se les iba a imponer la medalla que aquéllos merecieron. La llegada de los ministros y de su séquito fué una verdadera explosión de patriotismo y fervor falangista. Las boinas rojas fueron lanzadas entusiásticamente y los vítores de ¡Franco! ¡Franco! ¡Franco! ¡Franco! ¡Falange! ¡Falange! ¡Falange! ensordecían el espacio. Los aplausos y ovaciones se sucedían sin cesar mientras que la banda de música interpretaba el Himno Nacional. Los ministros atravesaron a duras penas el pasadizo abierto entre las formaciones y marcharon a la Cruz de los Caídos situada al final del parque donde depositaron coronas los camaradas Arrese José Antonio Girón, el jefe provincial de Jaén, el camarada Jiménez Millas y el alcalde de la ciudad.

LA MISA

Después subieron a la tribuna y ocuparon sitiales de honor todas las autoridades expresadas con los ministros. Entre las autoridades locales se encontraban el Ayuntamiento y la Diputación en pleno. Ofició el Santo Sacrificio de la misa el asesor provincial de Religión de Falange don Eufrasio Oya.

IMPOSICION DE CONDECORACIONES

Terminada la misa se procedió a la imposición de condecoraciones. El ministro secretario colocó al teniente coronel de la comandancia de la guardia civil en esta provincia, señor Marzal Albarrán, la Cruz blanca del Mérito Militar; al Jefe provincial del Movimiento de Jaén, camarada Villalobos, el «Aspa Roja»; al heroico comandante don Miguel Román Garrido, jefe que fué de un batallón de la División Azul, el «Aspa de Plata»; al secretario provincial del Movimiento, de Jaén, camarada Revilla Galdón, el «Aspa Verde»; al camarada Marzal, el «Angulo Verde», «Angulo Rojo» y «Angulo de Plata; a don Angel Gómez Quevedo, el «Aspa Roja», «Angulo de Plata», «Angulo Rojo» y «Angulo Verde»; al camaraa Blas Cuesta Gutiérrez, «Aspa Roja», «Angulo de Plata» y «Angulo Verde»; al camarada José Romea Martínez, «Aspa Roja» y «Angulo de Plata»; al camarada Manuel Garrido Santiago, «Aspa Roja»; al camarada Manuel Mariano de la Torre González, «Angulo de Plata», y al camarada Fernando Coca de la Piñera, gobernador civil y Jefe provincial de Sevilla, el «Aspa Verde» y el «Angulo de Plata». Después se constituyeron ocho mesas, en las que figuraban los ministros, jefes provinciales y gobernadores civiles expresados y las primeras autoridades de la capital, que procedieron a la imposición de la medalla de la Vieja Guardia, primero a las madres y familiares de los caídos y luego a los ochocientos camaradas de la Vieja Guardia.

Concluída esta ceremonia los camaradas concentrados y la inmensa muchedumbre, que rebasaba la cifra de 30.000 personas y que se encontraba en los alrededores del parque y terrenos cercanos, cantaron, brazo en alto, el «Cara al Sol». Los ministros y sus acompañantes fueron despedidos con grandes aclamaciones y vítores.—(CIFRA.)

CONCENTRACION DE MINENEROS, EN LINARES

JAEN, 14.—Los ministros y su séquito se trasladaron al sitio conocido por el Ejido de Belén, en cuyo lugar se construyen cien casas ultrabaratas. El barrio presenta un gran aspecto, pues todos los vecinos habían adornado sus viviendas con colgaduras, flores y banderas. Los ministros fueron aclamados entusiásticamente por el vecindario. Después de visitar otros lugares, los ministros y demás autoridades se trasladaron al parador de la Dirección General de Turismo, en Bailén, donde pernoctarán. Mañana marcharán a Linares, donde se verificará una concentración de mineros y se impondrá al camarada Girón, ministro de Trabajo, la medalla de la minería, que le ha sido ofrendada por las empresas y productores de las minas de Linares, La Carolina y El Centenillo.

EL CANJE DE PRISIONEROS EN BARCELONA

Se verificará el próximo miércoles

BARCELONA, 14. — En relación con el canje de prisioneros que se celebrará en aguas del puerto de Barcelona, el próximo día 17, puede señalarse que asistirán las representaciones extranjeras siguientes: por los Estados Unidos, el embajador, Sr. Hayes con su esposa, el secretario de la embajada y el agregado militar, coronel Sharp. En representación de Alemania lo harán el ministro plenipotenciario, Dr. Albrech; el consejero de legación, Sr. Sjillent; el cónsul general en Barcelona, el agregado aéreo y el adjunto del agregado militar. Por parte de Inglaterra, el ministro plenipotenciario, señor Yencles; el agregado militar, señor Terr con su esposa y dos agregados de embajada.

Respeto al número de prisioneros alemanes que serán objeto de canje, se sabe que ascienden a 673, de los cuales 335 se hallaban en Inglaterra y 338 en los Estados Unidos. De los primeros hay 72 heridos en cama, 128 que pueden permanecer sentados; 98 que pueden andar y 37 enfermos. De los prisioneros procedentes de Norteamérica, 99 son heridos en cama; 123, pueden andar; 70 que padecen enfermedades mentales, 14 que padecen otras dolencias y 32 son sanitarios.

En cuanto a los prisioneros anglosajones, no se poseen datos concretos sabiéndose únicamente que los norteamericanos suman alrededor de un centenar incluídas 67 personas civiles.—(CIFRA).

EXITO ELECTORAL DE De Valera

Dublín, 14. — El primer ministro irandés, Eamon de Valera, ha sido objeto de grandes ovaciones al abrir su campaña electoral en el condado de Clare. De Valera declaró que lo que se discute en la consulta electoral no es la neutralidad de país sino el asunto puramente doméstico de la elección de un gobierno con mayoría suficientemente fuerte.—(EFE).

LA OFICINA INTERNACIONAL DEL TRABAJO

HA TERMINADO SU 26 CONFERENCIA

Una «carta social» resume los acuerdos adoptados

FILADELFIA, 14. — La 26 conferencia de la Oficina Internacional del Trabajo, que terminó sus trabajos el viernes, ha redactado y aprobado una «Carta social» susceptible de ser una de las secciones más importantes del futuro tratado de paz, dice el enviado especial de la agencia Reuter en dicha conferencia, ya que es obra de los delegados de casi todas las naciones que eventualmente han de sentarse a la mesa de la paz.

La carta, el resultado más importante de la conferencia —añade— sienta los principios sociales que las naciones unidas debieran procurar fueran incorporados al tratado de paz. Esos principios exigen se garantice el derecho al trabajo, se mejora el nivel de vida, se reconozca de modo efectivo el derecho a la sindicación y a la negociación colectiva, así como que se establezca un nivel mínimo de las condiciones de trabajo. La carta sugiere que un organismo internacional debiera ejercer la oportuna presión sobre los Gobiernos cuando la política de estos fuera susceptible de producir incidencias internacionales; proponer que la Oficina Internacional del Trabajo estudie anualmente los progresos realizados y las medidas adoptadas para lograr los fines propuestos, así como que reuna la conferencia en el momento en que empezasen a manifestarse en gran escala señales de depresión económica y de paro en el mundo de la postguerra. También sinta la carta el principio de que no debe permitirse a los Gobiernos dejen propagarse el paro sin tomar medidas adecuadas para remediarlo, o que consientan la persistencia de un nivel de vida bajo, todo ello en vista de las consecuencias internacionales que puede tener. Según la carta, a los diversos Gobiernos corresponde apoyar las decisiones de la reciente conferencia, y a la opinión pública mundial influir en esos Gobiernos después de la guerra, para que el proyecto se traduzca en realidades.—(EFE).

EMPRESARIO:

La afiliación de los obreros fijos es obligatoria. Recoge los impresos en la Caja Nacional de Seguro de Enfermedad

TOROS

Angelete confirmó ayer en Madrid su alternativa

LO ACOMPAÑARON PEPE BIENVENIDA Y MORENITO DE TALAVERA

MADRID, 14.—Seis toros de Garcigrande, para Pepe Bienvenida, Morenito de Talavera y Angelete, que confirma su alternativa. Preside el comisario señor Caruncho. Hay un lleno y el cielo está cubierto por negros nubarrones. Al hacer el paseíllo las cuadrillas hay aplausos para Pepe Bienvenida.

Los toros, mansurrones y blandos de patas. El último se mostró más bravo que sus hermanos.

Primero.—Negro. Sale con muchos pies, pero se le acaba el gas en seguida. Angelete le da cuatro verónicas y media, que se aplauden, a fuerza de insistir. Dos varas: en la segunda queda muy aplomado y se cae. Par y media de banderillas. Pepe Bienvenida entrega los trastos al nuevo maestro. (Ovación). En este momento se levanta un ventarrón enorme. Angelete, con gran voluntad y luchando con el fuerte viento, que levanta capote y muleta, acaba por dar cuatro pases por la cara. Dos pinchazos hondos y estocada asomando el pincho. Descabello. (Ovación).

Segundo.—Otro manso de solemnidad. Tres varas y cuatro palos. Continúa el viento haciendo imposible el torear. Pepe se dobla por bajo, exponiendo mucho. Domina al bicho, al que toca los cuernos y da golpes en el testuz para incitarle a embestir. Media estocada arriba, de efecto fulminante. (Gran ovación. Pitos al toro en el arrastre.)

Tercero. — Muy corretón de salida. Nada con la capa. Dos varas cayéndose por la blandura de remos. Morenito coloca dos pares, uno al quiebro y otro de poder a poder, que se aplauden con calor. El viento molesta menos. Morenito comienza con dos pases por bajo y sigue en redondo entre olés. Más pases sueltos, quedándose el bicho en la cara. Una estocada caída. (Aplausos.)

Cuarto.—Negro y manso. Sale con mucho gas y Pepe lo sujeta con unos lances rabiosos, poniéndole en suerte. Cuatro varas y dos pares y medio. El toro se queda hecho un mármol y no embiste ni pasa nada. Pepe da tres pases por la cara para igualar. El público protesta porque quiere que haga faena. Un pinchazo hondo y descabello. (Pitos.)

Quinto.—Negro. Como sus hermanos sale con muchos pies y se rompe el cuerno izquierdo, arrancándoselo de cuajo por la cepa, contra los tableros del tendido 7. El público protesta pidiendo a grandes voces su sustitución. La presidencia no accede y la bronca arrecia. Comienzan a llover almohadillas en el ruedo al tiempo que, junto a los gritos de las protestas, comienza a tronar y caen gruesas gotas de agua. El público comienza a desfilar. En medio del escándalo reseñado el toro toma dos varas y tres pares. Morenito acaba con el desgraciado animal de un pinchazo y estocada. Arrecia la lluvia y los tendidos se despueblan.

Sexto. — Negro, bragao, más presencia y cornamenta que los anteriores. Llueve torrencialmente con acompañamiento de truenos y relámpagos. Angelete sujeta al toro que es bravo, y da cuatro verónicas y media enormes, entre olés (gran ovación). El público se queda en su sitio aguantando la lluvia. Dos varas; en la última se ha dejado el picador clavado el hierro y parte del palo. Un par de banderillas. Angelete brinda al público. (Ovación). Comienza con cuatro pases por alto, aguantando quieto y estirado. (Olés y ovación). Tres pases en redondo aguantando impávido. Más olés y aplausos. Sigue con manoletinas a una mano y cambios por la espalda derrochando valor y arte. (Olés y ovación). Un pinchazo sin ahondar por quedarse el toro. Más pases por alto y trincherazos. Un pinchazo y media estocada. Descabella a pulso. Gran ovación que le acompaña hasta salir por el portón del patio de caballos.

Los toros pesaron en bruto: 414, 425, 443, 440, 508 y 455 kilos, respectivamente.—(CIFRA).

10 DIVISIONES UTILIZA ALEXANDER EN ITALIA

contra la línea Gustavo

LA RESISTENCIA ALEMANA ES CADA VEZ MAS FUERTE

EL VIII EJERCITO FRACASO AL INTENTAR EL PASO DEL RIO APIDO

BERLIN, 14.—La Oficina Internacional de Información dice que el general Alexander está utilizando en su ofensiva unas 10 divisiones pertenecientes al quinto ejército norteamericano y al octavo británico. El mando alemán sigue la táctica de forzar al adversario al máximo desgaste de sus formaciones por cada metro de terreno, tanto más cuanto que Alexander quiere buscar ahora una libertad operativa. La resistencia germana opuesta desde los primeros momentos sigue aumentando. En un sector del Tirreno las tropas norteamericanas se mantuvieron hoy pasivas. En el sector de Castelforte varias columnas enemigas de ataque intentaron contornear el macizo de Monte Maio. Los anglonorteamericanos fueron rechazados varias veces y sufrieron numerosas bajas. Las líneas de barrera alemanas situadas en tal comarca, cerca de San Andrea, causaron nuevas bajas al adversario embotellado ante el mismo Monte Maio.

Al caer la noche disminuyó la intensidad de los combates y las fuerzas alemanas se retiraron según lo previsto a otras posiciones más elevadas situadas en el oeste.

Entre las montañas del litoral y Cassino los soldados del octavo ejército intentaron con fuerzas de carros blindados atravesar el río Apido hacia Stonata, pero ante la resistencia alemana tuvieron que desplazar sus esfuerzos al Sur de San Angelo y al Sur de Cassino. Algunas brechas locales practicadas al Oeste de la primera localidad, fueron cerradas en un contraataque.

Al NO. y SO. de Cassino fracasaron algunas operaciones aliadas de carácter local.

Los combates prosiguen en todos los centros de presión con un sostenido encarnizamiento.—(EFE).

SANTA MARIA INFANTE, ALDEA CAPTURADA POR EL V EJERCITO

NAPOLES, 14.— Un corresponsal de guerra anuncia que el V Ejército ha capturado Santa María Infante, aldea que se encuentra sobre el ferrocarril que atraviesa las montañas partiendo de Minturno y llega a la carretera lateral de Cassino. Su conquista facilita a los aliados el control de dicha carretera y los sitúa sobre el lado occidental del triángulo de montañas en cuya base se encuentra Minturno.—(EFE).

GRANDES BOMBARDEOS EN EL NORTE DE ITALIA

NAPOLES, 14.—Desde el Cuartel General avanzado comunica que de 500 a 700 bombarderos pesados aliados han atacado nuevamente hoy las estaciones de enlace y los aeródromos del Norte de Italia. Muchos de esos objetivos se encuentran sobre las grandes líneas del Valle del Po. Los resultados de los bombardeos fueron buenos. Las fortalezas volantes atacaron las estaciones de Ferrara y Mantua, y los «Liberator» las de Vicenza, Padua y Pieve di Sacco, 16 kilómetros al S. E. de Padua, así como las de Trevise y Mestre.—(EFE).

Regatas de "Snipes"

En su primera regata, la embarcación "Corzo" obtiene un magnífico triunfo

El domingo por la mañana se corrió una regata local de «snipes» en la que participaron siete embarcaciones, obteniendo un magnífico triunfo la nueva embarcación «Corzo» patroneada por los señores César Porcel y Gabriel Puigcerver. La salida se dió a las 13'15, siendo la primera embarcación en tomar la salida el «Corzo» que no fué inquietado en todo el recorrido por ninguna otra, pero sí de cerca por «César Augusto» y el «María del Carmen». Entre ambas estuvo la parte bonita de la regata ya que en la última vuelta el «María del Carmen» obtuvo la ventaja que le llevaba el «César» y la aumentó entrando en segundo lugar con unos segundos de diferencia sobre su inmediato seguidor. Es de destacar en la regata el triunfo del «Corzo» al que auguramos grandes éxitos por ser una embarcación que en la maniobra de montar las balizas lo hace magníficamente, siendo una de las partes más difíciles de la regata.

Los resultados técnicos fueron los siguientes:

1.º — «Corzo», tripulado por los señores César Porcel y Gabriel Puigcerver.

2.º—«María del Carmen», tripulado por los señores Alfonso Porcel y Angel Martínez-Conde.

3.º — «César Augusto», por el señor José Luis Porcel y señorita Conchita Vidal.

4.º—«Alicante», por los señores Francisco Romero y Carlos Bonmatí.

5.º—«Eco», por los señores Sirvent e hijo.

6.º — «Cuqui», por los señores Vicente Reyes y Heliodoro Madrona; y

7.º — «Carmen», por el señor Alvarez y señorita Carmen Gras.

El constructor de las cuatro primeras embarcaciones don César Porcel Pérez está siendo felicitadísimo por el triunfo obtenido en su última construcción.



EL COMPLEMENTO DE TU HOGAR ES LA REVISTA

BALONCESTO

El partido de ayer EN ALMERIA

ALMERIA, 15 (1 madrugada). Por teléfono.—Se ha celebrado esta tarde el partido de baloncesto entre el Club Lecrín y el Glut de Alicante. El resultado fué de empate a veintitrés tantos. Fué arbitrado el encuentro por el almeriense Bernardino que actuó muy bien. El partido se caracterizó por su nobleza de juego y por el entusiasmo que pusieron ambos contendientes en la lucha. El Glut llegó a estar en doce a cero a favor. Entre los alicantinos destacó Segura.

...ante. lunes, 22 de Mayo de 1944

LUNES

SEMANARIO DE INFORMACION GENERAL

Año IV - Número 133 - 25 céntimos

...randiosa jornada ...e fe, en Bilbao

...sido clausurado solemnemente el ...ONGRESO EUCARISTICO

...BAO, 21. — Bilbao ha ... hoy una grandiosa ...da de fe con motivo ...to de clausura del Con... Eucarístico de Vizcaya. ...da la provincia, desde ...imeras horas de la ma... comenzaron a llegar ... especiales, tranvías, ...ses y camiones reple... fieles. A las once de ...añana hubo en todos ...mplos misas de Comu... general.

...las diez treinta horas ...el monumento al Sa... Corazón de Jesús se celebró una misa de Pontifical oficiada por el Nuncio de Su Santidad, monseñor Cicognani. A la llegada del Nuncio y del presidente de las Cortes Españolas, don Esteban Bilbao, que ostentaba la representación del Jefe del Estado, rindió honores una compañía del regimiento de infantería de Garellano, con bandera y banda. En lugar preferente se situó el presidente de las Cortes Españolas, acompañado en la presidencia por los obispos de Vitoria, Santander y auxiliar de Burgos, y las autoridades y jerarquías del Movimiento, de Vizcaya, presididas por el gobernador civil y jefe provincial y el gobernador militar.

Terminada la misa el Nuncio de Su Santidad dió la bendición al pueblo con indulgencia plenaria; por último se cantó por la muchedumbre el Himno Eucarístico y monseñor Cicognani y don Esteban Bilbao, con las demás autoridades, se retiraron del lugar entre ovaciones clamorosas de los asistentes.—(CIFRA).

...strucciones ...los franceses ...a la invasión

...DRES, 21. – El portavoz ...ndo supremo aliado de ...sión anuncia, por la ra... nuevas instrucciones y ...de prudencia a los fran... y, especialmente, órde... relacionadas con la eva... de las familias fran... de las zonas bombardea... peligrosas.—(EFE.)

"Ante la ocasión de asestar un golpe definitivo a las tropas enemigas"

«Se acerca el día de una ofensiva japonesa de gran envergadura»

Declaración de TOJO a los nuevos oficiales nipones

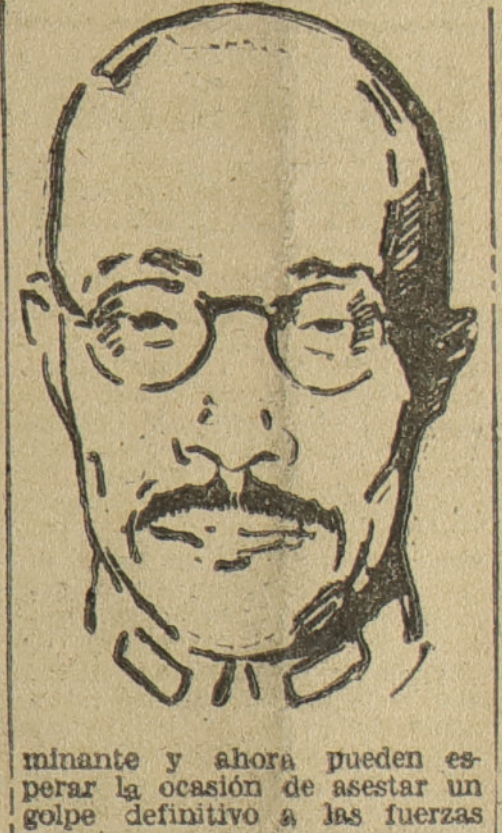

TOKIO, 21.—El resultado de los continuos esfuerzos realizados por el Japón durante los dos últimos años le permitirán aprovechar ahora la ocasión que se le presente para, con su fuerza combativa, asestar un golpe definitivo a las tropas enemigas para que el adversario desista de proseguir la lucha», ha dicho el primer ministro, Tojo, en un discurso pronunciado ante los aspirantes a oficiales. «Pacientemente —prosiguió—las tropas imperiales han llevado su fuerza combativa hasta este punto culminante y ahora pueden esperar la ocasión de asestar un golpe definitivo a las fuerzas enemigas.»

En la capital nipona se consideran estas palabras de Tojo como signo precursor de que la «táctica de bajas» seguida por el Japón desde el comienzo de la contraofensiva norteamericana en Guadalcanal está a punto de terminar y de que se acerca el día de una ofensiva japonesa de gran envergadura.

Se destacan a este propósito las rectificaciones hechas en el frente y el aumento de la producción de guerra nipona en estos dos años que—se dice—permita a Tojo hacer semejante declaración. —(EFE.)

EISENHOWER



El general Eisenhower, comandante en jefe de las fuerzas aliadas de invasión

RESULTADOS DEL ataque de la R. A. F. contra Essen

Fueron alcanzadas las fábricas Krupp

LONDRES, 21 —El ministerio del aire anuncia que las fotografías tomadas después del gran ataque aéreo nocturno realizado el día 26 de abril contra Essen por la R. A. F., muestran que casi la mitad de los edificios de las fábricas Krupp han sufrido daños. También anuncia el ministerio que las importantísimas instalaciones ferroviarias y varios edificios industriales de Colonia sufrieron grandes averías en el ataque nocturno del 20 de abril.—(EFE.)

Si quieres que tu taller sea considerado como de artesanía necesitas adquirir en esta Obra Sindical la tarjeta de maestro artesano.

POTENTE ATAQUE AEREO ALEMAN contra los nudos ferroviarios de Chepetovka y Sdolbonovo

SE PRODUJERON GRANDES INCENDIOS Y DESTRUCCIONES

BERLIN, 21. — *(Del comunicado alemán).*

En el frente del Oeste no se registraron operaciones de envergadura.

Potentes formaciones de aviones de combate alemanes atacaron la noche pasada los nudos ferroviarios de Chepetovka y Sdolbonovo por medio de numerosas bombas explosivas e incendiarias. Se produjeron grandes incendios y destrucciones.

Baterías de costa de la marina abrieron el fuego contra posiciones soviéticas de la península de Magerburg, en la bahía de Narva, con gran eficacia; fué hundida una embarcación enemiga.

Patrulleros de la marina de guerra derribaron sobre el golfo de Finlandia cuatro bombarderos soviéticos.

En incursiones realizadas sobre los países ocupados del Oeste y en la región fronteriza occidental de Alemania, el enemigo perdió seis aviones. La noche última, unos cuantos aviones británicos arrojaron bombas contra localidades de la región Reno-Westfaliana.—(EFE).

LA SITUACION SEGUN EL CUARTEL GENERAL ALIADO

LONDRES, 21.—«En la tarde de ayer, comunican del Cuartel General aliado en Italia, los elementos avanzados norteamericanos que progresaban por el flanco izquierdo aliado alcanzaron un punto a mitad de camino entre Itri y Fondi. La carretera Itri-Pico está firmemente en poder de los aliados desde la costa a un punto que dista tres kilómetros de Itri en dirección Norte.

En la costa, los norteamericanos han realizado un rápido avance y han rebasado un kilómetro ... la aldea de Perlonga—entre Gaeta y Terracina—que está libre de alemanes.

En la parte septrional del frente del V Ejército ha aumentado la resistencia y se desarrollan frecuentes contrataques al Este de Pico. En el valle del Liri están en poder de los británicos el aeródromo de Aquino y las avanzadas de la línea «Adolfo Hitler», pero, por otra parte, la infantería, los carros y los automóviles blindados que han efectuado sondeos en el sector de Aquino han hallado a los alemanes protegidos por una muralla de anticarros. La aldea de Aquino situada precisamente al Sur de la carretera número 6, sigue en manos de los alemanes.

A pesar de la fuerte resistencia del adversario, las tropas del VIII Ejército se acercan a las principales defensas de la línea «Adolfo Hitler» en el valle. Los polacos, apoyados por artillería se han abierto camino en Pizzo Cormo, saliente situado a un kilómetro de Santa Lucía, por el Noroeste. Continúa la lucha por Piedimonte».—(EFE).

OLITA SABATER, «Bellea del Foc» 1944

Maruja Hernández Mollá y Paquita García Boronat, damas de honor

...ILLANTE FIESTA EN EL MONUMENTAL



Solita Sabater

...a vez más, el acto de la ...ón de la «Bellea del Foc» ...damas de honor, organi... por la Comisión Gestora ...s Hogueras de San Juan, ...constituído un verdadero ...ecimiento artístico digno ...prestigio de que vie...deado y del gran interés ...el anuncio de su realiza... despierta en todos los sec... de nuestra ciudad. To... Valcárcel, el mago de los ...dros plásticos, confirmó ...mente su fama cimentada ...anteriores fiestas de análo... características, llevando a ...escena magníficas sinfonías ...color y acertadas evocacio... llenas de ambiente, pro... de un minucioso estudio ...do en la justeza del con... interpretativo. Su labor ...o el premio de los atro... ...res aplausos del público ...cada uno de sus cuadros, ...edos al aparecer el artis... alicantino en el escenario ...Monumental.

EL DESFILE POR LA CIUDAD

...ededor de las nueve y me... de la mañana comenzaron ...egar al Ayuntamiento las ...tas comisiones con sus ...ectivas bellezas y damas ...honor, así como los estan... ...s que llevaban el nombre ...cada una de las comisiones ...representaban. En la plan... baja de la Casa Municipal ...fueron concentrando, para ...prender, hacia las diez y ...a, el camino hacia el Sa... Monumental donde debía ...lebrarse el festival. Abría la ...cha a banda de la Cruz ...y, a continuación, los es... ...artes, bellezas con sus da... de honor y comisiones de distritos, por el siguiente ...: Calderón de la Barca, ...so el Sabio, Gabriel Mi... Méndez Núñez, Benalúa, ...olinas Alt... Pozo Díaz Mo... Calvo Sotelo, Los Angeles, Benito Pérez Galdós, Plaza Chapí, Carmen-San Agustín, Santa Isabel, Mercado, Campoamor, San Fernando-Lonja, 18 de Julio, Camarada Maciá-Primo de Rivera, Pla-Hospital, Carolinas Bajas, Plaza de Séneca, San Antón Alto, San Vicente, Hernán Cortés, Plaza del Puente, San Blas, en total 26 comisiones. Cerraban la comitiva la Comisión Gestora de «Les Fogueres de San Chuan», acompañada por los miembros de la Comisión Fallera de Valencia, que nos ha honrado con su asistencia. Durante todo el trayecto fué grande la afluencia de público que acudía a contemplar el paso de nuestras bellezas que hicieron el recorrido desde el Ayuntamiento al Salón Monumental por las calles de Altamira, Avenida de Méndez Núñez y de José Antonio Primo de Rivera, llegando a dicho salón a las once de la mañana.

EN EL SALON MONUMENTAL

Conforme llegaban las bellezas con sus damas de honor, subieron al primer piso para esperar la parte del espectáculo en que debían hacer su entrada al escenario ante el público.

El Salón Monumental presentaba un imponente aspecto, estando materialmente abarrotado de público. Como en años anteriores, podemos decir que medio Alicante se ha volcado para contribuir con su presencia, al resultado de este festival, peculiarmente alicantino, que termina con la elección de nuestra «Bellea del Foc».

Poco más de las once y cuarto dió comienzo el mismo, con la sinfonía interpretada por la Banda Municipal, bajo la dirección del maestro Torregrosa, que repetidas veces escuchó las grandes ovaciones y muestras de ferviente adhesión y cariño que siente el pueblo alicantino por el insigne maestro.

A continuación, presenciamos la primera obra de arte de Valcárcel en el festival de ayer. Fué éste el magnífico cuadro plástico titulado «Amanecer en Levante», verdadero alarde artístico y de buen gusto que recibió una salva de aplausos.

ENTRADA DE LAS BELLEZAS

A continuación hacen su entrada las bellezas acompañadas con sus respectivas damas de honor, por el mismo orden con que habían hecho el recorrido desde el Ayuntamiento, estando representadas las distintas comisiones por las siguientes bellezas y damas siguientes: Isabel Nogueira, Pepita Juan y

(Continúa en ULTIMA página)

EL VIII EJERCITO penetra en los puestos avanzados de la línea "ADOLFO HITLER"

Se encuentra dura resistencia y buenas fortificaciones

Continúa la presión aliada en todos los frentes

Comunicado del Cuartel General de las fuerzas aliadas avanzadas que operan en el Mediterráneo, correspondiente a hoy domingo:

«La ofensiva de las fuerzas aliadas en Italia continúa sin interrupción. Se ha presionado contra el enemigo, manteniéndose dicha presión en todos los frentes. Las tropas del VIII Ejército han penetrado en todos los puestos avanzados de la línea «Adolfo Hitler», en el valle del Liri y actualmente están en contacto con las principales defensas alemanas.

Los reconocimientos indican que la línea está bien fortificada y, como se esperaba, se encuentra dura resistencia.

Las tropas del V Ejército continúan empujando al enemigo fuera de sus principales posiciones defensivas. La península de Gaeta ha quedado completamente limpia de enemigos. Los elementos avanzados de las tropas francesas amenazan actualmente al pico Pontecorvo.

Aire: Ayer, los cazas-bombarderos aliados se mostraron activos en todos los frentes, apoyando a las fuerzas terrestres y operando contra las líneas defensivas avanzadas enemigas y líneas de comunicaciones. Entre otros objetivos figuran emplazamientos artilleros, concentraciones de tropas, zonas defendidas, carreteras, líneas ferroviarias, transportes motorizados un tunel cerca de Terracina y un puente al Nordeste de Roma.

Otros cazas borbarderos, atacaron navíos a lo largo de la costa dálmata y una fábrica en Castiglioncello. Cazas aliados efectuaron patrullas. El mal estado del tiempo impidió las operaciones de los bombarderos medios y pesados.

Seis aparatos aliados no han regresado a sus bases. No se advirtió la presencia de ningún aparato enemigo durante el día. Las F. A. A. M. (Fuerzas aéreas aliadas del Mediterráneo) hicieron 640 salidas.

Se sabe ahora que 22 aparatos más enemigos, fueron derribados durante las operaciones efectuadas por los bombarderos pesados aliados en el día 18 de mayo».—(EFE).

VIOLENTOS COMBATES EN TORNO A FONDI

GRAN CUARTEL GENERAL DEL FUHRER, 21.— E Alto Mando de las fuerzas armadas alemanas comunica:

«Después de tomar contacto, en la mañana del 20 de mayo, con nuestras nuevas posiciones del ala occidental del frente del Sur de Italia, el enemigo, pasó, durante la tarde, a la ofensiva, empleando de nuevo potentes fuerzas de infantería y carros blindados. Se libraron violentos combates en torno a la localidad de Fondi. En el sector de Pico Pontecorvo, el enemigo logró abrir una brecha local. Están en vías de ejecución contramedidas para tapar una brecha. En las inmediaciones de la ciudad de Pontecorvo han sido detenidos ataques de particular violencia.

En el sector de Piadimonte fueron derrotados por el fuego concentrico de la artillería y de los cañones fumígenos potentes grupos de ataque del enemigo: en el violento combate librado con motivo de un contrataque, ha sido tapada una brecha abierta por el enemigo en la parte Sureste de la localidad. En los violentos combates defensivos de estos últimos días se ha distinguido por su particular bizarría el coronel Agel, jefe de un grupo de combate.

En la cabeza de puente de Nettuno han sido rechazados al Sureste de Aprilia y Sur de Cisterna ataques de reconocimiento del enemigo bastante fuertes».—(EFE).

BUQUES BRITANICOS DE INVASION



Varios patrulleros y dragaminas británicos anclados en una base naval de Irlanda del Norte

Día de los héroes EN FINLANDIA

HELSINKI, 21.—Finlandia ha conmemorado hoy el «Día de los héroes». La ceremonia de mayor brillantez se ha celebrado en la localidad de la Peenranta situada al Sur de Finlandia, en presencia del jefe del Estado, del mariscal Manerheim y del gobierno. Toda la Prensa dedica sus editoriales a ésta fiesta conmemorativa. Así, el «Usi Suomi» dice «en la obra realizada por los héroes caídos está anclado el pensamiento fundamental de la existencia política finlandesa por cuanto ellos defendieron la integridad moral del país. En relación con esta herencia que nos dejaron los héroes caídos en el campo de honor, está claro que ella nos obliga. Finlandia debe defenderse con las armas en la mano todo el tiempo que sea preciso hasta que los derechos de la nación se vean verdaderamente asegurados».—(EFE)

Pérdidas cuantiosas de las bandas rebeldes en los Balcanes

BERLIN, 21. — Las partidas que trataron de irrumpir en Servia, desde Bosnia oriental y a las que perseguían formaciones de las S. S. militarizadas han sido interceptadas cerca de Fochda —declaran los centros militares berlineses— por voluntarios suavos del Banato pertenecientes a las S. S.; quienes, eficazmente apoyados por aviones de batalla, han diezmado un importante grupo de dichas partidas.

Al nordeste de Tuzla —añade la información— han sido infligidas pérdidas muy cuantiosas a las partidas por voluntarios musulmanes de las S. S. que en un reducido sector contaron 171 cadáveres de adversarios. En todas las zonas balcánicas infectadas por las partidas es elevadísimo el número de bajas de éstas: así en Croacia fueron hallados en un solo día más de 1.500 muertos que pertenecieron a las partidas, a las cuales han sido hechos por otra parte, muchos prisioneros y se ha cogido mucho material de guerra.—(EFE)

Postal de la semana

LA PLAZA DE SANTA MARIA

Con este título leí días pasados una delicada iniciativa en la sección "Angulo de la ciudad" del diario "Información", y no sé qué apreciar más en el suelto de referencia, si la iniciativa en sí, o el amor hacia lo nuestro que la motivó.

No es censurable el que se nos haya pasado por alto este detalle y otros tantos que indudablemente contribuirían al embellecimiento de Alicante. Son tantos los años que estamos unidos con lazos de entrañable cariño a la "terreta" que no encontramos faltas a nada de aquello que nos acompañó en el curso de nuestra vida.

Alicante es para nosotros lo que la madre para sus hijos: una criatura siempre hermosa y perfecta pese a sus defectos.

Pero llega un día en que alguien contempla nuestros rincones ciudadanos, despojado de ese amor obsesionante que limita nuestros deseos de superación, y nota en los lugares que tanto amamos, la falta de algunos motivos que completarían su belleza.

Y el cronista de "Información", embebido en la belleza del histórico templo de Santa María en la hora romántica del crepúsculo, cuando el sol acaricia por última vez sus sillares seculares y martirizados, o cuando la luna lo cubre con un manto de plata para adormecerlo mientras en el mar rumorean las olas un canto de cuna, admira la extraña amalgama de sus estilos: el gótico, atrevido y delicado; el barroco ampuloso y exhuberante; el renacimiento, elegante y sobrio.

Y lanza su iniciativa que no es sistemática ni irrealizable. La idea ha sido estudiada concienzudamente, y su realización tan fácil como lógica. Una cruz entre flores y naranjos. Indudablemente aquella plazoleta, con esta reforma concebida con tanta delicadeza, tendría una belleza melancólica y subyugante.

Nuestro hermano cronista ha tenido para Alicante una bella iniciativa, que se debe acoger con el mismo cariño que fué lanzada.

El hermoso templo de Santa María, debe tener ante él un motivo tan encantador como el encanto de sus naves rientes y luminosas.

Y los pájaros que hoy atraviesan aquel paraje sin ofrecer sus trinos al Creador, se posarían en las verdes ramas de los naranjos uniendo sus cantos al perfume de las rosas y al latir de los corazones.

Flores, naranjos y la Cruz con sus brazos eternamente abiertos. Este bello conjunto en la plazoleta de Santa María, sería como un hermoso incensario en constante homenaje de amor y de piedad.

JUAN RAFAEL

Parroquia de Santa María

NOVENARIO. - MISION

Con todas las características de Santa Misión, se tendrá dicho novenario del 5 de junio al 16, día del Sagrado Corazón.

A las 6'30 Rosario de la Aurora y plática a continuación. A las 12'30, acto misional para niños. A las 7 para el elemento femenino. A las 9 para los hombres.

CURSILLO DE ACCION CATOLICA

En los tres días inmediatos a Pentecostés y a las 9 de la noche el padre superior de PP. Jesuitas hablará de interesantes temas de Acción Católica, marginando Encíclicas y discursos papales sobre este argumento.

Dichas conferencias terminarán con la imposición de insignias en el centro parroquial de Santa María por el ilustrísimo señor, doctor Almarcha.

¡HUERFANO TRABAJADOR!: ¿Sabes los derechos que se te conceden por el Subsidio Familiar? Sus beneficios se extienden a tu madre y hermanos. Infórmate.

C. R. E. P. A. de Alicante

Extracto de la circular número 2 sobre arranque, precios y guías o «conduces» de circulación de la patata

Se fija para el día 22 de mayo actual, la fecha en que puede dar comienzo el arranque de la patata en los distritos de Orihuela y Dolores. Los restantes distritos que cultiven patata extratemprana, darán comienzo al arranque de la misma, a partir del día 29 del corriente mes.

Los agricultores podrán arrancar a partir de las fechas que les correspondan, la patata para su consumo, de acuerdo con las declaraciones hechas.

Cuando la patata a arrancar sea destinada para la venta a los almacenistas de CREPA., se precisa un compromiso de venta de la misma, entre el agricultor y el comerciante que lo haya de realizar, cuyo modelo dispone el comerciante y del que le entregará una copia al agricultor. Igualmente exigirá el agricultor el recibo que justifique la cantidad de patatas que entrega al comerciante.

El precio que percibirán los agricultores de la patata extratemprana (o sea, la recolectada hasta el 15 de junio próximo inclusive, o prórroga si la hubiera), será el de 0'50 pesetas kilogramo sobre campo y a granel; y 0'75 pesetas kilogramo la que se recolecte desde el día 16 de junio en adelante.

Para la conducción de las patatas recolectadas, tanto temprana como extratemprana, se precisarán dos clases de guías: una titulada «conduce» y expedida por el Ayuntamiento cuando la mercancía vaya del campo al domicilio del agricultor, otro «conduce» cuando la mercancía vaya desde el campo al almacén del comerciante o ferrocarril, y cuando la mercancía haya de trasladarse por cualquier medio de transporte, dentro de la provincia o fuera de la misma, se precisará la guía única de circulación expedida por la Inspección Provincial de Comisaría de Recursos. Incluyendo también en esta guía de circulación, aquellos casos en que el agricultor tenga que trasladar las reservas para su consumo en el caso en que viva en distinta población a la que se produce.

Alicante, 20 de mayo de 1944. — **El Interventor delegado.**

¡EMPRESARIO! La verdadera hermandad entre empresario y productor la realizaréis entregando vosotros mismos el Subsidio familiar a vuestros trabajadores. Solicitad el «pago autorizado» del «Subsidio familiar» en la Delegación respectiva.

FESTIVAL

en el teatro de «Educación y Descanso»

Ayer tarde, los alumnos de la Escuela de Arte (Orfeón Alicante) celebraron un festival en el teatro de la Jefatura Provincial de la Obra. Se puso en escena el juguete «Todo tiene arreglo», de Antonio Ferrari, que estuvo dirigido por su autor y que fué bien recibido por el público. Tomaron parte en el reparto, Lolita Ferrari, Marifé Carrascosa, Rita Ille, Manolita Torregrosa, Aurorita Pérez, Fito Márquez, Carmen Marco, Marujita Torregrosa, María Jesús Fernández, Purita García; Jesús Hernández, Rafael Asenjo, José García, Rodolfo García, Antonio Pérez, Emilio Varela, Antonio Santana, Alfredo García y Pepito de Tomás.

Hubo una segunda parte de variedades y cerraron la velada los graciosos hermanos García, que estrenaron su nuevo número «El tambor misterioso». El público salió muy satisfecho, después de haber aplaudido a los jóvenes artistas.

La dirección musical estuvo a cargo del maestro director López Escudero.

Instantáneas taurinas

LOS QUE LLEGA[N]

Dió comienzo ayer la temporada taurina en Alicante, con una novillada en la que se lidiaron seis bichos de don Pedro Moreno del Castillo estando encargados de despacharlos Fuentes, Minuto y nuestro paisano Paquito Esplá.

Fiesta que sirvió de presentación a las bellezas proclamadas en las distintas hogueras que van a plantarse en las fiestas de San Juan, todas ellas con sus damas de honor aparecían en los palcos, de cuyas barandas pendían valiosos pañuelos de Manila.

El presidente de la corrida, don José María Giménez, y su asesor don Emilio Ferrer Reus, cedieron lugar preferente en el palco de honor a la Belleza del fuego y a sus damas.

Los tendidos viéronse bastante poblados, así los de sombra como los de sol.

Hecho el desfile por las cuadrillas, que se las recibe con aplausos dedicados especialmente a Paquito Esplá, que nace el pasillo montera en mano, se da suelta al

Primero.—Colorao y con mucha cabeza. Fuentes veroniquea sin fijeza.

Con pocas ganas recibe dos puyazos, se le parea medianamente y lo recoge Fuentes con la muleta. Salvo tres pases naturales, toda la faena la hace sobre la derecha y casi toda por la cara. Pincha una vez, deja media estocada atravesadilla y descabella a pulso. (Palmas tibias y algún que otro silbido).

Segundo.—De la misma pinta que el anterior, pero más terciadito.

Minuto instrumenta unos capotazos valientes.

Toma el toro una varita a fuerza de fuerzas y... a otra cosa.

Minuto clava tres pares con mucho estilo.

Muletea también sobre la derecha y por la cara y mete un palmo de estoque, bastando esto para que el bicho doble. (Ovación).

Tercero.—También colorao, grandote y aparatoso de cabeza.

Le saluda nuestro paisano con unas verónicas, una de ellas de soberbia factura.

El peonaje da al bicho una lidia de capea pueblerina.

Paquito pone tres insuperables pares de banderillas, en nuestro concepto lo mejor de la tarde.

Su faena de muleta es muy valiente, pero falta de sosiego. Pincha sin soltar y deja una estocada aprovechando que mata. (Ovación).

Cuarto.—Negro, escurrido de carnes y astifino.

Sale con mucho nervio, rematando en tablas.

Acomete a los caballos con mucha bravura y con gran codicia.

Fuentes muletea con escaso lucimiento, intercalando unas manoletinas un tanto incoloras.

Pasa al toro con valentía para dos pinchazos en hueso, media ladeada y contraria y el descabello a pulso.

Quinto.—Negro, con bragas, muy nervioso. Salta dos veces al callejón.

Tres unas verónicas valientes, pero movidas de Minuto, cumple a duras penas en el tercio de varas; Minuto le pone tres pares de banderillas, a cual más vistoso y después de una faena animándose, si bien sin ligar los pases, cobra media estocada en su sitio y el toro dobla. (Ovación y oreja.)

Ultimo.—Zaino y cornjancho.

Paquito Esplá lo veroniquea con temple y buen estilo.

Toma dos varas, sin ... al jaco y volviendo la ca... en castigo de su manse... bre se le ponen banderillas de fuego.

La faena de muleta del novillero alicantino es valien... ma, exponiendo mucho y ... brándose de un serio disg... gracias, a su vista, en una ... las peligrosísimas coladas ... aquel marrajo, del que se ... hizo de los medias estocadas ... el descabello.

Peso de los toros en canal: Primero, 158,50 kilos; segundo, 124; tercero, 159; cuarto, 179,50; quinto 190,50 y ... to 167.

COMENTARIO

La falta de tiempo y de espacio nos obliga a la máxima concisión.

El ganado resultó franca... mente malo. Salvo el cuarto toro los demás fueron mansos, cuál más, cuál menos.

Fuentes y Minuto, desde hace un año han adelantado mucho, a no dudarlo, pero les falta mucho todavía.

Paquito Esplá es un torero simpatiquísimo con la facilidad de los que llegan. Artista, valiente y con gran afición, confiamos en que no ha de tardar mucho tiempo en permitirnos proclamar que Alicante tiene ya un torero.

PERCAL

Angele[te] y Escuder[o] cortan orejas en BARCELONA

BARCELONA, 21.—En la plaza de toros Monumental con media entrada se han lidiado esta tarde ... toros de Marcelino Rodríguez, de Badajoz, para Pepe Bienvenida, Morenito de Valencia, Escudero y Angelete. Preside el señor ... La tarde de mucho viento amenazando lluvia que durante los toros cuarto y quinto cayó en abundancia. El ganado de escasa presentación, manso y difícil excepto el sexto y séptimo que fueron bravucones.

Primero.— Pepe Binvenida ... ja con unos lances por bajo ... gando a embestir. Cuatro ... mal y quites oportunos ... Bienvenida clava dos superiores pares. Ovación. Con la muleta ... varios pases en redondo con la derecha y un molinete. Sigue ... liente pisando el terreno contrario y el público obliga a tocar la música. Rodillazos y adornos ... buenos que se jalean. Un pinchazo y media superior. Ovación, petición de oreja y saludo.

Segundo.— Morenito de Valencia ... tores ceñido con la capa ... ro hace un buen quite. En ... tres buenas. Dos pares y ... Con la muleta lo trastea Morenito de Valencia con eficacia obligándolo a doblar y sufriendo coladas peligrosas. Mata de un pinchazo ... atravesada y descabella al ... de intento. Palmas.

Tercero.— Escudero lancea ... filiar. Con acoso toma tres ... Quites oportunos. Los peones ... nen dos pares de banderillas ... cudero hace una faena valerosa exponiendo para obligar al toro a la muleta. El bicho ... hachazos a boleo. Escudero ... saporta de un pinchazo ... descabello. Palmas al torero ... tos al toro.

Cuarto.—Angelete es ovacionado en unos lances. Tres varas ... siéndose los matadores ... Angelete ... Tres pares. Muletea ... hace una faena valiente ... liendo unos pases con la ... en redondo, ceñidos que se ... cionan.

[illegible]

Las sesiones clínicas de la Obra sindical «18 de julio»

Ayer, a las 7,30 de la tarde, en el dispensario «Fernando Primo de Rivera», de la Obra Sindical «18 de Julio», bajo la presidencia del Jefe nacional de la Obra, doctor Alfonso de La Fuente; Jefe provincial, doctor Gómez Pineda; del Jefe de las sesiones clínicas, doctor Serrano de Pablo, tuvo lugar la primera de las sesiones clínicas, en la que el doctor Fernández Paz Espeso, Jefe de los servicios de pulmón y corazón de dicha «Obra Sindical» disertó magníficamente sobre el tema «Tuberculosis ganglional cervical y mediastínica atípica», tema que desarrolló con amplitud, acompañando gran profusión de datos que demostraron los profundos conocimientos del conferenciante sobre los diferentes aspectos del problema a estudiar.

Al final de la disertación del doctor Paz Espeso, intervinieron los doctores Alemania, Villarejo y de La Fuente, exponiendo sus puntos de vista sobre el caso expuesto por el disertante.

A continuación se proyectó una película sobre rayos X, que fué del agrado de los asistentes.

La concurrencia fué muy numerosa, acudiendo, además del personal médico de la Obra, destacadas personalidades del mundo científico médico.

Los profesionales que acudieron a esta primera sesión clínica quedaron altamente satisfechos del resultado de la misma, lo que promete, para el próximo viernes un nuevo éxito de estas sesiones.

El tema y ponente de la próxima sesión será anunciado en fecha próxima.

El ánimo emprendido por la Obra Sindical «18 de Julio» en el campo científico-médico, merece todos los elogios.



SANATORIO DEL PERPETUO SOCORRO
Teléfonos 1203 y 1204 (centralilla)
ANOTELO EN SU LISTIN

CARTELERA

TEATRO PRINCIPAL

Compañía de Grandes Espectáculos

RAMBAL

HOY, LUNES

A las 7'15 y 10'45 noche

ESTRENO del famoso folletín en dos partes y nueve cuadros

París-Lyón-Mediterráneo

(Exprés de las 8'40)

Misterio - Intriga - Emoción

IDEAL

Empresa: Alfonso Guzol

PERMANENTE 6 TADE

Ultimo pase a las 11,10

Grandioso éxito de la colosal producción en español

ENTRE NOSOTRAS

por Diana Barrymore y Kay Francis

Estreno Noticiario NO DO número 73 B

CENTRAL

Empresa: L M S

Desde las 5 de la tarde.

Gran éxito de la superproducción en español

BOLA DE FUEGO

por Gary Cooper y Bárbara Stanwick

ESTRENO DEL NOTICIARIO NO-DO núm. 73 A

Salón España

Empresa: JOSE ROMEU

Desde las 5 de la tarde.

GRAN PROGRAMA DOBLE EN ESPAÑOL

La comedia de gran éxito

CASATE Y VERAS

por Gene Raymond y Bárbara Stanwick

Y la interesante producción

UN HOMBRE EN PARIS

Noticiario NO DO n.º 73 F

MONUMENTAL

Empresa: L M S

Desde las 5 de la tarde.

GRAN ESTRENO de la magnífica comedia en español

MUSICA PROHIBIDA

por María Mercader

Y un bonito complemento

RADIO ALICANTE

PROGRAMA DE EMISIONES

SOBREMESA.— A las 12,30: Apertura. Sintonía. Programa de la emisión. Religiosas. Boletín meteorológico. Música ligera. A las 13: Fragmentos de óperas. A las 13,30: Notas y comunicados. Bandas de concierto. A las 13,45: Sección taurina por Don Tomás. A las 14: Hora oficial. Boletín informativo. La canción de moda: «Volverá la primavera», por Bonet de S. Pedro y los 7 de Palma. Discos seleccionados. A las 14,30: Retransmisión de la REDERA. A las 14,45: Música variada. A las 15: Fin de la emisión.

NOCHE.—A las 21: Apertura. Sintonía. Programa de la emisión. «Por tó lo alto» pasodoble. A las 21,05: Programa del radioyente (discos seleccionados). Intermedio. Boletín informativo. A las 21,45: Crónica deportiva por Juan A. Espinosa. A las 22: «Il Guarany» de Gómez; «Fantasía española» de Moltó. A las 22,15: Canciones. A las 22,30: Retransmisión de la REDERA. A las 22,45: «La Castañuela» zarzuela del maestro Alonso. A las 23,15: Obras de Granados. A las 23,30: Cantares andaluces. A las 24: Cierre de la Estación.

III Copa San Pedro

Gimnástico A. y Tranvías, imbatidos, a la cabeza de sus grupos

El M. D, Novelda, líder del grupo tercero al vencer al Villena E. y D.

Continuó ayer celebrándose la interesante competición que nos ocupa, en los campos de deportes de la Obra Sindical de Educación y Descanso y el del Alicante C. de F., y a pesar de los diferentes actos foguerîles y la corrida de toros, gran cantidad de público acudió a presenciar los partidos, pudiendo asegurar que todos salieron satisfechos del juego desarrollado.

Por la mañana el R. San Gabriel venció al Olímpico por tres a uno, y el Tranvías al Angeles por nueve a cero.

El Bazán se adjudicó los puntos de su partido con Aviación Rabasa por no tener éste en el campo más que siete jugadores.

Los dos primeros partidos no tienen historia, pues la clase manifiesta de los vencedores no pudo ser contrarrestado por el entusiasmo y el tesón de los vencidos, y el resultado exagerado del Tranvías obedece a que Los Angeles sólo pudieron alinear nueve jugadores.

La jornada de la tarde fué más interesante y en ella el Gimnástico, en inferioridad numérica, consiguió arrancar un difícil empate a la Cerámica Sol a tres tantos. Este resultado le sitúa en inmejorables condiciones, si añadimos a esto la derrota que los de Aguas sufrieron a manos del Santacruz.

Marina y Celta de Bon Repos realizaron un gran encuentro venciendo éstos apuradamente por uno a cero; el gol fué marcado poco después de dar comienzo el partido y este resultado fué mantenido hasta el fin.

Por último, el Santacruz alcanzó una gran victoria al vencer a la Sociedad de Aguas en un partido en que el entusiasmo que los del Santacruz pusieron a contribución de la victoria ya lo merecía y así lo consiguieron.

En el grupo tercero el Olímpico de Elda de E. y D. se adjudicó los puntos por no haber comparecido el Jonia, de Villajoyosa, y el U. D. Novelda, en un gran partido se deshizo con relativa facilidad del Villena de E. y D.

Por último el Benejama venció al Ibi de E. y D. sin dificultad.

GRUPO PRIMERO

Sociedad Aguas, 3; Santacruz, 6
Gimnástico A., 3; C. del Sol, 3
Bazán, 1; A. Rabasa, 0

	J	G	E	P	F	C	P
Gimnástico A.	6	4	2	0	15	9	10
S. de Aguas	6	3	2	1	17	17	8
Santacruz	6	3	1	2	20	10	7
C. del Sol	6	2	1	3	17	12	5
Bazán	6	1	1	4	5	15	3
A. Rabasa	6	1	1	4	6	14	3

GRUPO SEGUNDO

R. S. Gabriel, 3; Olímpico, 1
Tranvías, 9; Angeles, 0
Marina, 0; Celta B. Repos, 1

	J	G	E	P	F	C	P
Tranvías	6	6	0	0	34	3	12
R. S. Gabriel	6	5	0	1	16	7	10
D. Marina	6	3	0	3	15	11	6
C. B. Repos	6	3	0	3	17	15	6
Angeles	6	1	0	5	16	24	2
Olímpico	6	0	0	6	6	29	0

GRUPO TERCERO

Olímpico Elda, 1; Jonia V., 0
Novelda, 5; Villena, 3
Benejama, 1; Ibi, 0

	J	G	E	P	F	C	P
Novelda	6	4	1	1	18	13	9
O. de Elda	6	4	0	2	19	8	8
Villena	6	3	1	2	19	10	7
Benejama	6	3	1	2	11	11	7
Ibi	6	1	1	4	3	20	3
Jonia V.	[illegible]	[illegible]	[illegible]	[illegible]	[illegible]	[illegible]	[illegible]

En el Monasterio de Santa Faz

El personal director, empleados y trabajadores de la fábrica de tabacos, asistieron a una solemne Misa

Ayer domingo, en el Monasterio de la Santísima Faz se celebró una solemne misa, que el personal, director, técnico y trabajador de la Fábrica de Tabacos ofrece a la Sagrada Reliquia, como testimonio de perpetuo agradecimiento por el milagro ocurrido el 20 de mayo de 1844. El templo estaba ocupado casi en su totalidad por todos cuantos pertenecen a la citada Fábrica, mas numerosos fieles de la capital y de aquella localidad. Celebró el Santo Sacrificio el reverendo don Juan Torá, capellán del Monasterio, actuando de diácono y subdiácono, reverendo don Baltasar Carrasco y don Francisco Antón. El sermón estuvo a cargo del elocuente orador sagrado reverendo don Vicente Galván, profesor de religión en el Instituto de esta capital. La parte musical fué interpretada por la «Schola Cantorum» y Escolanía «Papa Pío XII», de Muchamiel, que cantó la misa Pontifical del maestro Perosi bajo la dirección del reverendo don Juan Barceló.

También interpretaron, «Vexilla Regis», «Ave Verum» y otras composiciones a varias voces de gran mérito, y que fueron ejecutadas con toda perfección. Finalmente cantaron un himno a la Santísima Faz. Por su parte los trabajadores de la Fábrica de Tabacos, cantaron una delicada plegaria a la Sagrada Reliquia. Presidieron en el presbiterio, el director de la Fábrica, señor ingeniero, técnicos y jefes. En un altar lateral fué colocado el cuadro que recuerda el milagro en memoria del cual se celebraba el acto.

SORPRESAS EN CHAMARTIN Y BUENAVISTA

Madrid, 0; Granada, 2 — **Oviedo, 1; Murcia, 3**

Valencia, Español, Sevilla, Sabadell, Aviación, Granada, Murcia y Bilbao

JUGARAN LOS CUARTOS DE FINAL

LA COPA

Resultadoe de ayer

A. Bilbao, 4; Arenas, 1.
Real Club Celta, 3; Atlético Aviación 2.
C. D. Sabadell, 3; Deportivo Castellón, 2.
Real Sociedad, 1; R. C. D. Español, 1.
Real Madrid, 0; Granada C. F., 2.
Real Oviedo, 1; Real Murcia, 3.
C. F. Barcelona, 1; Sevilla C. F., 1.
R. C. D. Coruña, 2; Valencia C. F., 4.

CAMPEONATO DE ESPAÑA DE AFICIONADOS

Mediodía, de Madrid, 3; Alicante C. F., 0.
Castellón, 5; Barcelona, 2.

COPA REGION

Levante, 2; Hércules, 3.
Alcoyano, 3; Elche, 1

REAL MADRID, 0; GRANADA C. F., 2

MADRID, 21. — Madrid: Bañón; Querejeta, Corona; Elías, Ipiña, Sauto; Alsua, Alonso, Pruden, Belmar, Pedrín.

Granada: Floro; Millán, González; Sosa, Melito, Sierra; García, Trompi, Nicola, Safont, Mas.

Arbitró el encuentro el colegiado catalán señor Vilalta.

Desde el primer momento dominó el Madrid. Llevó el juego en los primeros veinte minutos con verdadero entusiasmo y todas las líneas respondían admirablemente. Se apagó el club madridista cuando fué marcado un gol por Alonso que el árbitro anuló por «offside» de Pruden. A partir de este momento el Madrid se desbarató por completo y el dominio que hasta entonces ejerció se convirtió en juego alterno. Rápidas escapadas del Granada que llevan peligro sobre la meta madridista y en una de ellas a los treinta minutos, Trompi, tira sobre el marco, Bañón trata de sujetar la pelota que se le escapa de las manos, da en el pecho y sale rebotada, y Nicola, que se hallaba a pocos pasos, entra y desvía el balón fuera del alcance del portero madrileño. Primer gol forastero. Hasta el final del tiempo el juego se mantiene equilibrado si bien persiste el peligro en el ala granadino.

En la segunda parte, el Madrid sale con el mismo entusiasmo que en el anterior. Sus jugadores con una frialdad inconcebible, se limitan a correr de un lado a otro y el único que destaca por su verdadero entusiasmo y coraje es el medio derecha Elías. A los ocho minutos, Querejeta en un ataque forastero envía el balón a «córner» que sacado por Mas lo remata fulminantemente Safont y con este gol se afianza aún más la victoria del Granada. El Madrid ataca, dominado y la ineficacia de la línea hasta el final del encuentro; pero ello no sirve más que para destacar la ataque verdaderamente incapaz de marcar. Los delanteros madridistas se preocuparon más del contrario que del balón y así sucedió su eliminación. Por su parte, el Granada unas veces, muy contadas, atacó y las más de ellas se contentó con evitar los remates peligrosos enviando siempre el balón fuera del campo.

En los comienzos del partido se lesionó en la frente el jugador Sosa, que a pesar de la brecha continuó jugando. El juego en la segunda parte se endureció algo, pero el árbitro impuso su autoridad. En el Granada destacó su portero Floro; la defensa brusca y a veces violenta; de las líneas, la mejor fué la media, que fué la verdadera forjadora del triunfo y especialmente sus alas Sosa y Sierra. En la delantera solo brilló, Trompi. El nuevo extremo García muy apagado.

En el Madrid sólo cabe destacar la excelente labor del portero Bañón, la defensa y el medio Elías. Todos los demás, no es de la altura de un equipo como el Madrid. Fallaron los interiores y en su fracaso arrastraron a toda la línea delantera, en la que solo hubo destellos de Pruden, Alsua y Pedrín.—(ALFIL).

EL BARCELONA EMPATA A UN TANTO EN SU CAMPO, CON EL SEVILLA

BARCELONA, 21. —Barcelona 1 (Escolá). Sevilla, 1 (Alconero).

Alineaciones: Barcelona: Velasco; Elías, Curta; Raich, Corro, Calvet; Escolá, Basilio, Martín, César, Bravo.

Sevilla: Paquirri; Berridi, Villalonga; Alconero. Félix, Mateo; Clemente, Arsa, Campanal, Eguiluz y Campos.

Arbitró el señor Iturralde.

Con lluvia y viento durante la primera parte y sol en la segunda, jugaron esta tarde los equipos del Barcelona y de Sevilla. Los andaluces, con la ventaja de tres tantos, salieron a la defensiva y se conformaron con perder el tiempo y evitar que sus contrarios marcaran. Terminó el primer tiempo sin que funcionara el marcador, tirándose cinco «corner» contra el Sevilla por dos contra el Barcelona. Después del segundo tiempo el Barcelona atacó con más coraje pero no consiguió inclinar el partido a su favor. Al iniciar un avance Clemente es empujado por Curta y el árbitro señala la falta que es lanzada desde lejos por Alconero directamente a la puerta. Velasco detiene la pelota pero a consecuencia del efecto se le escapa de las manos y se introduce en la meta. Fué conseguido este tanto a los cinco minutos del segundo tiempo y a partir de entonces el Sevilla jugó sin preocuparse, observándose en el Barcelona gran desaliento que a medida que transcurría el tiempo fué en aumento.

Falló principalmente su delantera. A los dieciséis minutos, Bravo saca un «córner» muy cerrado. Sale Paquirri a detener la pelota, lo que no consigue, y Escolá toca el balón con la cabeza y consigue el empate.

Se anima un poco el Barcelona pero los sevillanos cubren bien el terreno. En el último cuarto de hora hay dos tiros de Martín y uno de César y otro de Basilio, que detiene muy bien el portero sevillano, siendo ovacionado.—(ALFIL).

SABADELL, 3; CASTELLON, 2

BARCELONA, 21. —Arbitró Corpas, del Colegio Guipuzcoano. Alineaciones: Sabadell: Pujol; Gonzalvo II, Jugo; Trías, Aranas, Arasa; Ara, Gracia, Del Pino, Gonzalvo I y Bardina. Castellón: Benavent; Baiges, Martínez; Santacatalina, Burcet, Santolaria; Arnáu, García Díaz, Mallent, Doménech y Piza.

El encuentro empieza jugándose a gran tren y con mucho entusiasmo. Marca un tanto el Castellón y a poco empata el Sabadell. El primer tanto que marca el Castellón es nuevamente obra de Piza, de un tiro cruzado y raso. Seguidamente el Sabadell consigue el empate por medio de Martínez, que en su propia puerta, debido a un fallo al desviar un tiro de Bardina, dejó pasar la pelota en la red. Inmediatamente el Castellón deshace el empate; pero el árbitro anula un tanto muy discutible. Poco después marcaba otro el Sabadell en análogas circunstancias, que fué valido. Este segundo tanto lo marcó Del Pino, cerca de la puerta, al rematar una jugada de un interior. Decrece el entusiasmo en el juego, debido, sin duda a la lluvia aunque el Sabadell dominaba no llegó a entusiasmar, ya que su juego no ofrecía peligro. A los 17 minutos fué expulsado Mallent y poco después Santacatalina, quedándose, pues el Castellón con nueve jugadores. El Sabadell algo confiado, sin duda, dejó pasar el tiempo y aunque iniciaba el Castellón buenos avances, carecían de profundidad, pues en la delantera sólo había dos hombres, ya que, a cosecuencia de un encontronazo, del que salieron lesionados Arnáu y Gonzalvo I, el Castellón jugó con ocho jugadores buena parte del segundo tiempo.

La segunda parte, y a los ocho minutos, Bardina centra la pelota y pasa a Ara, quien de cabeza logra otro tanto. Continúa el juego muy nivelado y a los veintiún minutos, a consecuencia de un saque de esquina, Arnau de cabeza consigue el segundo para su equipo, terminando el encuentro sin más digno de señalar. El Castellón ha jugado con gran entusiasmo.—(ALFIL).

Gran victoria valencianista

LA CORUÑA, 21.— Deportivo de La Coruña, 2; Valencia, 4.

Arbitró el señor Escartín.

El partido justificó la extraordinaria expectación que había despertado pues durante todo el primer tiempo y buena parte del segundo, mantuvo tensa la emoción de los miles de aficionados de toda Galicia que abarrotaban Riazor. El juego fué rápido, viril y sin florituras, y aunque se impuso la mejor clase y aun la velocidad en el desmarque del conjunto valenciano el mayor entusiasmo de los coruñeses igualó la contienda. De salida, hay un avance de la delantera local, al que replican los valencianos, creando momentos de peligro ante la puerta de Acuña. En pocos minutos se tiran cinco córners seguidos contra el Deportivo, y su portero se ve obligado a rechazar apuradamente de puño múltiples balones que llegan sobre su puerta. A los diez minutos marca el Deportivo, al rematar Viso desde muy cerca un balón rechazado por Eizaguirre. 15 minutos después, Igoa, del Valencia, consigue el empate, al aprovechar una indecisión de los defensas coruñeses. Los dos porteros actúan con mucho acierto. En las postrimerías del primer tiempo, Gorostiza realiza una escapada y cede la pelota a Igoa, que marca el segundo tanto del Valencia. Poco después, el Valencia es castigado con un «penalty» por falta de la defensa a Paquirri. Guimerans saca flojo la falta, y Eizaguirre detiene la pelota. Posteriormente Mundo recibe un buen pase de Gorostiza y en jugada rapidísima marca el tercer tanto. En el mismo instante en que Escartín tocaba el final del tiempo, Viso marcaba el segundo gol del Deportivo. Por consiguiente, la primera mitad arrojó el resultado de 3-2 favorable al Valencia.

En los primeros 20 minutos de la segunda parte dominó intensamente el Deportivo, y los forasteros se vieron obligados a retrasar a sus interiores para contener la avalancha. Sólo la buena actuación de Eizaguirre evitó que el Valencia encajara más tantos. Sus jugadores se vieron obligados, incluso, a echar balones fuera. Mediado este tiempo, Gorostiza, que está muy adelantado, recibe un pase, y en veloz escapada llega ante Acuña, marcando el cuarto y último gol. Apartir de este momento decayó el juego, terminando el partido con el resultado de 4-2 favorable al Valencia, que elimina así al Deportivo de La Coruña. Por el Deportivo destacaron Hienzobas y luego Molaza. En el Valencia sobresalieron, además de Eizaguirre, las dos alas y toda la delantera. Escartín hizo un buen arbitraje.

Los dos equipos salieron al campo con lazo negro por la reciente muerte de un hermano de Eizaguirre, portero valenciano.—(ALFIL.)

EL REAL MURCIA BATE AL REAL OVIEDO POR 3 A 1

OVIEDO, 21.— Alineaciones: Oviedo: Llorente; Ricardo, Pena; Granda, Diestro, Sirio; Antón, Goyín, Chás, Herrerita, Emilín.

Murcia: Marín; Tamayo, Sierra; Costa, Mesa, Narro; Carpena, Martínez, Portilla, Morera, Tito.

Arbitró don Plácido González.

A los 14 minutos de juego ya tenía el Murcia el primer tanto conseguido por Martínez al rematar un «corner» sacado por Carpena. En este gol tuvo una gran culpa el guardameta ovetense, que falló inexplicablemente, pero más inexplicable fué el segundo gol murciano, logrado tres minutos después que el anterior. Un fallo de Sirio un tiro desde lejos de Portilla y la pelota pasa por debajo del cuerpo de Llorente y se cuela en la red.

A los 38 minutos, el Murcia consigue el tercer tanto. Un centro del extremo derecha forastero se le vuelve a escapar a Llorente, totalmente desamparado por medios y defensas y Morera remata a placer el tercer tanto.

A los 7 minutos de la segunda mitad el Oviedo consigue su único tanto. Se hace una falta a Granda y la tira Antón hacia puerta, pero Herrerita desvía la pelota de cabeza y la introduce a la red. El Murcia se repliega y defiende por todos los medios a su alcance, consiguiendo así mantener el 3-1 hasta el último momento. Destacaron por el Murcia su guardameta y el interior Morera, aunque todos pusieron el máximo entusiasmo y codicia. En el Oviedo, apenas si se puede mencionar siquiera la labor de nadie.

El arbitraje de don Plácido González poco menos que discreto.—(ALFIL).

EL SEGURO DOTAL del Instituto Nacional de Previsión es una forma de previsión popular conveniente y posible para toda la infancia. Solicitad informes en la Delegación del Instituto Nacional de Previsión, sita en San Fernando, 46.

EL AVIACION, A PESAR DE SU DERROTA, PASA A LOS CUARTOS DE FINAL

VIGO, 21.—Celta, 3 (Fuentes, Foro, Pahiño); A. Aviación 2 (Martín).

Alineaciones.—Atlético Aviación: Ederra; Riera, Aparicio; Amestoy, Germán, Machín; Hernández, Taltavull, Martín, Campos, Vázquez.

Celta: Hidalgo; Cons, Tito; Trujillo, Fuentes, Yayo; Venancio, Foro, Pahiño, Muruaga, Roig.

A lo largo de todo el partido fué evidente la superioridad del Atlético Aviación, pero el Celta se empleó con más entusiasmo y dominó constantemente, si bien la reconocida incapacidad rematadora de sus delanteros impidió que el resultado fuera un fiel reflejo de este dominio. A los cuarenta minutos Martín, en descarado fuera de juego remata un balón bombeado por Amestoy y Tamariz en medio del asombro general, concede gol. Tres minutos más tarde, Martín remata la jugada esta vez en forma brillantísima después de infiltrarse, para aprovechar un centro de Hernández.

En el segundo tiempo, Fuentes, de «penalty», consigue el primer gol céltico a los veintiséis minutos. A los treinta minutos Foro, en jugada personal, logra el empate y diez minutos después, Pahiño aprovecha un centro de Muruaga para hacer el gol de la victoria. Los últimos momentos de juego fueron muy emocionantes.

Por el Celta destacaron los defensas y Foro. En el Atlético la media, especialmente Amestoy, Ederra y Martín.—(ALFIL).

EL ESPAÑOL ELIMINA A LA REAL

SAN SEBASTIAN, 21.—Español, 1 (Meseguer). Real Sociedad, 1 (Arbiza).

En el campo de Atocha se ha jugado esta tarde el partido eliminatorio para la copa del Generalísimo entre los equipos Español de Barcelona y Real Sociedad de San Sebastián.

El encuentro ha terminado con empate a uno.

A los 35 minutos, en un avance de la Real, uno de los defensas del Español sujetó a Bidegain y el árbitro le castigó con «penalty». Fué tirado por Arbiza que marcó el primer gol y sin más variaciones terminó el primer tiempo.

La segunda fase tuvo las mismas características. A los tres minutos de comenzar, se produce un corner a favor de Español. Tira Juncosa y como consecuencia de esta jugada se forma un «lío» en la puerta de la Real. Meseguer aprovecha la ocasión y marca el tanto del empate. Los «realistas» tratan de conseguir el desempate y a los seis minutos, Bidegain marca el segundo tanto para su equipo que el árbitro, Melcón anula por fuera de juego. El público protesta la decisión del colegiado. Sin registrarse nada más de particular termina el partido con el empate a un tanto.

El partido ha resultado bastante aburrido. Se ha destacado en la Real el delantero Pecho. Del Español el portero Martorell y el medio centro Rovira.

El árbitro, bien en conjunto.—(ALFIL).

Los cuartos de final de la Copa

MADRID, 21. — Esta noche, a las diez, se ha verificado en los locales de la Federación Española de Fútbol, el sorteo para los cuartos de final de la copa de S. E. el Generalísimo, con el siguiente resultado:

Atlético de Bilbao, contra Granada C. F.
Real Murcia, contra R. C. Deportivo Español.
Sevilla C. F., contra Atlético Aviación.
C. D. Sabadell, contra Valencia C. F.

Estuvieron presentes las altas autoridades del fútbol español, miembros de la Federación Española y regionales, presidentes y delegados de clubs y periodistas deportivos.

Los primeros encuentros, o sea los del próximo domingo, se jugarán en los campos de los clubs citados en primer lugar. — (ALFIL).

¡EMPRESARIO, PRODUCTOR!:

El Seguro de Enfermedad concederá una serie de beneficios que sólo podrás disfrutar inmediatamente y en su grado máximo si estás afiliado a la Obra Sindical "18 de Julio" antes de su implantación obligatoria.

Afiliándote a la Obra Sindical "18 de Julio" facilitarás en tu propio beneficio tu encuadramiento definitivo dentro del Seguro de Enfermedad. Oficinas de la Obra: avenida Ramón y Cajal, 3, primero, izquierda

UN CRIMEN EN EL EXPRESO

Presenciado por una señorita, hace que el criminal ante el temor de una delación, arroje a la vía a dicha señorita, produciéndole la espantosa caída una conmoción cerebral que la priva de la vista, impidiéndole que pueda reconocer al asesino, es el origen del interesante argumento de

París-Lyón-Mediterráneo

(Exprés de las 8'40)

la última obra que en unión de «El Tempranillo», «Palco núm. 2» y «Rebeca» ha montado Rambal.

«París-Lyon-Mediterráneo», es la obra más emocionante y al propio tiempo más graciosa del repertorio de esta famosa Compañía.

«París-Lyon-Mediterráneo», es la obra más acabada de presentación de esta Compañía.

El paso de un tren a distancia; la llegada del tren a la estación; el coche de primera donde ocurre el crimen, con su sensación perfecta de marcha, el alarde de escénico más realista presentado hasta la fecha, y el incendio de una chavola, son los cuadros más salientes de este grandioso espectáculo que hoy presenta Rambal en el TEATRO PRINCIPAL.

La Empresa recomienda este espectáculo al público con la seguridad que ha de guardar un gratísimo recuerdo de la obra y de su presentación escénica comparable únicamente a las grandes producciones cinematográficas.

Regatas de "Snipes"

GANA EL «CESAR AUGUSTO»

Bonita pugna entre el "Corzo" y el "Paparda"

Ayer, domingo, por la mañana, se corrió una regata local de «snipes». La salida se dió a las trece horas y la tomaron seis embarcaciones, todas ellas al mismo tiempo. A los pocos metros de salida se destacó el «César Augusto» que no fué inquietado en todo el recorrido por ninguna otra, sacando al inmediato seguidor un minuto de ventaja.

La parte vistosa de la regata y emocionante puede decirse que fué el «codo a codo» entre las embarcaciones «Paparda» y el «Corzo». Este, en casi toda la primera vuelta, fué en segundo lugar, pero en mejor maniobra y favorecido por esta y el viento el «Paparda» logró pasar la primera vuelta en segundo lugar, seguido de muy cerca por el «Corzo» y no dejando este puesto hasta la tercera vuelta y última en que el «Corzo» fué poco a poco acortando la distancia y lograr por fin pasarle pocos metros antes del último «largo», no siendo inquietado hasta el fin de la regata.

Los resultados técnicos de la regata fueron los siguientes:

1.º — «César Augusto», tripulado por ... Alfonso Porcel y Angel Martínez-Conde.

2.º — «Corzo», por los señores César Porcel y Gabriel Puigcerver.

3.º — «Paparda», por los señores Manuel Asín y Alejandro Lemaigeere.

4.º — «Kuquin» por los señores Vicente Reyes y Heliodoro Madrona.

5.º — «Alicante» por los señores Francisco García Rameu y Carlos Bonmatí.

6.º — «Ana María», por el señor Quero e hija.

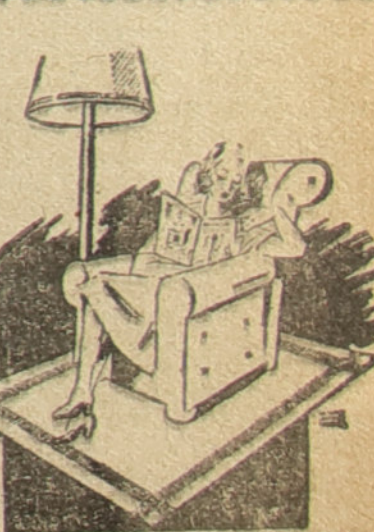

EL COMPLEMENTO DE TU HOGAR ES LA REVISTA

LUNES

Elección de «Bellea del Foc» 1944

(Viene de la PRIMERA página)

Carmen Vera, de Calderón de la Barca; Maruja Esteve, María Gavilán y María Martínez de Alfonso el Sabio; Josefina Rico de Lara, Manolita Grau y Carmen García de Gabriel Miró; Inés Quereda, Remedios Verdú y Lolita Saez, de Méndez Núñez; Josefina Albero, Mariné Molina y Herminia Martínez de Benalúa; Maruja Mollá, Elisa Andrés y Pepita Llobregat, de Carolinas Altas; Solita Sabater, Rosita Sánchez y Elvira Aznar, de Pozo Díaz Moreu; Rosario Molina, Maruja Ors y Carmen Martínez de Calvo Sotelo; Orisela Amorós, Elena Amorós y Lolita Giménez de Los Angeles; Paquita García, Angelita Iborra y Rosario Pérez de Benito Pérez Galdós; Teresita Alvarez, María del Carmen y F. Zamora de Plaza Chapí; Teresita Semper, Angelita Amorós y M. Montesinos, de Carmen San Agustín; Angelita Pascual, Encarnita Vidal y Paquita Sirvent de Santa Isabel; Teresita Ribes, Julia García y Maruja Antón del Mercado; Pepita Riera, Carmen Martínez y Juanita Amat, de Campoamor; Lolita Lledó, Angelita Quereda y Lolita Piquer, de San Fernando-Lonja; Maruja Hernández, Rafaela Coque y Finita Javaloyes de 18 de Julio; Josefina Reus, Carmen Pastor y Remedios Garcañana de Camarada Maciá-Primo de Rivera; Guadalupe Pomata, Remedios Biriain y Felisa Millá, de Plá-Hospital; María Teresa Gabriel, Asunción Francés y Isabel Pons de Carolinas Bajas; Carmen Pons, Finita Mulet y Esther Sánchez de Plaza de Séneca; Luisita Toledano, Encarnita Ruiz y Lolita Marín de San Antón Alto; María Hernández, Juanita Verdú y Teresita Ibáñez, de San Vicente; Lolita Pastor, Fina Martínez y Teresita Ruiz de Hernán Cortés; Josefina Peral, Trinidad Sogorb y Maruja Pérez de Plaza del Puente; Asunción Martínez, Carmen Martínez y Teresita Adrover de San Blas.

Conforme se iban nombrando a las distinguidas comisiones las bellezas y sus damas de honor iban subiendo al escenario en medio de los aplausos del público.

Con la entrada de nuestras representantes sigue el cuadro anterior en su segunda fase. Las bellezas y damas de honor son obsequiadas con ramos de flores al llegar al escenario y una vez reunidas en él dió fin este acto con una escena en la que todas las señoritas tomaron parte y que recibió nuevas ovaciones del público.

ESTAMPAS DEL ALICANTE ANTIGUO

Una de las partes más sugestivas del festival y que ardíamos en deseos de conocer era la que correspondía a las tres escenas que formaban bajo el título de «Estampas de Alicante», escenas en las que Tomás Valcárcel puso sus mejores anhelos y que sirvieron para evocar aquellos viejos rincones del antiguo Alicante, llenos de poesía y romanticismo.

La primera escena titulada «Casa de la Ciudad», nos presenta la fachada de esta joya arquitectónica, orgullo nuestro con su plazoleta de antaño, donde se encuentran junto a las elegantes damas cubiertas por aquellas tocas y miriñaques de épocas remotas y caballeros que las acompañan otras figures de variadas esferas que a la sombra de aquellos arbolillos románticos nos dan la grata impresión de habernos trasladado unos cuantos años atrás.

La segunda estampa se titula «Puerta del Muelle y Torreones de Monserrate y San Sebastián». Tanto esta estampa como la anterior son previamente descritas al público. Allí contemplamos junto a las redes y cestas que cubren el suelo, a grupos de marineros que distribuyen el pescado en las diversas cestas que las mozas apoyan ora sobre sus cabezas, ora sobre sus hombros o bajo el brazo.

Y finalmente, la estampa «Fuente de la Villavieja» es otro alarde de pericia e impresión que gratamente sorprende a los que contemplamos este cuadro. La movilidad de todas las escenas queda coronada por una estampa fielmente interpretada que recibe siempre el calor de los espectadores con sus aplausos y ovaciones.

Después de las «Estampas del Alicante antiguo», vino el intermedio musical, en el que nuevamente el maestro Torregrosa dirige con su peculiar acierto los variados motivos alicantinos interpretados por la Banda municipal.

ESTAMPA GOYESCA

Este es otro título sugestivo, y si bien no podemos por menos de rendir nuestra admiración al artista, hace todavía más ésta al contemplar esos cuadros maravillosos del ilustre pintor que Valcárcel ha sabido hacerles revivir, transformando sus figuras en otras vivientes. Esta escena supo combinarla con el desfile de las bellezas que interpretaban aquélla, bajando bajo los dorados marcos ataviadas con magníficos vestidos hasta pasear por la pasarela que desde el escenario se dirige hacia el salón. La representación, irreprochable, nos permite admirar a nuestras bellezas y a continuación, como motivo de ese desfile, se celebra el concurso de vestidos de noche, cuyo primer premio corresponde a la belleza de Méndez Núñez, Inés Quereda; el segundo, a la de Benito Pérez Galdós, Paquita García; el tercero a Josefina Rico de Lara, de Gabriel Miró, y el cuarto, a Maruja Mollá, de Carolinas Altas. Las modistas que confeccionaron los vestidos premiados fueron respectivamente y por el orden citado: Concha Lledó, Lolita del Rosario, Aurora y Pepita Reig.

PROCLAMACION DE LA BELLEZA

Los heraldos anuncian se va a llevar a cabo la proclamación de la Belleza del Fuego. Para dicha elección se procede a la votación, haciéndolo, en primer lugar el excelentísimo señor Gobernador civil y Jefe provincial del Movimiento; en segundo lugar, el excelentísimo Gobernador militar, y siguen el alcalde del excelentísimo Ayuntamiento; presidente de la Diputación; ilustrísimo señor presidente de la Audiencia; ilustrísimo señor delegado de Hacienda; ilustrísimo señor comandante de Marina; secretario nacional del Sindicato de Prensa, Papel y Artes Gráficas; jefe del Sector Nacional de Prensa; director de «Información»; camarada Julio Estefanía, por la Asociación de la Prensa; directores de Radio Falange y Radio Alicante; Presidente de la Junta Central Fallera de Valencia; los presidentes de las 26 comisiones alicantinas; el delegado artístico de la Comisión Gestora y miembros de la misma.

Se procede al escrutinio que es seguido por el público con vivo interés. La votación comienza a presentarse reñida. Las bellezas de Carolinas, Díaz Moreu, San Antón Alto, Gabriel Miró, 18 de Julio, San Vicente y Benito Pérez Galdós comienzan a distanciarse del resto. Los votos de las mismas van creciendo y pronto la pugna se establece principalmente entre las dos primeras y últimas mencionadas. Sin embargo Díaz Moreu comienza a destacarse netamente y se perfila que va a ser difícil alcanzarla, como así es. Hecho el recuento de votos resulta proclamada nueva «Bellea del Foc» para 1944 la encantadora damita Solita Sabater Jover, belleza de Díaz Moreu y damas de honor las bellezas de San Vicente y Benito Pérez Galdós, señoritas María Hernández y Paquita García, cuyo fallo es acogido jubilosamente por el público. Alicante ya tiene su nueva belleza y damas. El Himno de nuestra Fiesta ameniza este solemne final del festival mientras el público no deja de tributar el homenaje de su admiración a las nuevas representantes de Alicante, a la Comisión Gestora de las Hogueras de San Juan y al artífice de la fiesta Tomás Valcárcel.

EL EXCMO. SR. GOBERNADOR CIVIL, JEFE PROVINCIAL Y CONSEJERO NACIONAL, CAMARADA GONZALEZ VICEN, "CONSELLER D' HONOR DE SAN ANTON ALTO"

La Comisión de San Antón Alto de la que es "foguerer Machor" don Isidoro Campos Javaloyes, rogó al Excmo. Sr. Gobernador civil, jefe provincial y Consejero Nacional, camarada González Vicén aceptase el nombramiento de "Conseller d' Honor" de dicha Comisión, cargo que ha aceptado gustoso el camarada González Vicén, manifestando a dicha Comisión su agradecimiento por el nombramiento con que le honran.

LA COMISION DE MENDEZ NUÑEZ, HIZO ENTREGA DE UN PERGAMINO A SU "FOGUERER MACHOR" DON LUIS MARTI, PRESIDENTE DE LA JUNTA FALLERA DE VALENCIA

Durante la comida con que la Comisión de Méndez Núñez agasajó a su belleza y a sus damas de honor, fué entregado al presidente de la Junta General Fallera de Valencia don Luis Martí, que con otros miembros de la misma Junta vinieron a Alicante para representar a las fallas valencianas en el brillante acto de la elección de la Bellea del Foc, el pergamino que expresa el nombramiento de Foguerer Machor de la Comisión.

El ofrecimiento fué leído por la belleza y el señor Martí agradeció vivamente la distinción de que se le hacía objeto, haciendo suyas palabras de elogio para Alicante pronunciadas anteriormente por el camarada Guillén Salaya y expresando la sincera hermandad que Valencia profesa a Alicante. Terminó brindando por el engrandecimiento de la región levantina que es engrandecimiento de España.

DOMINGUIN, MARTIN VAZQUEZ y MANOLO CORTES, EN GRANADA

GRANADA 21.—Ganado de Concha y Sierra, para Dominguín, Martín Vázquez y Manolo Cortés. Preside el secretario del Ayuntamiento. La plaza ofrece las tres cuartas partes ocupadas.

Primero.—Tres varas. El bicho es reservón y de cuidado. Un par de banderillas y al repetir el banderillero Rafael Rodríguez «Rafaelillo» es cogido, saliendo volteado y quedando en el suelo conmocionado. En brazos de las asistencias es trasladado a la enfermería. Cierra el tercio otro peón con un par. Dominguín da unos pases de tanteo. Luego muletea por bajo, sigue de cerca y escucha palmas. Mata de una estocada caída. (Ovación) y vuelta). Se pita al toro.

Segundo.—Martín Vázquez veroniquea lucido. Dos varas y un refilonazo. Dominguín es ovacionado en un quite por faroles con las rodillas en tierra. Martín Vázquez coloca medio par y uno entero. Inicia la faena trasteando por naturales y de pecho, molinetes, rodillazos, manoletinas, que son aplaudidas. Estocada corta que basta.

Tercero.—Al colocarle un refilonazo se cae y el presidente cambia el tercio. Dos medios pares. Manolo Cortés muletea por naturales en redondo, por alto, más naturales y manoletinas. El toro está muy quedado. Sigue con ayudados para un pinchazo y una corta que mata. (Palmas.)

Cuarto. — Dominguín coloca tres pares de banderillas después de haber recibido el toro tres varas. Comienza la faena con muletazos sentados en el estribo. Sigue con ayudados de pecho en redondo naturales para un pinchazo. El toro le empuja contra la barrera, sin consecuencias. Otro pichazo y el toro se echa (Palmas.)

Quinto. — Martín Vázquez hace un quite por chicuelinas y escucha palmas. Dos varas y se cambia el tercio. Cuatro palos. Martín Vázquez mulea con pases en redondo, de rechazos, molinetes y otros. (Palmas.) Mata de una entera.

Peso de los toros: 222, 204, 218, 208, 208 y 216.

"El Seguro de Enfermedad es jurídica y técnicamente irreprochable"

«Es de esperar una valiosísima colaboración de la Obra Sindical 18 de Julio»

BRILLANTISIMA CONFERENCIA DE DON LUIS JORDANA DE POZAS

A las ocho y cuarto de la tarde, en el Círculo de la Unión Mercantil, pronunció su anunciada conferencia el excelentísimo señor don Luis Jordana de Pozas, comisario director general del Instituto Nacional de Previsión, sobre el tema «Características del Seguro Español de Enfermedad».

Ocuparon la presidencia el excelentísimo señor ministro de Trabajo, camarada José Antonio Girón; el excelentísimo señor don Mariano Gómez Lilla, presidente de los Colegios Médicos; el presidente del Consejo de Estado, señor Callejo; ilustrísimo señor obispo de Teruel; director general de Sanidad, doctor Palanca; Delegado nacional de Sindicatos, camarada Fermín Sanz Orrio; ilustrísimo señor subsecretario de Trabajo, don Esteban Pérez González; ilustrísimo señor director general de Trabajo, don Ruiz Jarabo; excelentísimo señor embajador de España en Roma, camarada Raimundo Fernández Cuesta; Delegado nacional de Sanidad, camarada Agustín Aznar; ilustrísimo señor director general de Jurisdicción de Trabajo, señor Chacón; el presidente del Círculo de la Unión Mercantil; subcomisario del Instituto Nacional de Previsión, camarada Jesús Rivero Meneses, y director de la Caja Nacional del Seguro de Enfermedad, camarada Sebastián Criado del Rey y presidente del Círculo de la Unión Mercantil.

En medio de una gran expectación, en un salón abarrotado de público, el conferenciante hizo uso de la palabra para agradecer la colaboración de «Radio Nacional» y de la Junta del Círculo que le han dado tan amable acogida, así como para exponer la finalidad de esta conferencia que es proseguir la campaña de divulgación del «Seguro de Enfermedad», siguiendo el cauce trazado por el ministro de Trabajo, camarada Girón.

Se propone en este acto destacar las notas sobresalientes que distinguen al régimen de sus análogos de otros países

Es —dice— un seguro social, contributivo, técnico y obligatorio, original y español, concebido ambiciosamente, como una empresa política revolucionaria, amasada sobre la solidaridad nacional, unitario y flexible, de inspiración cristiana, financieramente autónomo, preparado con calma y ejecutado con prisa.

Demuestra que es una empresa revolucionaria recordando textos del Caudillo y del camarada Girón.

De ambiciosos designios porque en su campo de aplicación están incluidos todos los productores (salvo los no manuales que ganan más de 9.000 pesetas), los agrícolas trabajadores a domicilio, autónomos, empleados; los familiares que viven a cargo del titular porque las prestaciones son totales, lo mismo las económicas que las sanitarias y a garantizarlas con una institución rigurosa, y porque las prestaciones económicas tienen de momento un carácter mínimo.

Examina el aspecto técnico del Seguro y afirma: que en lo jurídico es irreprochable la técnica de su elaboración y redacción, puesto que en su elaboración han intervenido destacadas jerarquías legales, que en la actualidad tiene como bases firmes la estadística, la prima que ha sido determinada lejos de ilusiones y fantasías; y el sistema financiero y su comprobación que tiene la solidez necesaria; que en lo sanitario, los facultativos han tenido una ponderada intervención en sus preparativos y la tienen en su práctica, consagrando especial mención a los esfuerzos de la medicina en las prestaciones sanitarias y al galardón a que se hace acreedor por esta entrega de su vocación en beneficio de una causa común en pro de la sociedad.

Otro de los cimientos en que se basa el Seguro es su base nacional, lo suficientemente amplia para descartar, al mismo tiempo, cualquier clase de sectarismo y comunismo dentro de los seguros sociales, y procurando, de esa manera, conciliar dos peligrosas derivantes de un seguro que tiene que atender al mismo tiempo los intereses nacionales y los particulares.

Precisamente a través de esa contemplación de la realidad es como se ha obtenido para el Seguro de Enfermedad un concepto unitario, pero dado de la suficiente flexibilidad para no incurrir en el menoscabo de los intereses creados y hacer una obra constructiva aprovechando lo bueno existente y colaborando con las instituciones de las fuerzas sociales que garantizasen una moral, asesoramiento y experiencia aprovechables para la obra que se emprende.

El orador hizo especial hincapié en la aclaración del concepto de unidad y en la explicación del régimen de conciertos y colaboraciones. La unidad de esencia —dijo— requiere la unidad de órgano y por eso, aludiendo al artículo 26 de la Ley, el Seguro Obligatorio de Enfermedad queda a cargo del Instituto Nacional de Previsión como entidad aseguradora única. Más aún, esta unidad de esencia y de órgano lleva consigo la unificación con los demás seguros sociales.

El sistema de conciertos los clasificó como un contrato celebrado entre dos entidades públicas o entre una pública y una particular, por lo que esto coadyuva al servicio encomendado a aquéllas.

Tiene una profunda raigambre en el derecho español y una honrosa tradición en la Previsión española por medio de las Cajas colaboradoras del régimen de Mutualidades en el seguro de accidentes.

Después de desarrollar los rasgos esenciales de los conciertos en los que lo armónico, como en la música, puede resultar de una pluralidad de instrumentos, el conferenciante fijó los límites de este régimen para preservarlos de cualquier tentativa que amenace la unidad del sistema y el espíritu de lucro reñido con la finalidad social en la que va comprometida la esencia misma del seguro.

En el terreno de las colaboraciones se espera mucho del Instituto de la Obra «18 de Julio» en su triple función de encuadrar y mantener el nivel ideológico de los médicos y en el asesoramiento que implican los problemas de la Medicina.

Se dirige especialmente a los médicos para indicarles la atención que se ha prestado a sus problemas en legítima defensa de sus intereses, pudiendo formarse un juicio aproximado de las intenciones al observar las preferencias mantenidas en su encuadramiento y al cobrar la certeza de que sus mínimos serán superiores a los actuales.

Al dirigirse a las Compañías, Mutualidades, Igualatorios, etcétera, descarta ya sus temores deshaciendo las intrigas que pudieran formarse por medio de una imbécil oposición entre el seguro y las empresas ejemplares.

El orador terminó con un esbozo de otra de las orientaciones fundamentales del seguro para España: su sentido cristiano. Aunque está hecho por los hombres, se ha hecho bajo la inspiración de enseñanzas para nosotros sagradas.

Esta actitud será confirmada por el cambio que se operará en millones de hogares dentro de la sociedad española, orientando su bienestar, mejorando la raza, elevando el nivel económico de la vida con las otras ventajas que lleva emparejadas de aumento en el rendimiento de la mano de obra y regularidad en el mercado del consumo.

El conferenciante recogió el tributo de admiración del auditorio que había escuchado, entre una ensordecedora salva de aplausos.

Programa para el logro de la UNIDAD NACIONAL GRIEGA

Lo ha aprobado la conferencia de todos los partidos políticos

BEIRUT 21.—La conferencia que todos los partidos políticos griegos se está celebrando en el Líbano ha aprobado un programa de ocho puntos para realizar la unidad nacional. Dichos puntos son: reorganización de la disciplina de todas las fuerzas armadas griegas del oriente medio bajo la bandera nacional; unificación y disciplina de todas las partidas de guerrilleros de Grecia bajo las órdenes de un gobierno único y puesta en marcha cuando llegue el momento, de todas las fuerzas combatientes de la nación contra el invasor; cese del régimen de terror en las campiñas griegas y firme establecimiento de la seguridad personal y de la libertad política del pueblo al ser expulsado el invasor; envío suficiente de víveres y medicamentos a Grecia restablecimiento del orden y de la libertad del pueblo griego después de la liberación, con el fin de que éste pueda elegir soberanamente su constitución y el régimen social y político que desee; penas rigurosas contra quienes ayudaron al invasor o explotaron las desgracias del pueblo griego; medidas encaminadas a asegurar, que han de ser satisfechas inmediatamente después de la liberación, las necesidades materiales del pueblo griego y completa satisfacción a las reivindicaciones nacionales griegas.

El primer ministro griego Papandreu, regresará inmediatamente a El Cairo para entrevistarse con el rey.—(EFE).

FONDI, ocupada por los aliados

CUARTEL GENERAL ALIADO DEL MEDITERRANEO, 21. — Oficialmente se anuncia que las tropas aliadas del V Ejército han ocupado Fondi.—(EFE)

UNA FORTALEZA VOLANTE

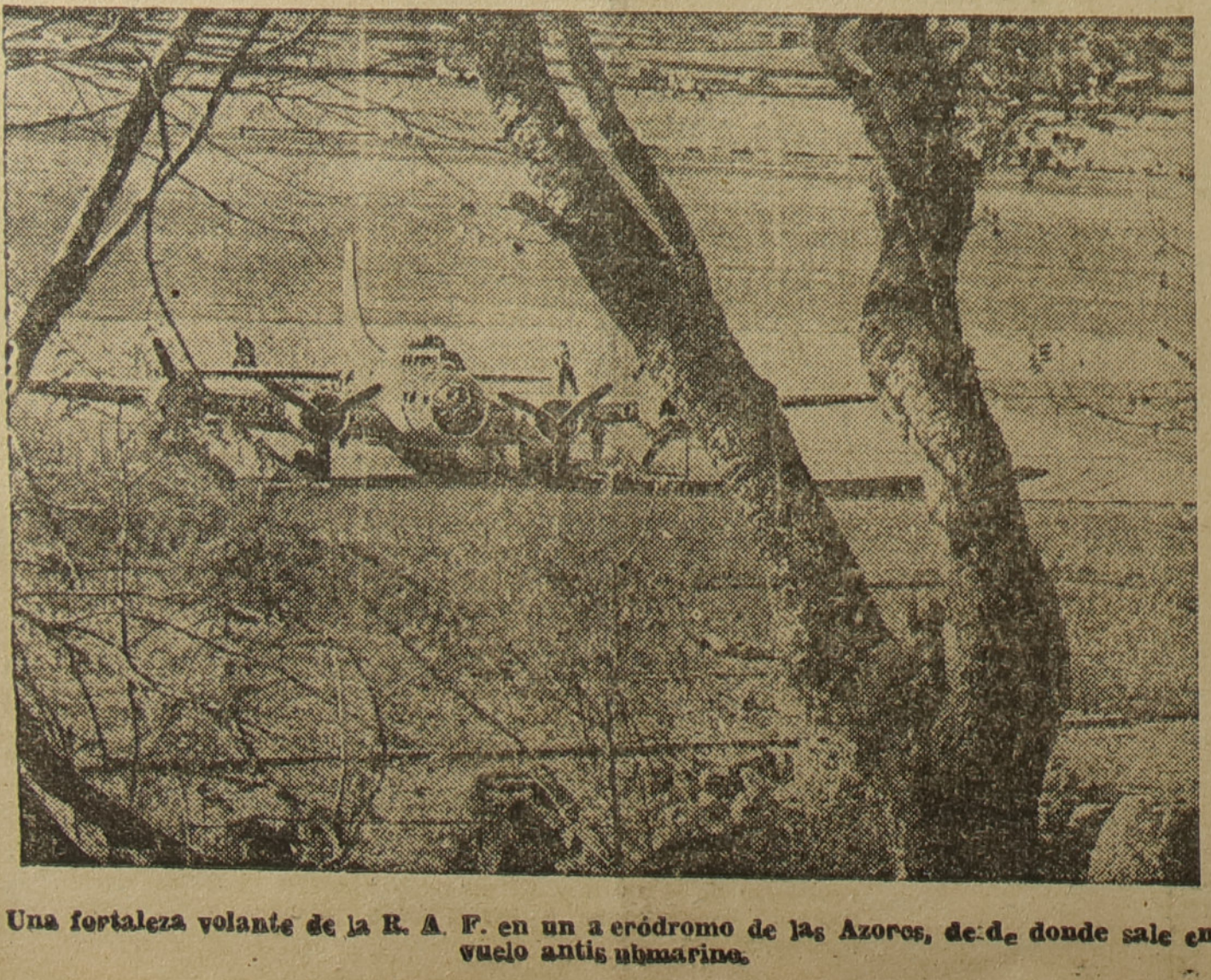

Una fortaleza volante de la R. A. F. en un aeródromo de las Azores, desde donde sale en vuelo antisubmarino.

AYER, EN VALENCIA

El HERCULES venció al LEVANTE por 3-2

VALENCIA, 21, dos madrugada. (Por teléfono de nuestro servicio especial).— Se ha celebrado esta tarde el primer partido de la Copa Región entre el Levante y el Hércules. Tarde de viento muy fuerte que ha impedido el buen control de balón. No obstante ello el juego desarrollado ha sido de bastante buena calidad y los alicantinos han demostrado superioridad sobre su adversario. Han jugado más acopladamente y, sobre todo, han sabido emplearse más técnicamente contra el viento y cuando jugaban a favor de él llevando el balón por bajo mientras que los valencianos mantenían equivocadamente el juego por alto.

La primera parte concluyó con dos a uno a favor del Hércules. El primero en marcar fué Pina, de un tiro lejano al ángulo que Augusto no pudo impedir que penetrara. En esta primera parte jugaba el Hércules a favor de un fortísimo viento. Un segundo tanto alicantino se produjo hacia los quince minutos finales de esta parte marcado por el extremo izquierda Periche en una rápida internada. Cuando faltaban tres minutos para el descanso el extremo derecha del Levante, Garberí, consiguió batir a Alberto después de haberse internado y disparado de cerca.

El juego practicado por los alicantinos en el segundo tiempo fué todavía de mayor compenetración que en el primer tiempo. Llevaban el viento en contra pero siguieron paseando bien el balón. Una reacción del Levante favorecido en ella por el fuerte vendaval permitió al extremo izquierdo empatar a dos goles con un tiro muy fuerte y colocado que batió a Alberto. Por último se volvió a imponer el Hércules y a los cuarenta y un minuto de empató Castilla marcando el tercero y último gol de la tarde. Con este resultado de tres a dos favorable a los visitantes terminó el partido.

El arbitraje del colegiado murciano Julio fué muy deficiente, perjudicando con sus fallos a los dos bandos. Le ayudaron en su labor jueces de línea valencianos. En el Hércules agradó mucho Castilla que se desenvolvió muy bien. La pareja defensiva actuó segura y compenetrada, destacando [illegible] mente. En la media el mejor Grande que tuvo [illegible] al ala más peligrosa del Levante Dolz-Pastor. Y en el ataque, en el que jugaba [illegible] sentido Juanete, el mejor fué Pina. Jugaron los alicantinos con gran entusiasmo y en la caseta les oímos decir al final que ofrecían esta primera victoria en el torneo Copa Región a su nuevo presidente que hace pocos días viene regentando al Club. Por el Levante el mejor fué Dolz en el ataque. Junto a él hay que colocar también a Pitarch que trabajó mucho en la defensa. En la media Ríos [illegible] bajó de forma y cumplió sin embargo, en [illegible]

Los equipos fueron: Levante: Augusto; Pitarch, Marco; Rivez, Martínez, [illegible]; Garberí, Luján, Ricart, Dolz, Pastor.

Hércules: Alberto; Grande, Maciá; [illegible]; [illegible], Castilla, Pina y Periche

Alicante lunes, 29 de Mayo de 1944

Después de un bombardeo sobre Berlín



s personas que han quedado sin hogar, son atendidas icitamente en sus primeras necesidades por servicios montados a tal efecto.

LUNES

SEMANARIO DE INFORMACION GENERAL

Año IV - Número 134 - 25 céntimos

OFENSIVA ALIADA DE GRAN ESTILO en los sectores de VELLETRI, VALMONTONE Y GIUGLIANO

Encarnizada resistencia alemana en San Ceprano

Centenares de carros ang onorteamericanos en línea

GRAN CUARTEL GENERAL DEL FUHRER, 28.—El Alto ...ndo de las fuerzas armadas alemanas comunica:

«En el frente de Italia el enemigo ha proseguido su ofensiva de gran estilo, llevando a la lucha nuevas formaciones y desarrollando su esfuerzo principal al suroeste de Velletri, al Sur de Valmontone, en el Valle de Giugliano y la proximidad De Ceprano. A un lado y otro de Velletri han fracasado, después de duros combates de suerte alterna, todos los ataques, que fueron apoyados por importantes fuerzas blindadas. El grupo de ataque enemigo que presionaba hacia Valmontone fué detenido en un contraataque, tras encarnizada lucha. Las tentativas de las tropas de montaña marroquíes de abrirse camino al Valle de Giugliano salvando las alturas que lo bordean no lograron éxito. Al suroeste de Ceprano, un contraataque de nuestras tropas ha rechazado al enemigo, del que importantes fuerzas habían cruzado el Sacco. En las inmediaciones del propio Ceprano, el adversario prosiguió su ataque poniendo en línea muchos centenares de carros. En ejemplar lucha, nuestros granaderos acorazados y paracaidistas rompieron las primeras oleadas de ataque enemigos y ofrecieron encarnizada resistencia a las fuerzas que habían penetrado en la localidad. El concentrado fuego artillero alemán impidió el ulterior avance del enemigo. De las lanchas rápidas británicas que atacaban a los convoyes alemanes al norte de la isla de Elba, una resultó incendiada por nuestros buques de escolta y otra averiada. En la lucha de frente italiana se han distinguido particularmente las formaciones de aviones de combate mandadas por el teniente coronel Hebig y, en las duras acciones del Valle del Liri, un grupo de la DECA al mando del capitán Zimmermann.—(EFE).

ESCASOS AVANCES ALIADOS

COMUNICADO DEL CUARTEL GENERAL AVANZADO DE LAS FUERZAS ALIADAS EN EL MEDITERRANEO, 29.

«Tierra: A pesar de la fuerte oposición enemiga en algunos sectores, la batalla de Italia continúa sin disminuir su intensidad. No se ha efectuado ningún avance digno de mención. La lucha ha sido bastante encarnizada en todos los sectores, y, particularmente, en el valle del Liri y al Sur de Velletri, así como en Valmontone. A pesar de todo, se han hecho bastantes progresos, sobre todo en el sector que se encuentra entre San Giovanni y Sezze, ciudad que fué ocupada en la tarde del jueves.

Mar: Ayer, apoyando a las fuerzas de tierra, un crucero de [illegible] cesa, bombardeó continuamente las posiciones enemigas al Norte de Anzio. Se obtuvieron buenos resultados. Se pudo apreciar que las baterías enemigas fueron reducidas al silencio. Dos destructores aliados atacaron, igualmente, otros objetivos, con buen resultado.

Aire: Prosiguiendo la lucha en Italia, ayer, los caza-bombarderos aliados atacaron en gran escala los puentes, armamento, carreteras y concentraciones de tropas enemigas en las zonas de operaciones y en la región de Roma. Bombarderos medios atacaron los puentes ferroviarios que se encuentran entr Arezzo y Pontassieve. ombarderos pesados, escoltados por numerosos cazas, atacaron, en gran escala, las instalaciones ferroviarias y estaciones de Marsella, Avignón y Nimes, así como los aeródromos de Salón y Montpellier, consiguiendo buenos resultados. Otros aparatos atacaron el puerto de Razank, en la costa dálmata. Durante la pasada noche, las carreteras de la región de Viterbo fueron bombardeadas. Sesenta aparatos enemigos aparecieron durante el día en el campo de operaciones, de los cuales siete fueron derribados. Por nuestra parte, tenemos que lamentar la pérdida de decimueve aparatos. Las fuerzas aéreas aliadas efectuaron 3.000 salidas.»—(EFE.)

CONCENTRACION DE CARROS ALIADOS

BERLIN, 28.—La Oficina de Información Internacional dice que «puede considerarse fracasado el intento de los aliados de tomar Roma por medio de un golpe de mano, una vez anulado el esfuerzo norteamericano al Sur de Valmontone por romper hacia el Norte, y el empuje de las divisiones estadounidenses en Aprilia, como consecuencia de un metódico acortamiento de las líneas alemanas».

Añade que de los sectores de Castro Di Vosci y Ceprano no se tienen noticias recientes, si bien ayer fracasaron los intentos de los marroquíes—que costaron a éstos mucha sangre—por ayedar las líneas alemanas. Posteriormente—dice—se observó una importantísima concentración de carros—unos 400—destinada, se cree, a romper a toda costa por el valle del Liri.—(EFE.)

LOS ALEMANES RESISTEN EN VELLETRI

LONDRES, 28.— El enviado especial de la agencia Reuter cerca del V Ejército, comunica «que las tropas alemanas resisten con violencia en las cercanías de Velletri, donde Kesselring parece haber utilizado todas las reservas disponibles. Los carros aliados penetraron hasta Artena, a cua-

(Continúa en ULTIMA página)

ATAQUE GENERAL JAPONES EN HONAN

AVANZAN HACIA CHAGSHA LAS TROPAS NIPONAS

Esta batalla promete ser la mayor de cuantas se han librado después de la de Hankeu

CHUNKING, 27. — LAS TROPAS JAPONESAS HAN COMENZADO SU ESPERADA OFENSIVA DE HONAN, A LO LARGO DEL FERROCARRIL DE CANTON-HANKEU, DESDE EL SUR DE ESTA ULTIMA LOCALIDAD.—(EFE.)

EN DIRECCION A CHAGSHA

CHUNKING, 28.—Oficialmente se anuncia que las tropas japonesas avanzan en dirección a Chagsha, capital de la provincia de Munan. Otras dos columnas niponas avanzan la ofensiva por el Este y Oeste del ferrocarril de Canton-Hankeu.

Se concede gran importancia a esta nueva campaña nipona. Las fuerzas chinas la esperban desde hace tiempo y la batalla por la posesión de Changsha promete ser la mayor de cuantas se han librado después de la registrada en Hankeu en 1938.—(EFE.)

AL SUR DE YOCHOW

NUEVA DELHI, 28. — El comunicado de Chung King anuncia que los japoneses han lanzado un ataque al Sur de Yochow, a 200 kilómetros al Suroeste de Hankeu. Ello —dice el comunicado—acaso sea indicio de una ofensiva nipona por el ferrocarril Hankeu-Cantón, con Chang Cha como objetivo.—(EFE.)

EL BALUARTE del Atlántico

He aquí uno de los fortines de cemento y hierro para piezas, con los que está sembrado la costa.



Partidas soviéticas dispersadas en la retaguardia del frente del Este

Numerosos fortines y puestos de combate bolcheviques, destruídos

TROPAS FINLANDESAS RECHAZARON UN ATAQUE EN EL ISTMO DE MAARSELKAE

GRAN CUARTEL GENERAL DEL FUHRER. — (Del parte alemán).

En el frente del Este no se registraron más que combates de carácter local en la región subcarpática. En la retaguardia del sector central de este frente fueron dispersadas, tras varios días de combates, importantes partidas soviéticas. El enemigo sufrió cuantiosas bajas y dejo 2.500 prisioneros; fueron destruídos numerosos fortines y puestos de combate y se cogieron armas en gran cantidad. Importantes formaciones de aviones de combate alemanes atacaron la noche última las estaciones ferroviarias de Rovno y Sarny, habiéndose comprobado los excelentes resultados de estos ataques.—(EFE).

COMUNICADO FINLANDES

HELSINKI, 28. — Comunicado militar finlandés: «En el Istmo de Aunus ha sido rechazado un ataque del enemigo, realizado con fuerzas como de una compañía; los atacantes sufrieron bajas cuantiosas.

En el Istmo de Maaselkae, nuestras líneas fueron atacadas en dos puntos por patrullas enemigas; el ataque, apoyado por violento fuego de artillería y de lanzaminas, fué rechazado con grandes pérdidas enemigas. En los demás frente terrestres no se registraron novedades dignas de mención.

En el lago Ladoga, dos buques ligeros enemigos bombardearon nuestra orilla, pero el fuego defensivo de nuestras baterías de la misma les obligaron a alejarse bajo la protección de humo artificial.

En el istmo de Carelia fueron derribados dos aviones de combate y en la parte central del golfo de Finlandia, dos bombarderos en picado enemigos».—(EFE).

ATAQUES AEREOS ALEMANES

BERLIN, 28. — Con respecto a la acción aérea alemana en el frente del Este, la Oficina de Información Internacional declara fueron atacados anoche, con resultados excelentes, la estación de Sarny y un campamento soviético próximo a la de Rovno; no regresó uno de los aviones alemanes empleados en tal ocasión. En la misma noche — añade la información — importantes formaciones de combate alemanas atacaron unidades de tropas y convoyes de vehículos en la región de Nevel, así como concentraciones al Suroeste de Ostrov y convoyes de carros al Este de Narva; los objetivos fueron señalados por aparatos que, precediendo a los aviones de combate, lanzaron numerosas bombas luminosas. — (EFE).

Inauguración de la Feria Nacional del Libro

sistieron los ministros Secretario General el Movimiento y de Industria y Comercio compañados de altas jerarquías, autoridades y representaciones diplomáticas

MADRID, 28.—Esta mañana ha sido inaugurado oficialmente, con asistencia del ministro de Educación Nacional, señor Ibáñez Martín; del ministro Secretario General del Movimiento, camarada Arrese, y del de Industria y Comercio, camarada Fuentes Quintana, la Feria Nacional del Libro, instalada en la avenida del Calvo Sotelo.

El Instituto Nacional del Libro Español ha hecho una instalación magnífica que ocupa una gran parte de la citada avenida. A ambos lados de la misma están instalados los stands de las diferentes edito ...es.

Acompañaban a los ministros todos el subsecretario de Agricultura, señor Reig; el vicesecretario de Educación Popular, camarada Arias Salgado; la delegada nacional de la Sección femenina, Pilar Primo de Rivera; numerosas jerarquías, autoridades, Cuerpo diplomático y el presidente del Instituto Nacional del Libro Español.

Los ministros, acompañados del presidente del Instituto Nacional del Libro y de los miembros del mismo, recorrieron las diferentes casetas, que las que se encuentra la dedicada por el Instituto de Estudios Políticos, la del Ministerio de Agricultura y la del Ministerio de la Gobernación.

Los ministros, en varias casetas firmaron autógrafos y visitaron después la Sociedad de Amigos del Arte, instalada en la Exposición con una magnífica manifestación histórica del libro español, en la cual figuran códices desde el siglo IX, incunables mozárabes y ejemplares rarísimos prestados. La Biblioteca Nacional, en una exposición, pone de relieve toda la historia del libro español. Las casas editoriales, las librerías y los centros oficiales, han expuesto lo más destacado de sus publicaciones. Las ventas se efectúan con una bonificación del 10 por 100.

Mañana, la banda de música de Policía Armada celebrará un concierto en el recinto de la feria, y, en días sucesivos, diferentes agrupaciones de «Educación y Descanso» actuarán en el mismo recinto. En la feria se halla instalada, además, una estafeta de correos que usa un matasellos especial. (CIFRA.)

CONCENTRACION FALANGISTA EN EL ESCORIAL

Ofrenda simbólica de las Cinco Rosas ante la tumba de José Antonio

EL ESCORIAL, 28. — Se ha celebrado una concentración comarcal, a la que ha asistido el gobernador civil y jefe provincial del Movimiento, camarada Carlos Ruiz. A las diez y media de la mañana llegó al Monasterio el jefe provincial acompañado del secretario provincial, camarada Arredondo. En la Lonja le aguardaban los delegados provinciales de todos los organismos del Movimiento, el alcalde y autoridades locales. El camarada Carlos Ruiz penetró en la basílica y ante la tumba de José Antonio hizo la ofrenda de las Cinco Rosas simbólicas. Después de rezar una oración se trasladó al paseo de los terreros, donde había sido levantado un artístico altar, ante el cual se dijo una misa, a la que concurrieron las milicias, Frente de Juventudes, y la Sección Femenina que, en número de 10.000, llenaban el amplio paseo. Terminada la misa, y desde una tribuna levantada en el citado paseo, el jefe comarcal, camarada Almela, pronunció unas breves palabras. Luego habló el jefe provincial del S. E. M., camarada Torrecilla, y, por último, el camarada Carlos Ruiz dió las consignas a los reunidos, especialmente a los camaradas rurales. El acto terminó con los gritos de ritual dados por el jefe provincial del Movimiento y cantándose el «Cara al Sol». A continuación el camarada Carlos Ruiz visitó la casa de las Flechas Azules y el nuevo grupo escolar «Carmen Cabezuelo», levantado en la popular barriada de Monte Carmelo. Terminadas estas visitas, el gobernador civil y acompañantes ocuparon de nuevo la tribuna presenciando el desfile de las organizaciones del Movimiento, desfile que fué acogido con grandes ovaciones por el numeroso público allí congregado y muy especialmente al pasar los camaradas de las Falanges Juveniles de Franco. — (CIFRA).

Acciones terroríficas contra Mannheim y Ludwigshafen

AVIONES DE COMBATE ALEMANES bombardearon el Sur de Inglaterra

72 aparatos, destruídos

GRAN CUARTEL GENERAL DEL FUHRER, 28.—(Del parte alemán):

«Bombarderos norteamericanos realizaron una incursión sobre Alemania del Suroeste, efectuando ataques de terror contra las ciudades de Mannheim y Luwigshafen Contra Ludwigshafen y Terveris llevaron a cabo ataques de menor importancia. Fueron causados daños materiales y víctimas entre la población. A pesar de las desfavorables condiciones para la defensa, en esa región y en los territorios ocupados del Oeste fueron destruídos por las fuerzas antiaéreas 39 aviones enemigos.

Bombarderos británicos efectuaron la noche pasada un ataque de terror contra Aquisgran causando daños y víctimas en la población. Fueron derribados 12 de esos bombarderos.

Aviones de combate británicos aislados soltaron bombas sobre Berlín.

Aviones de combate alemanes han atacado, con buen resultado, objetivos de Inglaterra meridional.—(EFE).

COMBATES AEREOS SOBRE ALEMANIA

BERLIN, 28 — Importantes fuerzas alemanas de caza han librado violentos combates aéreos contra los bombarderos norteamericanos que, precedidos por cazas de gran radio de acción, han verificado una incursión sobre territorio alemán, pasando por Osnabruck y Han Nover.

De los puestos de observación de la Alemania central dice la Oficina de Información Internacional, ha sido ya anunciada la destrucción de varios de los bombarderos atacantes, varios de los cuales cayeron envueltos en llamas.—(EFE).

TRENES DE VIAJEROS ATACADOS POR LOS AMERICANOS

PARIS 28.—En la mañana del sábado, anuncia la Agencia O. F. I., la aviación anglonorteamericana bombardeó el tren rápido París-Ruan en el que resultaron muertos treinta viajeros y heridos unos cuarenta y el tren rápido Lila-Ruan en el que hallaron la muerte diez viajeros.—(EFE).

FRENTE DEL ESTE



Voluntarios ucranianos luchan junto a las tropas alemanas, contra las bandas comunistas de la retaguardia del sector central del frente del Este.

ACUERDOS entre Brasil y Gran Bretaña

Se conceden iguales derechos a los soldados de ambos países

RIO DE JANEIRO 28—Se han hecho públicos los términos del acuerdo de cooperación militar concertado entre Brasil y Gran Bretaña.

Una declaración oficial reproduce las notas cambiadas entre el ministro de Relaciones Exteriores, Oswaldo Aranha, y el encargado de Negocios británico, Philip Broadmead. En virtud del acuerdo, los brasileños que sirvan en el Ejército británico y los británicos que hagan en el del Brasil, serán equiparados a los nacionales del país en cuyas fuerzas armadas prestan servicio.—(EFE).

RECOMPENSA DEL FUHRER

al coronel húngaro, GEZALAKATOS

Por su heroica actuación en la resistencia de Kaomea

BUDAPEST, 28.—El Fuhrer alemán ha concedido la condecoración mandante jefe de las tropas húngaras de frente del Este, coronel general V. Gezalakatos, la cruz [illegible] ...ero, en premio a sus méritos, tanto en la ofensiva como en la victoriosa resistencia llevada a cabo en la región de Kaomea.—(EFE).

Postal de a semana

A 85 kilómetros de la ciudad

A esta distancia de Alicante, rodea al cronista un ambiente tan diametralmente opuesto al de la ciudad, que difícilmente puede sustraerse a la vida que está viviendo en estas apacibles horas.

Los densos nubarrones que cubren el cielo quitándole luminosidad, la lluvia que cae sobre el suelo de este pueblecito levantino, sus callejas pinas e irregulares de un tipismo encantador; el cantar constante de sus numerosas y centenarias fuentes que rumorean constantemente en el silencio de los rincones solitarios, no restan belleza a este pueblo. Antes al contrario, la exuberancia de su vegetación estalla en una estrepitosa carcajada de lozanía, con desbordamiento de verdes tonalidades en sus extensas llanuras, en sus montañas rocosas, en sus amplias acequias, en sus rústicos ribazos, en sus paredes ruinosas, en sus escalonadas calles empedradas...

Ayer, bajo un cielo plomizo, desfiló por el pueblo un cortejo procesional rezando el Santo Rosario para impetrar la paz del mundo.

Varios centenares de fieles rezaban con fervor; voces blancas cantaban a intervalos y una Virgencita de los Desamparados, entre cuatro faroles de luces temblorosas, bendecía a las gentes desde las andas.

La masa humana que salió del templo acababa por esfumarse entre las sombras de las primeras horas de la noche. Sólo se percibía el rumor ya lejano de sus rezos y el vibrar de los cánticos. Y la Virgencita que, iluminada por la luz temblorosa de los cuatro faroles, subía cuesta arriba, siempre cuesta arriba, camino de la iglesia.

Hoy doblan quejumbrosas las campanas por el alma de "Mosen Chusep", que falleció en la pasada noche, mientras una menuda lluvia abrillantaba las piedras del arroyo y las hojas de los árboles.

En el momento de escribir estas líneas, el cielo continúa encapotado, la lluvia persiste muy suavemente y las campanas siguen doblando a muerto. El cuerpo de "Mosen Chusep" recorre por última vez las calles pueblerinas entre responsos, oraciones y lágrimas.

Parece este pueblo levantino una estampa compostelana, y acabaríamos por creernos en Compostela si no tuviéramos tan cerca los encantadores palmerales alicantinos, los magníficos arrozales valencianos y la voz clara y fresca, como los chorros de agua de estas fuentes maravillosas, de una hermosa mujer que canta hasta cuando llora.

JUAN RAFAEL

Plazas de practicantes del Seguro Obligatorio de Enfermedad

Concurso para su provisión

Ha sido ampliado el plazo concedido por orden de 16 del actual hasta el día 20 de junio próximo para solicitar plaza de practicante en el Seguro de Enfermedad.

La documentación solicitando plaza deberá presentarse en el Colegio de Practicantes (San Fernando, 8), quien la entregará colectivamente en la Delegación provincial del Instituto Nacional de Previsión.

Los títulos y demás documentos serán certificados por la Secretaría del Colegio, devolviéndose los originales a los interesados.

La ampliación de instrucciones se comunicará por circular a todos los colegiados.

SANATORIO DEL PERPETUO SOCORRO
Teléfonos 1203 y 1204 (centralilla)
ANOTELO EN SU LISTIN

El orgullo de España: SU EJERCITO

La gran revista europea «SIGNAL» se propone demostrar al mundo en sus próximos números la fuerza y la magnífica instrucción del Ejército Español del que se ocupa ampliamente en artículos y fotos. En el número que acaba de aparecer, publica «SIGNAL» el primer comentario de esta serie: el que trata especialmente de la Academia Militar de Madrid, relatando un cursillo para oficiales de carácter probablemente desconocido en Europa. Adquiera Vd. cuanto antes este nuevo e interesante número de

SIGNAL

Aparte de otros relevantes artículos sobre la Península Ibérica contiene una interviú con el conocido arabista D. Miguel Asín Palacios. El último número de «SIGNAL» en todas partes por Ptas. 1,50.

"Anuario de la Prensa Española"

Con el título anterior, ha editado la Delegación Nacional de Prensa, de la Vicesecretaría de Educación Popular, una interesante obra en la que se catalogan, de modo sistemático, todas las publicaciones periódicas.

Aparece este anuario por primera vez en España y tiene, junto a un valor documental indudable, la utilidad de sus múltiples datos para quienes, por su profesión, se relacionan con el periodismo, editoriales, imprentas, empresas publicitarias, etc.

En un cuidado volumen de 500 páginas, de 20 por 28 centímetros, encuadernado en tela azul y con magnífica impresión, van reseñados todos los diarios y revistas (cuyo número es superior a 1.000), según el sumario que a continuación resumimos.

Indices alfabéticos de publicaciones periódicas y de directores, referencias de periódicos oficiales, de diarios, con los títulos presentados en facsímil. Hojas del lunes y revistas, es agrupadas en secciones específicas, según su contenido.

Se detallan también el objeto de la publicación, fecha en que fué autorizada, sus características, domicilio, imprenta que la edita y director, y en los diarios, además, el tamaño de su bobina o resma, promedio de páginas publicadas y cuadro de redacción.

Según un índice geográfico de publicaciones, notas sobre fundaciones del Periodismo, Escuela Oficial del Periodismo, fundación «San Isidoro», Unión Española de Periodistas, Organización Sindical de Prensa, relación de fábricas papeleras, de maquinaria para las artes gráficas y de tinta tipolitográficas.

Finalmente, se inserta un apéndice legislativo con las disposiciones legales sobre la Prensa que son de uso más frecuente.

Por su contenido y presentación tiene esta obra verdadero interés, que se ha procurado hacer compatible con su precio mínimo. Este, fijado en estrecha relación con el coste, es de 25 pesetas. Los encargos de ejemplares pueden hacerse en la Delegación Nacional de Prensa, «Estafeta», Monte Esquinza, 2.

Segunda conferencia de A. C. por el P. Bustamante, S. J.

La necesidad ineludible de Acción Católica deriva del orden mismo de la Providencia que salva a los hombres por medio de los mismos hombres; mas no bastando para hacer frente, ni la situación ordinaria de las cosas, los esfuerzos del apostolado episcopal, se impone el llamamiento apremiante a otros pescadores de hombres que acudan en socorro de los esfuerzos sagrados de la jerarquía. Estos llamados son los elementos seglares encuadrados en A. C. por voluntad expresa de la Iglesia.

Empero, añádase a esto que hoy la penuria del Clero es extrema: que el acercamiento a determinados medios sociales resulta poco menos que imposible al ministro sagrado, siendo por lo regular, las personas más refractarias al influjo benéfico sacerdotal, las aquejadas de más graves dolencias espirituales; y finalmente, que los males desarrollados en la sociedad moderna son de un carácter agudo y, al parecer, mortal. Pues el desconocimiento o el olvido o la negación intencionada y absoluta de las cosas invisibles, de los más elevados valores morales y de todo ideal sobrenatural da al mundo un aspecto moral de descomposición y de caos: contra esas fuerzas descompuestas afirma Pío XI ser la A. C. "un remedio particularmente providencial".

Se hace igualmente necesaria, por lo que encierra de disciplina y seria organización moderna contra los poderes del mal, organizados a lo moderno.

Que la A. C. sea en todas sus discusiones organización legítima es un corolario de la legitimidad de la misma Iglesia de Cristo como sociedad sobrenatural, verdadera, perfecta, visible, necesaria, perenne, fuera de la cual es imposible salvarse y como la Iglesia y su sagrada jerarquía tengan el derecho y el deber de formar y dirigir la Acción Católica así también tienen el derecho y el deber de organizarla de la manera más adecuada al logro de sus fines espirituales y sobrenaturales conforme a las costumbres y a las exigencias de los diversos tiempos y de los diferentes lugares. Luego la A. C. con su forma moderna es legítima.

Sección Adoradora Nocturna de Alicante

TURNOS DE TARSICIOS

Hoy lunes día 29, a las 4 de la tarde, en la iglesia de las Escuelas Salesianas dará comienzo la Vigilia de Tarsicios correspondiente al actual mes, siendo los cultos los de ritual. Mañana, martes, a las ocho de la mañana continuará esta Vigilia con oraciones propias, misa y comunión, y al final se hará exposición de S. D. M., estación, bendición y retirada de la guardia.

PARROQUIA DE SANTA MARIA

(PADRES JESUITAS)

Mañana, 30, CONMEMORACION DEL XXV ANIVERSARIO DE LA CONSAGRACION DE ESPAÑA AL CORAZON DE JESUS EN EL CERRO DE LOS ANGGELES.

A las 8. Misa de comunión.

Volteo de campanas a las 12 hora precisa del aniversario.

A las 8 de la noche, fiesta eucarística con la renovación de dicha consagración adaptada para esta ocasión por el Excmo. señor Primado.

APOSTOLADO DE LA ORACION

Los caballeros se reunirán en Junta a las 9 de la noche en el antiguo despacho parroquial.

NOVENARIO. — MISION DEL SAGRADO CORAZON

A las 6.30. Rosario de la Aurora que terminará en la ermita de San Roque.

A las 12.30. Catecismo misional.

A las 7 de la tarde, para mujeres, misión en el Teatro Zorrilla que será habilitado para el caso.

A las 9 de la noche, en Santa María para hombres.

PRIMERA COMUNION

Los niños de la parroquia este año la aplazarán para el día del Sagrado Corazón.

CONGREGACION MARIANA

Se recuerda a los Congregantes, y especialmente a los alumnos de Enseñanza media que han terminado ya sus tareas escolares que en la Capilla del local se tiene el Ejercicio del mes de María a las 8.30 de la tarde.

El Colegio Oficial de Doctores y Licenciados, de Salamanca, se incorpora al S.E.P.E.M.

El Excmo. señor ministro de Educación Nacional ha firmado una orden por la cual el Colegio Oficial de Licenciados y Doctores del distrito universitario de Salamanca se incorpora el Servicio español del profesorado de Enseñanza Media de aquella circunscripción.

Hasta el momento se hallan incorporados a la disciplina del S. E. P. E. M. de la Delegación Nacional de Educación de los Colegios Oficiales de Licenciados y Doctores de los distritos universitarios de Barcelona, Zaragoza, Valladolid, Santiago de Compostela, La Laguna, Granada, a los que ahora se une por la citada disposición el de Salamanca.

La Secretaría central del Servicio ha dado las instrucciones precisas para que se cumplan las normas establecidas por el Ministerio de Educación Nacional en relación con la nueva situación del referido colegio Oficial.

El "Boletín Oficial de las Cortes Españolas" número 52

Se ha publicado el número 52 del «Boletín Oficial de las Cortes Españolas», en el que se inserta la transcripción taquigráfica de la sesión plenaria celebrada últimamente.

Figuran en él todos los dictámenes aprobados y las intervenciones de los señores Puigdollers, Suanzes y ministro de Justicia, don Eduardo Aunós.

La Comisión de Hacienda ha celebrado dos sesiones para estudiar los asuntos de su competencia que habían sido informados por las ponencias respectivas.

Tras de amplia deliberación, se emitió dictamen en el proyecto de liquidación de siniestros en el ramo de accidentes individuales, causados por la guerra y la revolución en relación con la ley de desbloqueo.

Igualmente se aprobó el informe de que ha de elevarse al pleno sobre la propuesta de clasificación arancelaria de carácter protector para la industria nacional de cinematografía.

El acuerdo fué precedido del examen de varias enmiendas que dió lugar a intervenciones de los señores Dare, Riestra, Lapuerta, Navarro, Luca de Tena, Sánez de Ibarra, Sanz Orrio, Camacho, Fontana, Hermida y Greño.

Las sesiones han sido presididas por don Manuel Martínez de Tena actuando de secretario don Carlos Pinilla.

AJEDREZ

NOTICIARIO

Como estaba anunciado ayer, domingo, se cebró el «match» entre el Club Ajedrez Alicante y «Peña Aitana», con mucha animación por parte de la afición alicantina que concurrió al acto.

Verificado el sorteo, correspondió jugar: Fuentes Rego contra el señor Pastor; Pérez contra Zaragoza; Rodríguez contra el señor Pérez; Asensi contra Pérez Pérez; Baeza contra Sáez y Montahud contra don Rafael.

Los nombrados en primer lugar, pertenecientes al Club Ajedrez Alicante vencieron brillantemente en todas las partidas. Al final del acto se hizo entrega al equipo vencedor de la copa disputada.

Como espectador, destacamos la asistencia del campeón salmantino señor Gullarte que tan brillantemente se clasificó en el campeonato nacional del pasado año.

Por primera vez se rompe la forma habitual y monótona de hacer publicaciones taurinas.

Molde antiguo: La crítica.

Con sistema moderno: Amplia información gráfica de las corridas de toros y novillos de cada semana.

Crítica e información gráfica únicas, unidas para

"EL RUEDO"

Todos los martes

"EL RUEDO"

CARTELERA

CENTRAL
Empresa: L M S
Desde las 5 de la tarde
PROGRAMA DOBLE
Dos magníficas películas en español
MUSICA PROHIBIDA
y
EL DIAMANTE DE PETERVILLE
Y estreno del noticiario 75

IDEAL
Empresa: Alfonso Guixot
Butaca 2,50; General 0,60
Permanente 6 tarde
Ultimo pase a las 11'50
Gran estreno en español
Extraño silencio
Noticiario NO-DO n.º 74
Y un precioso complemento de PATO DONALD

Salón España
Empresa: JOSE ROMEU
Desde las 5 de la tarde.
GRAN PROGRAMA DOBLE EN ESPAÑOL
La preciosa comedia.
OJO, SOLTEROS
por Rosita Moreno
Y la gran producción
JOYAS FUNESTAS
por César Romero y Claire Trevor
Noticiario NO-DO n.º 74 B

MONUMENTAL
Empresa: L M S
Desde las 5 de la tarde.
La gran superproducción o gran éxito en español
EL FORASTERO
por Gary Cooper
Y un bonito complemento

«Boletín Oficial del Estado»

Ley sobre modificación del artículo 19 del Estatuto de Clases Pasivas

MADRID, 27. — El «Boletín Oficial del Estado» publica, entre otras, las siguientes disposiciones:

Jefatura del Estado. — Ley sobre modificación del artículo 19 del Estatuto de Clases Pasivas. Los oficiales generales, oficiales, suboficiales, clases de tropa y asimilados o equiparados a cualquiera de ellos de los Ejércitos de Tierra, Mar y Aire, Guardia Civil y Policía Armada que sean caballeros de la Real y Militar Orden de San Fernando, pasarán a las situaciones de reserva o retiro forzoso cuando les corresponda por edad, con el empleo superior inmediato, sirviéndoles como sueldo regulador, cuando tengan derechos pasivos, el correspondiente a este último empleo, entendiéndose aclarada en tal sentido la interpretación que debe darse al artículo 19 del vigente Estatuto de las Clases Pasiva del Estado. Cuando alguno del personal enumerado en el artículo anterior falleciere antes de cumplir la edad para el pase a las situaciones de reserva o retiro, ascenderá, no obstante, al empleo superior inmediato con la fecha de su fallecimiento, siendo el sueldo correspondiente a este empleo, el que servirá de regulador para el señalamiento de pensión a la familia, del causante que tenga derecho a ella. A los tenientes generales y almirantes, caballeros de la Real y Militar Orden de San Fernando que no gozan de los beneficios del ascenso al pasar a la reserva, se les considerará incrementado su sueldo para el señalamiento de haberes en su nueva situación en un 20 por 100. A su fallecimiento, en activo o en situación de reserva, servirá como regulador para fijar la pensión que pueda corresponder a los familiares que a ella tengan derecho el sueldo de este empleo incrementado en un 20 por 100.

Educación Nacional. — Orden por la que se concede a don José María Haro Salvador, el ingreso en la Orden de Alfonso X el Sabio.

Administración central. — Educación Nacional. Dirección General de Enseñanza Profesional y Técnica. Circular por la que se aplaza la celebración de la Exposición de trabajos de los Centros de Formación Profesional.—(CIFRA)

III Copa San Pedro

Tranvías y Gimnástico siguen a la cabeza de sus grupos sin haber conocido la derrota

En el grupo tercero, el U. D. Novelda, al empatar en Villajoyosa, continúa a la cabeza

Continuaron ayer celebrándose, en los campos de Educación y Descanso y del Alicante C. de F., los partidos correspondientes a la séptima jornada de esta interesante competición.

En el grupo primero, el Gimnástico Alicantino, que aún no ha sido batido por ninguno de sus adversarios, venció con facilidad a los animosos muchachos del Bazán, a pesar de que éstos batallaron mucho, lo que aminoró la derrota.

La Cerámica el Sol venció a la Sociedad de Aguas, que ha bajado mucho. Esta victoria repercute en beneficio de Santacruz, que empata a puntos con el Aguas y se perfila como un serio aspirante a jugar la fase final. El partido fué muy movido y de verdadero campeonato.

El partido que jugaron Aviación Rabasa y Santacruz fué, sin duda, el más interesante, y terminó con el empate a cero, lo que dice mucho de los chicos de Aviación, pues Santacruz es un peligroso enemigo que siempre resulta difícil de sorprender.

En el grupo segundo, destaca, sobre todos los resultados, el obtenido por el modesto Olímpico, primer triunfo que consigue en todo el torneo, que es muy meritorio si se tiene en cuenta que lo consiguió con sólo nueve jugadores en el campo, ya que el director del encuentro había expulsado a los otros dos, y a pesar de la desventaja que esto suponía, supieron recobrarse y marcar los dos goles que les valieron la victoria. Tardía reacción ésta que sólo sirve para hacer a los marineros, restándoles las muchas posibilidades con que contaban para clasificarse.

Tranvías venció al Celta Bon Repós sin brillantez, pues uno de los goles que le valieron el triunfo lo consiguió a [illegible] «penalty» en una jugada muy discutible y que incomprensiblemente [illegible] castigo con la máxima sanción.

Por último, el Angeles sucumbió por el fuerte tanteo de [illegible] al Real Racing de San Gabriel.

En el grupo tercero venció el Elda a [illegible]. La victoria se tiene que tener en cuenta, ya que el Ibi lo ha ganado un partido por descalificación del Villajoyosa. A pesar de esto, las noticias que poseemos son de que hicieron un soberbio partido.

El Novelda empató en Villajoyosa y se afianza en el mando del grupo, mientras los últimos queman su [illegible] cartucho perdiendo todas las esperanzas que pudieran quedarles, y, por último, el Villena venció con gran brillantez y ante una gran expectación, a su gran rival el Benejama.

GRUPO PRIMERO

Cerámica Sol, 2—S. Aguas, 0.
Gimnástico A. 3—Bazán E. y D. [illegible]
Aviación, 0.—Santacruz, 0.

	J	G	E	P	F	C	P
Gimnástico A	7	5	2	[illegible]	[illegible]	[illegible]	[illegible]
Santacruz	7	[illegible]	[illegible]	[illegible]	[illegible]	[illegible]	[illegible]
S. Aguas	7	[illegible]	[illegible]	[illegible]	[illegible]	[illegible]	[illegible]
Cerámica Sol	7	[illegible]	[illegible]	[illegible]	[illegible]	[illegible]	[illegible]
A. Rabasa	7	[illegible]	[illegible]	[illegible]	[illegible]	[illegible]	[illegible]
Bazán	[illegible]	[illegible]	[illegible]	[illegible]	[illegible]	[illegible]	[illegible]

GRUPO SEGUNDO

Tranvías, 2—Celta Bon Repós, [illegible]
Olímpico, 2—Marina, 0.
Los Angeles, 0—R. San Gabriel, [illegible]

	J	G	E	P	F	C	P
Tranvías	7	7	0	[illegible]	[illegible]	[illegible]	[illegible]
R. San Gabriel	7	[illegible]	[illegible]	[illegible]	[illegible]	[illegible]	[illegible]
S. D. Marina	7	[illegible]	[illegible]	[illegible]	[illegible]	[illegible]	[illegible]
C. Bon Repós	7	[illegible]	[illegible]	[illegible]	[illegible]	[illegible]	[illegible]
Angeles	7	[illegible]	[illegible]	[illegible]	[illegible]	[illegible]	[illegible]
Olímpico	[illegible]	[illegible]	[illegible]	[illegible]	[illegible]	[illegible]	[illegible]

GRUPO TERCERO

Jonia Villajoyosa, 2—U. D. Novelda [illegible]
Elda E. y D. 2—[illegible]
Ibi de E. y D. 1—0. Elda [illegible]
Villena, 4—Benejama, 1.

	J	G	E	P	F	C	P
U. D. Novelda	7	[illegible]	[illegible]	[illegible]	[illegible]	[illegible]	[illegible]
O. Elda E. y D.	7	[illegible]	[illegible]	[illegible]	[illegible]	[illegible]	[illegible]
Villena	7	[illegible]	[illegible]	[illegible]	[illegible]	[illegible]	[illegible]
Benejama	7	[illegible]	[illegible]	[illegible]	[illegible]	[illegible]	[illegible]
Jonia Villajoyosa	7	[illegible]	[illegible]	[illegible]	[illegible]	[illegible]	[illegible]
Ibi E. y D.	[illegible]	[illegible]	[illegible]	[illegible]	[illegible]	[illegible]	[illegible]

«Educación y Descanso»

El gran festival de ayer

Con asistencia de numeroso público se celebró anoche un festival en el teatro de la Jefatura provincial de Educación y Descanso, en el que tomaron parte elementos jóvenes de la Escuela de Arte de la Obra (Orfeón Alicante), que, a las órdenes de su director, maestro López Escudero, realizaron un variado programa, que mereció los aplausos de los asistentes al acto. En primer lugar se pusieron en escena dos sainetes en un acto, empezando a continuación el programa de variedades, que resultó muy interesante por la selección del mismo. En el intermedio se hizo la presentación oficial de la belleza y damas de honor de la Hoguera infantil de la Escuela de Arte, que son, respectivamente, Antonita Guillén, Marifé Carrascosa y Lolita Ferrari, poniéndoles las bandas la belleza de la Hoguera de Benito Pérez Galdós, señorita Paquita Boronat a quien acompañaban sus damas de honor, señoritas Angelita Iborra y Rosarito Pérez, y algunos miembros de la Comisión de la citada Hoguera. También se hallaban presentes, las bellezas infantiles de Carolinas Altas (Dr. Boades), Carmencita Alcaraz y sus damas, hermanas gemelas Olga y Dora Juan. De las actuaciones merece destacarse, la de un niño de doce años, hijo de un productor de la empresa de Tranvías, que cantó, con mucha gracia, la jota del «Trust de los Tenorios», que hubo de repetir.

EMPRESARIO

Incurres en responsabilidad si para el día 31 de mayo actual, no has realizado la afiliación de tu personal en el Seguro de Enfermedad. Esta función debes verificarla en el único Organismo autorizado por la Ley, en el Instituto Nacional de Previsión.

ATLETICO DE BILBAO Y REAL MURCIA,

rotundos vencedores en los cuartos de final DE LA COPA DEL GENERALISIMO

El Valencia ganó en Sabadell y el Sevilla venció por la mínima al Aviación

...fútbol, ayer

...ultados de la jornada

COPA PROFESIONAL

Atlético Bilbao, 6, Granada, 1.
Real Murcia, 5; Español, 2.
Sevilla, 3; A. Aviación, 2.
Sabadell, 1; Valencia, 2.

COPA DE AFICIONADOS

Alicante, 1; Mediodía, 2.
Erandio, 4; Barreda, 2.
Barcelona, 8; Castellón, 3.
Villafranca, ?; Zaragoza, ?

COPA REGION

Elche 1; Hércules, 0.
Levante, 5; Alcoyano, 0.

CLASIFICACION

	J.	G.	E	P.	F.	C.	P.
...nte	2	1	0	1	7	3	2
...ules	2	1	0	1	3	3	2
...he	2	1	0	1	2	3	2
...oyano	2	1	0	1	3	6	2

OTROS RESULTADOS

Málaga, 4; Xerez, 1.
Real Madrid, 3; Gijón, 3.
Santander 2; Sestao, 1.
Linares, 3; Olímpica Tielmese, 0.
Córdoba, 3; Betis, 0.

TENIS

Copa Primavera

Con mayor éxito, si cabe, que los anteriores, han terminado, en la mañana de ayer, los partidos correspondientes a la tercera jornada de la Copa Primavera, en tenis, quedan por jugar aquéllos que, por muy justificada, tuvieron que aplazarse y que forzosamente habían de jugarse el próximo sábado.

Los partidos jugados en la semana última han sido:

Arbolí II y Rovira, ganan a Arbolí I y Mira II por 6-4, 6 2; Ravello y Asín, ganan a Cuarteret y Corral, por 6-8, 6 3; Valdés y Oliva, ganan a Ramón y Dupuy por 10-8, 6-4, y Masaletta y Sunoca, ganan a ... y Campos por 6-4, 2-6 6-3.

Verificado el sorteo para la cuarta jornada, se efectuarán los siguientes encuentros:

Martes, 7,30. Corral y Cuarteret, contra Pillet y Campos; miércoles, 7,30, Iniesta y Asín, contra Julián y Dupuy; jueves, 7,30, Arbolí II y Rovira, contra Madrona y Lamaigrese; viernes, 7,30, Sunoca y Masaletta, contra Ravello y Asín.

Nuevamente, el Club Atlético Montemar acaba de apuntarse un tanto más con motivo de la organización de esta interesante competición, y esperamos que en los nuevos proyectos que tiene para el mes próximo les acompañe el mismo acierto.

J. L.

¡HUERFANOS!:
El nuevo Estado vela por ti en tu precaria situación por medio del subsidio de orfandad

...cos de Regatas

En el día de hoy la flotilla de «snipes» de este Real Club de Regatas se desplazó a Palma de Mallorca con el fin de tomar parte en las regatas nacionales que a primeros del mes entrante se celebrarán en aquella ciudad.

Al cargo de esta flotilla, compuesta por los «snipes» «Corzo», «María del Carmen» y «Alicante», se desplazó don Enrique Lacerver, secretario de este club y delegado del mismo.

Deseamos a nuestros paisanos un feliz viaje y hacemos votos para que obtengan buenos triunfos.

Resonante 5-2 del Murcia sobre el Español

5-0 llegó a señalar el marcador

MURCIA, 28. — Murcia, 5 (Tito; Portilla, 2; Morera; Martínez). Español, 2 (Jorge, Rovira).

Alineaciones: Murcia: Marín; Tamayo, Sierra; Castro, Mesa Narro; Calpena, Martínez, Portilla, Morera, Tito «I».

Español: Martorell; Pérez, Mariscal; Llimós, Rovira, Schild; Diego, Veloy Jorge Meseguer, Viela.

Con tres tanto a su favor terminó el Murcia el primer tiempo de un partido en que dominó casi constantemente, mostrándose superior a su rival en todos los terrenos. Especialmente la línea media, empujó sin cesar a los delanteros sobre el gol y cortó el juego que intentaban hacer los visitantes.

El primer tanto se produjo a los quince minutos de juego por mediación de Tito «I», después de haberse tirado tres córners contra el Español. Portilla un minuto después, marca el segundo gol entre clamorosas ovaciones, que se repiten cinco minutos antes de terminar esta parte, al obrar este mismo jugador, en un golpe franco contra el equipo catalán, rematar el tercer tanto.

La segunda parte es de parecidas características, y también en ella los jugadores murcianos tuvieron ocasiones de elevar el tanteador aún más, pero la mala suerte o la actuación de Martorell les impidieron hacer solamente dos goles.

El árbitro dejó de pitar seis manos dentro del área en el primer tiempo y dejó pasar algunas faltas en el segundo.

El cuarto gol lo hizo el Murcia al cuarto de hora de esta mitad por mediación de Morera, de un chut al ángulo, y el quinto a los 31 minutos, al rematar Martínez un servicio de Tito. El Español marca su primer gol a los treinta y cinco minutos de un punterazo de Jorge y cuando faltaban diez minutos, marca el segundo Rovira, en un barullo.

Al final del partido, el alcalde de la ciudad y presidente de Murcia, impuso al secretario de este Club, don Nicolás Ortega una insignia del mismo, con brillantes, que ha sido adquirida por suscripción popular.—(ALFIL).

MINIMA VICTORIA SEVILLISTA

SEVILLA, 28 — Sevilla, 3 (Campanal, 2, Rincón); Atlético Aviación 2 (Martín y Campos).

Alineaciones: Sevilla: Bustos; Berridi, Villalonga; Alconero Félix, Mateo; Clemente, Arza, Campanal, Eguiluz Rincón.

Aviación: Ederra; Riera, Aparicio; Gabilondo, Germán, Machín; Adrover, Amestoy, Martín, Campo, Vázquez.

Jerarquías del fútbol español y de la crítica deportiva madrileña coincidieron hoy en Nervión para presenciar el primer partido eliminatoria cuartos de final de la Copa del Generalísimo entre el Sevilla y el Atlético Aviación. Tarde calurorísima.

El primer tiempo fué de color sevillano, que dominó en esta primera parte siendo suya la iniciativa. A los 2 minutos Campanal, que ha sido el jugador más destacado del bando local, remató una buena jugada, consiguiendo el primer tanto. A los dieciocho minutos, Rincón consiguió en una jugada el segundo y cuando iban treinta minutos, el propio Campanal consiguió el tercer gol. El Atlético hizo también algunas buenas jugadas durante este primer tiempo, aunque no tuvieron remate afortunado. Terminó el primer tiempo, con tres cero a favor del Sevilla.

En el segundo, el juego estuvo más nivelado. Los del Atlético entraron más en juego y a los quince minutos, producto de una buena combinación, remató Martín el primer tanto para el Atléctico. A los cuarenta minutos Campos consiguió el segundo tanto. En este segundo tiempo, el Atlético ha dado la sensación de unidad y de conjunto.

El arbitraje del señor Solá impecable, llevó el juego con mucha vista y sobre todo con autoridad.—(ALFIL).

ROTUNDO TRIUNFO BILBAINO

BILBAO, 28.—Atlético de Bilbao, 6 (Zarra, 2; Panizo, 2; Iriondo, 2); Granada, 1 (Safont).

Alineaciones:

Atlético: Lezama; Arqueta, Oceja; Celaya, Bertol, Nando; Iriondo, Escudero, Zarra, Panizo, Gainza

Granada: Floro; Millán, González; Sosa, Melito, Sierra; García, Trompi, Nicola, Safont, Más.

Arbitró Vilalta.

El Atlético jugó un primer tiempo de rotundo dominio, casi exclusivamente a cargo de su línea delantera, que desarrolló un juego de gran calidad y sin perder el entusiasmo, a pesar de que los granadinos hicieron algunas cosas feas. El tanteo pudo haber sido muy superior en este primer tiempo. El primer gol se produjo a los catorce minutos en una internada de Iriondo que cede a Gainza de cabeza, éste a Zarra, rechaza el portero y Zarra mete el gol. Un minuto después, en un córner sacado por Gainza, Panizo, de cabeza, hace el segundo. A los veinticuatro minutos, Iriondo se filtra y mete la pelota por el lado contrario a donde estaba Floro. Termina tres cero esta parte.

En el segundo tiempo, el Atlético no se empleó con el mismo brío. A los diez minutos, Escudero cede a Gainza, éste levanta la pelota y Zarra, de cabeza, hace el cuarto tanto. El Atlético se confía y pone poco interés en el juego, y en una pelota bombeada por Sosa, Safont lo caza y el portero bilbaíno sale y al tiempo, entrando suavemente el balón en la meta. Se enardece el Atlético y cinco minutos después hace el quinto gol, por medio de Panizo. Iriondo hace el sexto gol, un minuto más tarde. Cuatro minutos antes de terminar el partido, en un golpe franco, Vilalta permite a los jugadores que se sitúen al lado del balón y cuando Panizo tira, Trompi mete el pie y le arroja al suelo, resultando lesionado. El árbitro, en la repetición del castigo, volvió a permitir que los jugadores se situaran en el mismo lugar.—(ALFIL).

GOROSTIZA, EN UNA JUGADA OPORTUNISIMA, OBTUVO LA VICTORIA DEL VALENCIA

BARCELONA, 28. — Sabadell, 1 (Gracia); Valencia, 2 (Igoa y Gorostiza).

Alineaciones: Sabadell: Pujol; Gonzalvo «II», Jugo; Arasa, Aranas Bardina; Ara, Gracia, Del Pino, Gonzalvo «I» y Navarro.

Valencia: Eizaguirre; Alvaro Juan Ramón; Ortuzar, Iturraspe, Lecue; Pena Hernández Mundo Igoa y Gorostiza.

Apenas iniciado el juego logra el equipo local el primer tanto y casi inmediatamente después un fallo de su defensa daba al Valencia el empate. Después, el hecho desgraciado de romperse la pierna el medio centro Aranas, restó un elemento indispensable al equipo A pesar de ello, toda la iniciativa del juego se mantuvo toda la tarde de parte del Sabadell que dominó intensamente aunque no consiguió ganar por la acertada labor del terceto defensivo valenciano y su media, especialmente Lecue. El Valencia en los últimos diez minutos logró el gol de la victoria en una jugada oportunísima de Gorostiza.—(ALFIL).

El Alicante fué eliminado por el Mediodía

Los madrileños practicaron un juego superior, de conjunto, al de los locales

UNO-DOS SEÑALO EL MARCADOR

En el estadio Bardín se jugó ayer tarde el partido de cuartos de final de la Copa del Generalísimo aprofesional entre el Mediodía, de Madrid, y el Alicante.

Acudió poco público y el encuentro tuvo muy poco de interesante y emotivo, ya que mientras el Mediodía procuraba, por todos sus medios, mantener la envidiable ventaja del trescero conseguido en Madrid, el Alicante buscaba la victoria, sin importarle nada la táctica más adecuada a seguir, ni la técnica que debe emplearse frente a un contrario que, en contra de lo que nos habían dicho, sabe pegar bien a la pelota y domina a la perfección ese juego tan práctico y efectivo, estilo norteño, del pase largo con los extremos adelantados, el centro delantero de cuña y los interiores ejerciendo con los medios una hermosa trabazón que conjunta y da alegría a las líneas. Sin embargo, el Mediodía estuvo más atento al contrario que a la efectividad de su juego, y en muy pocas ocasiones le vimos realizar aquella modalidad que le hacía enormemente superior sobre el terreno. Para colmo de desdichas, Agustín Martínez, encargado de la dirección de la lucha, se desconcertó y desconcertó a todos con su silbato, empleando con rigurosidad en momentos en que no había necesidad de tal, y las más de las veces equivocadamente, si bien, a fuer de sinceros, hemos de confesar que procuró ser imparcial en su cometido.

BREVE RESEÑA

El resultado puede considerarse justo, si tenemos en cuenta que los goles conseguidos por una y otra parte fueron de una legalidad absoluta. Si acaso, el Alicante pudo haber logrado otro tanto, pero como comprenderán nuestros lectores, poca importancia tenía para el cómputo general de los marcados en Madrid y en nuestra ciudad.

Desde el primer momento se pone de manifiesto la ineficacia de la delantera alicantina, poco menos que nula por el centro —desamparado de sus interiores—y rota por la parte izquiezda. Y sobresale, a lo largo de los noventa minutos, la insistencia local de llevar el esférico por el aire, con la consiguiente gran ventaja por parte de los madrileños, en condiciones físicas para dominar ampliamente en esta modalidad.

A los diez minutos falla Javier, encontrándose solo ante Hojas, portero del Mediodía, que no se mueve de su sitio por ir la pelota, muy desviada, a falta. Los visitantes emplean un juego de conjunto superior al de los ayer blanquirrojos, y llegan con facilidad asombrosa, por el centro, al área alicantina, en la que Ripoll y Alonso se baten con gran entusiasmo.

Se lanzan dos córners seguidos contra el Mediodía, y al final de uno de ellos comete claro «penalty» el defensa Díaz, sin que Agustín, alejado del lugar, sancione la falta. A los treinta minutos marca Rochi un gol de hermosa factura, pero el árbitro no lo da por válido por haber señalado milésimas de segundo antes unas manos del propio Rochi. Córner contra el Alicante a los cuarenta minutos, y a seguido, lesión de Mateo, que continúa jugando. Exceso de nervios en todos, por lo que el colegiado alicantino se cansa de pitar. Pasan tres minutos del tiempo reglamentario—se desconcertaría probablemente algo con motivo de la lesión de Mateo—y Morón, desde lejos, lanza un chut bombeado, de bolea, sobre la puerta de Cosme. El pelotón da en el larguero e incomprensiblemente se cuela. Es el primero de la tarde. Y se llega al descanso.

Reanudada la contienda, el Alicante juega con mucho afán y entusiasmo. No le va en zaga el Mediodía, y se juegan ahora los mejores minutos de la lucha. Decae, después, la «furia» de uno y otro y volvemos a presenciar un partido de pésima calidad, algo así como si se jugara por el Cuchufleta y el Cacahuete C. de F.

A los dos minutos fuerza córner el Alicante. Seva lo lanza muy ceñido y parece que la pelota se mete, pero el árbitro ordena la continuación. Poco después, Fraga, en magnífica posición, bate de cabeza a Cosme, decidiendo totalmente el partido. El nervosismo hace su aparición en más de un jugador, y a los veinte minutos son expulsados Seva y Patier. Ripoll se multiplica en el Alicante y juega hasta de extremo. A los veintiséis minutos, Agustín Martínez señala un «penalty» contra el Mediodía, y Barrachina, considerando tal vez la injusticia de la sanción arbitral, lo tira fuera deliberadamente.

Finalmente, en el minuto cuarenta y cinco, Rochi recibe de Alexandre—magnífico ayer—un exacto servicio y pone el uno, que es el del honor, en la casilla alicantinista.

El partido, repetimos, fué, en líneas generales, bastante pobre. Ni hubo emoción, ni público... ni sol. Tarde fría y gris. ¡Cuántas ilusiones murieron con ella! — **González CAYUELA**.

Alicante: Cosme; Alonso, Ripoll; Aliaga, Tallada, Alexandre; Seva, Rochi, Barrachina, Gisbert y Javier.

Mediodía: Hojas; Díaz, Campillo; Morón, Perico, Patier; Angelín, Teo, Abuin, Mateo y Fraga.

Atletismo en La Florida

CERNUDA BATIO EL RECORD PROVINCIAL EN LANZAMIENTO DE PESO

IBORRA resultó vencedor en tres pruebas y SEGARRA rompió la cuerda en 100 metros

Organizado por el Frente de Juventudes, se celebró ayer tarde, en las pistas de La Florida, un interesante y competido festival atlético cuyos resultados técnicos fueron los siguientes:

5.000 metros:
Primero Agulló; segundo, Beltrán; tercero, Brú.

400 metros:
Primero Iborra (bate el «record» provincial); segundo, Llopis; tercero, Coves.

Peso:
Primero, Cernuda (bate el «record» provincial); segundo Costa; tercero, Durá.

Salto longitud:
Primero Costa; segundo, Segura; tercero, Navarro.

Altura:
Primero, Parreño; segundo Navarro; tercero, Campillo.

800 metros.
Primero Iborra (bate el «record» provincial); segundo, Martínez; tercero Coves.

100 metros:
Primero Segarra, en 11" 2 d segundo Cernuda, igual tiempo batiendo marca provincial; tercero, Abela.

Pértiga:
Primero Gilabert; segundo, Rodríguez.

1.500 metros:
Primero, Agulló; segundo, Beltrán; tercero Brú.

200 metros:
Primero Iborra; segundo, Segarra; tercero Llopis.

4 por 100 (relevos):
Primero, Elche; segundo Alicante; tercero, Onil; cuarto Novelda.

Disco:
Primero, Durá; segundo, Rodríguez; tercero Avela; cuarto Bernabeu, quinto Cernuda.

Jabalina:
Primero Reina; segundo Latorre; tercero, Beltrán; cuarto, Cernuda.

De entre las pruebas celebradas merece especial atención la carrera de los 100 metros en la que Cernuda y Segarra que entraron en la meta al mismo tiempo, mantuvieron una lucha enconada, que resultó vistosísima y emocionante.

El máximo puntuador de las pruebas fué Cernuda, que consiguió apuntarse veintiuno, a lo largo del concurso.

BOXEO

EL SABADO, EN ELDA

Tébar hizo abandonar a Sanz

MONZO Y GOMEZ VENCIERON AMPLIAMENTE A ÑIGUEZ Y MAESTRE, RESPECTIVAMENTE

ELDA, 28.—El pasado sábado a las once de la noche se celebró una interesante velada de boxeo, cuyos resultados técnicos fueron los siguientes:

García y Toral, al límite de los moscas, hicieron combate nulo.

Sánchez de Elda, y Verdú, de Alicante, también pesos moscas, hicieron una bonita pelea, que ganó Sánchez a los puntos.

Monzó venció sin dificultad a Ñiguez a los puntos y Gómez a Maestre, también ampliamente.

En combate de fondo pelearon los profesionales Tébar, de Elda, y Sanz, de Alicante. Este, después de haber recibido varios golpes prohibidos que le dejaron en inferioridad de condiciones, abandonó dándose a Tébar vencedor por esta decisión.

TEATRO PRINCIPAL

Sábado, 3, domingo, 4, y lunes, 5 de junio

REAPARICION

de la Compañía de grandes espectáculos

RAMBAL

3 ULTIMOS DIAS, GRANDES ACONTECIMIENTOS, 3

Sábado 3, a petición del público,

REBECA

Domingo, 4:

LOS DOS PILLETES

Lunes, 5, despedida:

EL CONDE DE MONTECRISTO

NOTA.—Desde hoy, lunes, se despachan localidades para estas funciones, en taquilla, de 11 mañana a 1'30 y de 5 tarde a 9 noche.

Hogueras de San Juan

CONVOCATORIA

Se ruega a todos los miembros de la Comisión Gestora su puntual asistencia a la reunión que se celebrará mañana, día 30, a las siete treinta de la tarde, en el Ayuntamiento para tratar del siguiente orden del día: 1.º Lectura del acta anterior. 2.º Propuesta de Hernán Cortés. 3.º Proyecto del delegado artístico sobre festival infantil. y 4.º Ruegos y preguntas.

LUNES

Clausura del V Congreso de profesores e intendentes mercantiles

Pronunciaron discursos el subsecretario de Justicia y el presidente del Congreso, señor Ruiz Gimeno

MADRID, 28. — Con la asistencia del subsecretario de Justicia, que ostentaba la representación del ministro; del director general de Enseñanza Profesional y Técnica, que llevaba la representación del ministro de Educación Nacional; de los directores generales de Banca y Bolsa, Contribución y régimen de empresas, de Usos y Consumos y del interventor general de Hacienda y otras personalidades, se ha clausurado en un solemne acto el quinto congreso de profesores e intendentes mercantiles, cuyas sesiones se han celebrado en estos días. Hicieron uso de la palabra el subsecretario de Justicia y el presidente del Congreso, señor Ruiz Gimeno, que subrayaron la importancia de la función de los titulares mercantiles y el campo en que pueden desarrollar sus actividades. Poco antes, en los mismos locales del Círculo Mercantil e Industrial, tuvo lugar un acto en honor de don Carlos Caamaño, presidente del Colegio de Titulares Mercantiles y del anterior Congreso, que se celebró el año 1932. En él le fueron impuestas las insignias de la Orden de Alfonso el Sabio por el director general de Enseñanza Superior y Técnica; quien pronunció una breve alocución referida a la labor realizada por el señor Caamaño y el papel destacado que desempeñan los titulares mercantiles, así como la que han de realizar en el futuro. Los congresistas se han reunido, en número de trescientos, en un céntrico hotel, como acto final de estas efemérides. — (CIFRA).

LA LUCHA EN ITALIA

(Viene de la PRIMERA página)

tro kilómetros de la gran carretera número seis, ayer no che, pero tuvieron que retirarse por ser demasiado fuerte la resistencia alemana. Durante toda la jornada del sábado se desarrollaron combates muy violentos por la posesión de aquella localidad.—(EFE.)

FLORENCIA, BOMBARDEADA

ROMA, 28.—E. sábado fué nuevamente atacada Florencia por la aviación anglo-norteamericana según declara la agencia D. N. B.—(EFE).

SENSIBLES PERDIDAS ALIADAS EN HOMBRES Y MATERIAL

BERLIN, 28. — La aviación alemana—declara la Oficina de Información Internacional— in fligió la noche pasada, en el frente italiano, pérdidas sensibles de hombres y material a las concentraciones de tropas adversarias, principalmente en la Vía Appia.—(EFE).

CONQUISTAS ALIADAS

NAPOLES 28. — Las tropas aliadas han ocupado Ceprano Belmonte, Villa San Stefano y Norma.

La primera localidad se encuentra a 24 kilómetros de Cassino y a 16 del nudo de carreteras y ferrocarril de Frosinone.

Norma fué conquistada por las tropas de la cabeza de puente que rechazaron a las tropas alemanas más allá de los montes Lepini.

La caída de Ceprano fué cuestión de pocas horas, después de haber pasado las patrullas aliadas el Liri a nado o en embarcaciones, operación efectuada ayer.—(EFE).

CEPRANO Y BELMONTE EN PODER DE LOS ALIADOS

CUARTEL GENERAL ALIADO EN NAPOLES 28.—E octavo Ejército ha conquistado Ceprano y los pueblos alemanes han ocupado Belmonte.—(EFE).

A CINCO KILOMETROS DE VALMONTONE

CUARTEL GENERAL DEL V EJERCITO 28.—La infantería y tanques aliados han ocupado Artena, a cinco kilómetros al Sur de Valmontone. Los tanques avanzan hacia Velletri, en la Vía Appia. Artena está a siete millas y media al nordeste de Velletri.—(EFE)

EN ITALIA



Una batería de "abejones" entra en posición en un sector de combate.

Peregrinación nacional en Compostela

La preside el obispo de Almería

SANTIAGO DE COMPOSTELA 28.—La peregrinación nacional llegada de Madrid y presidida por el obispo de Almería, Dr. Enrique Delgado Gómez, ha asistido a primera hora de la mañana a una misa de comunión en la catedral, que fué oficiada por el prelado. Después del mediodía hicieron su entrada oficial en la catedral, acompañados de una representación de Ayuntamiento y otra de la archicofradía del Apóstol. — (CIFRA).

Ayer se verificó el entierro del camarada MONTALVO,

secretario del distrito universitario del S. E. U., de Madrid

Presidieron el duelo, el camarada Carlos Ruiz y el decano de la Universidad de Derecho

MADRID, 28.—A las cinco y cuarto de la tarde se ha efectuado el entierro del secretario del distrito universitario del S. E. U. de Madrid camarada Carlos Montalvo de Angel. Con el hermano del finado José Luis presidieron el jefe provincial y gobernador civil camarada Carlos Ruiz; el jefe del distrito universitario camarada Ruiz Ocaña; el Decano de la Facultad de Derecho, don Eloy Montero; el asesor religioso del S. E. U. padre López Ortiz; el secretario general del Instituto Alemán de Cultura, Weinar; el comisario general de Excavaciones Arqueológicas, camarada Santaolalla; el ex embajador de España en el Vaticano, señor Yanguas Messías; camaradas de la Vieja Guardia, representante del jefe nacional del S. E. U. jerarquías del distrito universitario y gran número de estudiantes.

Estas jerarquías del distrito llevaron a hombros el féretro hasta el límite de la demarcación parroquial; otros camaradas del S. E. U. portaban coronas. La inhumación se verificó en el cementerio de Nuestra Señora de la Almudena. — (CIFRA).

El Frente de Juventudes de Valencia celebró el «Día de la Milicia»

Desfilaron 36 centurias

VALENCIA 28.—Hoy se ha celebrado el «Día de la Milicia» de la semana del Frente de Juventudes con una parada, revista y desfile en el paseo de la Alameda. Participaron en el acto 23 Centurias comarcales, 13 de Valencia y una del S. E. U.—(CIFRA).

ULTIMA HORA

Se acentúa la resistencia alemana en Italia

NAPOLES, 28.—Desde el frente, comunica un corresponsal de guerra que la resistencia alemana parece intensificarse, a medida que los frentes se van cerrando, para las batallas decisivas de Roma. Desde lo alto de dos colinas que bloquean cerca de Arce el paso de las fuerzas aliadas por la carretera número 6, los paracaidistas germanos oponen una resistencia extremadamente firme, después de las anteriores jornadas de retirada. Esta actitud —añade el corresponsal de las fuerzas que se encuentran en las colinas citadas y en otras de los alrededores—puede constituir un esfuerzo para conseguir la retirada por el paso que todavía queda libre.—(EFE.)

COLABORACION germano-nipona en la guerra

Hitler ha recibido al general Oshima

GRAN CUARTEL GENERAL DEL FUHRER, 28.—El Führer ha recibido al embajador del Japón general Oshima con quien tuvo un extenso cambio de impresiones sobre las cuestiones de actualidad relativas a la colaboración germano-nipona en la guerra común.

Asistió a la entrevista el ministro de Negocios Exteranjeros del Reich, von Ribbentrop, quien a continuación, celebró larga conversación con el embajador.—(EFE).

GRAVE COGIDA DE BELMONTE EN SAN SEBASTIAN

En Barcelona triunfan Manolete y Pepe Luis

SAN SEBASTIAN, 28. — Esta tarde se ha celebrado la anunciada corrida de toros a beneficio de los huérfanos de militares residentes en Guipúzcoa.

Reses de la ganadería de Albaserrada para El Estudiante, Juan Belmonte y Domingo González «Dominguín». A pesar de que al iniciarse la corrida comenzó a llover, el público continuó en la plaza.

Primero.—Negro y bien armado. El Estudiante le da cinco verónicas terminando con media. Ovación. Cuatro varas, con un derribo. Dos pares y medio. El Estudiante, después de brindar, cita al toro de rodillas, pero como no se arranca, desiste, llevándosele a los medios. Consigue tres ayudados por alto magníficos, tres por bajo muy buenos, uno más enorme, tres naturales superiores, para uno de pecho. Dos pases de rodillas, superiores. Entra bien y deja una llena que basta. (Ovación, oreja y vuelta, con salida a los medios.)

Segundo. — Belmonte le da cuatro verónicas imponentes. Tres varas derribando una vez. En una caída al descubierto, los tres matadores acuden al quite. A la salida de una de las varas, el toro cae al suelo. Tres pares de banderillas. Belmonte comienza con cuatro estatuarios. (Ovación.) Sigue con cuatro naturales magníficos, metidos entre los pitones. Continúa con otra serie de cuatro naturales. El bicho se cae y cuesta mucho levantarla. Sigue la faena con pases de todas las marcas. Cuatro naturales más. Entra a matar y deja un bajonazo inhoble, a pesar de lo cual le conceden la oreja y es ovacionado.

Tercero.— Dominguín da cuatro verónicas muy buenas. Cuatro varas. Tres pares de banderillas. Dominguín hace una faena valiente. Entra bien y señala un pinchazo. Nuevos pases y deja media trasera que basta.

Cuarto. — Grande. Como Belmonte tenía que torear mañana en Barcelona y había de salir en automóvil a Zaragoza para tomar allí el tren de Madrid. El Estudiante le cede el puesto y torea el quinto. Belmonte no hace nada de particular con el capote. Cuatro varas con tres caídas. El toro tiene mucho poder. Nada en quites. Tres pares de banderillas. Belmonte brinda al público y comienza dando unos pases inteligentes, llevándose el toro a los medios. Da tres pases ayudados por alto, y al iniciar el último, es cogido y derribado. El diestro queda en el suelo e intenta levantarse, pero el toro se arranca, lo recoge nuevamente y lo empitona. Acuden los peones y matadores, que se llevan al toro, y Belmonte se levanta, pero cae inmediatamente al suelo. Da la sensación de que la cogida es muy grave, pues la sangre la brota en abundancia de la ingle. Es trasladado a la enfermería en brazos de las asistencias. El Estudiante da unos pases buenos para un pinchazo, media, otra media y descabello.

Quinto — Muy grande El Estudiante lo recose y da cinco verónicas. Cuatro varas. Dos pares de banderillas. El Estudiante se lleva el toro y comienza con un pase por alto tres de rodillas adornándose, más pases para media estocada buena y tres intentos. El toro cae.

Sexto. — Dominguín da cinco verónicas y media, que se aplauden. Tres varas. Tres pares y medio. Dominguín comienza por un pase por alto. Sigue con varios por bajo y de rodillas, pero sin parar un solo momento. Termina con media entrando mal y repite, entrando bien. El bicho cae después de nueve medias estocadas.

Peso de los toros: promedio de 284 kilos.

El diestro Juan Belmonte fué asistido en la enfermería de la plaza por los doctores Ortiz de Urbina y Garmendia. En vista de que la herida presentaba importantes desgarros, se dispuso se le hiciera allí la primera cura y fuera trasladado en un autoambulancia a la clínica de San Ignacio, donde será operado. El parte facultativo dice así: "Durante la lidia del cuarto toro, ha ingresado en esta enfermería el diestro Juan Belmonte, que presenta una herida por asta de toro penetrante en la región inguinal derecha que le interesa el paquete vascular. Pronóstico grave."—(CIFRA.)

EN MADRID

MADRID, 28.—Seis toros de Miguel del Corral, de Salamanca, para Pepe Bienvenida, Morenito de Talavera y Pepe Dominguín.

Primero.—Negro. Pepe Bienvenida da cinco verónicas y media. (Olés y ovación). Cuatro varas. Bienvenida banderillea a petición. (Ovación). Varios muletazos por bajo y dos en redondo, muy buenos, adelantando la pierna izquierda (Ovación). El toro está muy aplomado. Una estocada corta, que basta. (Ovación).

Segundo.—Cárdeno. Coge vivísimamente y es devuelto al corral.

Segundo bis.—Cárdeno y bien armado. El toro da una cornada a un caballo, degollándolo. Cuatro varas. Tres pares. El toro llega muy peligroso a la muleta. Morenito muletea sin lucimiento. Dos pinchazos, una estocada atravesada y media más. (Pitos).

Se suspende la corrida diez minutos a causa del aguacero.

Tercero.—Cárdeno, abierto de cara. Dominguín da cinco verónicas de media, muy buenas. (Olés y ovación). Tres varas. Dominguín banderillea a petición. (Aplausos). Dominguín da un pase por alto escalofriante y otro de pecho, ayudado. (Olés y gran ovación). Sigue en el centro con pases en redondo molinetes, afarolados, rodillazos, tocaduras de pitón y otros adornos, entre olés y ovaciones repetidas. Un pinchazo en hueso media en su sitio, una entera y descabello al segundo golpe. (Ovación).

Cuarto.—Negro. Cuatro varas y cinco palos (arrecia la lluvia) Bienvenida, en medio de un aguacero grande, muletea por bajo y sigue con tres en redondo, juguetea con el toro y aca ba de estocada corta que produce vómito.

Quinto.—Negro, manso. Morenito veronicas y es aplaudido. Tres varas. Morenito banderillea a petición de los pocos espectadores que aguantan el chaparrón y oye aplausos. El piso está hecho un barrizal. Faena de aliño para pinchazo, media estocada. (pitos).

Sexto. — Negro, entrepelao. Tres varas y cinco palos. Dominguín se descalza para hacer la faena y no ocurrirse. Faena por bajo y altos con rodillazos y mucha voluntad. Acaba de un pinchazo hondo que hace caer a toro pero se levanta. Pincha otras dos veces y acaba descabellando al quinto golpe.

Los toros pesaron en bruto 435, 487, 433, 455, 492 y 424 kilos respectivamente.—(CIFRA)

EN BARCELONA

BARCELONA, 28.—Lleno absoluto. Un toro de Alfredo Manzano. Badajoz para don Alvaro Domecq y tres Terrones y otros tres de Galache, para Manolete, Pepe Luis Vázquez y Abalcín. Mansurrones los de Terrones y bravuconas los de Galaché.

Domecq, garrocha en mano espera a su enemigo a la puerta del toril, corriéndole y sorteando sus embestidas. El bicho se queda manso, y apurándole el caballista en todos los terrenos. Le clava un buen rejón en alto y otro superior. Ovación y música. Dos pares más mejores que el anterior, y por fin un rejón en todo lo alto, del que hace rodar al toro sin puntilla Ovación, oreja, vuelta y salida

Primero.—Manolete es ovacionado en verónicas templadas y ceñidísimas. Dos varas y tres pares de banderillas. Manolete inicia la faena con tres pases ayudados por alto, estatuarios. Tres naturales con la izquierda ligados con el de pecho. Ovación. Continúa toreando con la derecha y da unos pases en redondo mirando al público. Sale el toro a la cintura. Ovación y música. Sigue con unas manoletinas, rematadas con pases de la firma. Ovación. Más pases ceñidísimos, juguetando con el toro. Entrando en corto mata de una entera en todo lo alto. (Ovación, petición de oreja y salida.)

Segundo.—Pepe Luis lo fija con unos lances buenos que se ovacionan. Dos varas recargando y dos pares de banderillas. Con el trapo rojo, Pepe Luis da tres naturales. Siguen otros por alto muy suaves. Nueva serie de naturales. (Ovación) Otros, adornándose desde muy cerca y muy elegante. Hay otros varios artísticos que se jalean con entusiasmo, para media en todo lo alto y descabello al segundo intento. (Ovación).

Tercero.—Abalcín lo fija en tres aplausos. Tres varas y quites oportunos. Dos pares y medio de banderillas. Abalcín hace una faena compuesta de tres pases por alto con la derecha que se aplauden; molinetes y otros aguantando tarascadas. Varios más, obligando a embestir al bicho, que está muy quedado, destacando uno en redondo con la derecha. Se descompone a la hora de matar, y lo hace de cinco pinchazos, media estocada y descabello al segundo intento; después de oir un aviso y muestras de desagrado.

Cuarto.—Manolete lo fija con unas verónicas suaves y superadas, que se aplauden. Dos varas. Dos pares y medio de banderillas. Manolete emplaza con tres pares ayudados por alto, estatuarios. Sigue con otros tres de Galaché

licante. lunes, 5 de de Junio 1944

LUNES

SEMANARIO DE INFORMACION GENERAL

Año IV - Número 135 - 25 céntim

annerheim ha cumplido 77 años

landia, de gala, y la población, jubilosa

ELSINKI, 4.—El mariscal nnerheim cumple hoy setenta y siete años, celebrándose, desde 1942 en este mismo dia la Jornada del Ejército finlandés. Finlandia se halla con tal motivo, engalanada y reina gran entusiasmo entre la población. Los periódicos ensalzan la figura del mariscal y expresan su confianza en el porvenir.—(EFE.)

as tropas aliadas entran en ROMA

NERGICOS CONTRATAQUES ALEMANES N LOS ARRABALES DE LA CIUDAD

V Ejército avanza metro a metro por las zonas habitadas

ARGEL, 4.—RADIO-ARGEL ANUNCIA EN EMISION ECIAL QUE LOS ALIADOS HAN ENTRADO EN EL INTO DE ROMA. AÑADE QUE SOLO FUE HALLA- RESISTENCIA ESPORADICA.—(EFE).

LENTO AVANCE POR LAS ZONAS HABITADAS

UARTEL GENERAL ALIADO EN ITALIA, 4. — (21 RAS, HORA ESPAÑOLA). — EL QUINTO EJERCITO NZA METRO A METRO POR LAS ZONAS HABITA- DE ROMA.—(EFE).

ENTRADA EN ROMA

NAPOLES, 4. — Las tropas del quinto Ejército han ado esta tarde en la ciudad de Roma. Los elementos avanzados fueron momentáneamente detenidos en arrabales de la ciudad por enérgicos contrataques manes. A última hora de la tarde de hoy, después de violento fuego de artillería, las unidades blindadas das entraron en la Ciudad Eterna. Numerosos habites de la ciudad marcharon al lado de los carros dos dando vivas.—(EFE).

RAPIDO AVANCE HACIA ROMA

CUARTEL GENERAL ALIADO EN LA PRIMERA LI- DEL FRENTE ITALIANO, 4. — «Las tropas del Ejército se aproximan rápidamente a los alrededores Roma.»—(EFE).

EL V EJERCITO, EN EL RECINTO DE LA CIUDAD

CUARTEL GENERAL ALIADO EN NAPOLES, 4.—El nto Ejército ha penetrado en el recinto de la ciudad Roma.—(EFE).

OS ALEMANES LIBRAN VIOLENTOS COMBATES

ONDRES, 4.—El enviado especial de la Agencia Reucerca del quinto Ejército aliado comunica que los manes están librando violentos combates de retardia para retrasar la entrada de las tropas aliadas Roma, en tanto se retiran sus fuerzas. El quinto rcito—añade—es dueño de la mayor parte de las cos del Lacio, que dominan los accesos orientales a a.—(EFE).

SE LUCHA EN LOS ARRABALES

ONDRES, 4.—Desde las 6'50 de la mañana, los tans alemanes están luchando contra elementos norteericanos en los arrabales de Roma, según comunide las avanzadas aliadas de la carretera número 6, la Ciudad Eterna.—(EFE).

FUERTE RESISTENCIA GERMANA

UARTEL GENERAL ALIADO EN ITALIA, 4.—Oficialmente se anuncia que en los arrabales de Roma se libra intensa y dura lucha; el enemigo—se agrega—sigue resistiendo en los arrabales entre las colinas del Lacio y el Tíber; la lucha no ha cesado en todo el día. (EFE).

LOS ALIADOS ACONSEJAN LA DESTRUCCION DE MINAS Y EL «SABOTAJE»

CUARTEL GENERAL ALIADO EN NAPOLES, 4.—El Alto Mando aliado ha hecho radiar un mensaje dirigido a la población romana diciendo que la liberación de Roma está próxima. En el mensaje se la incita a destruír todos los emplazamientos de minas y a comenzar el «sabotaje». — (EFE).

SE DISPUTA EL TERRENO METRO A METRO

CUARTEL GENERAL ALIADO EN ITALIA, 4.—Las tropas de Kesseiring disputan denazmente cada metro de terreno que lleva a Roma, con el fin de retrasar la entrada de los aliados en la ciudad. En los arrabales de la misma, el quinto Ejército ha hallado la misma resistencia desesperada que en la amplia llanura que se extiende de las derruídas defensas de los montes Albanos al Tíber. Los carros del quinto Ejército irrumpen por las calles de los arrabales, deshaciendo los núcleos de resistencia y desalojando a los tiradores de sus posiciones.—(EFE).

AVANCES EN TODOS LOS SECTORES

LONDRES, 4.—El enviado especial de la Agencia Reuter cerca del cuartel general aliado en Italia comunica:

"Los elementos de vanguardia que hay al Este de Roma, avanzan después de arrollada la línea defensiva de Kesselring en los montes Albanos. En la mañana de hoy se distinguía el tañido de las campanas entre el rugir de los cañones móviles y el tableteo de las armas automáticas. El ala derecha de las fuerzas norteamericanas se ha desplegado y persigue a los alemanes en retirada al Noroeste de la capital. Al Este, en la carretera número 6, han sido desalojados los alemanes y el camino que lleva directamente a la Ciudad Eterna está franco.

Las tropas del quinto Ejército conquistaron el sábado la aldea de Nemi y las alturas de monte Ceraso y Colle Tano, en tanto las avanzadas llegaban a Rocca di Papa, a kilómetro y medio al Este del lago de Albano. Al otro lado de éste aumentó la confusión de los alemanes al abrir brecha los aliados por el Norte. El avance continuó en todas partes, cediendo los alemanes terreno en el centro y retirándose al Noroeste, su única salida. Los alemanes dirigieron un concentrado fuego artillero para hostigar a los aliados que efectuaban su empuje por los linderos de la llanura situada al Este de la carretera número 6.

Las tropas francesas procedentes de Segurgola conquistaron Colle Piso y Colle Ferro, donde enlazaron el quinto y el octavo Ejército. Hasta última hora estuvieron disparando los cañones alemanes situados sobre la

(Continúa en ULTIMA página)

Consagración de España al Corazón de Jesús

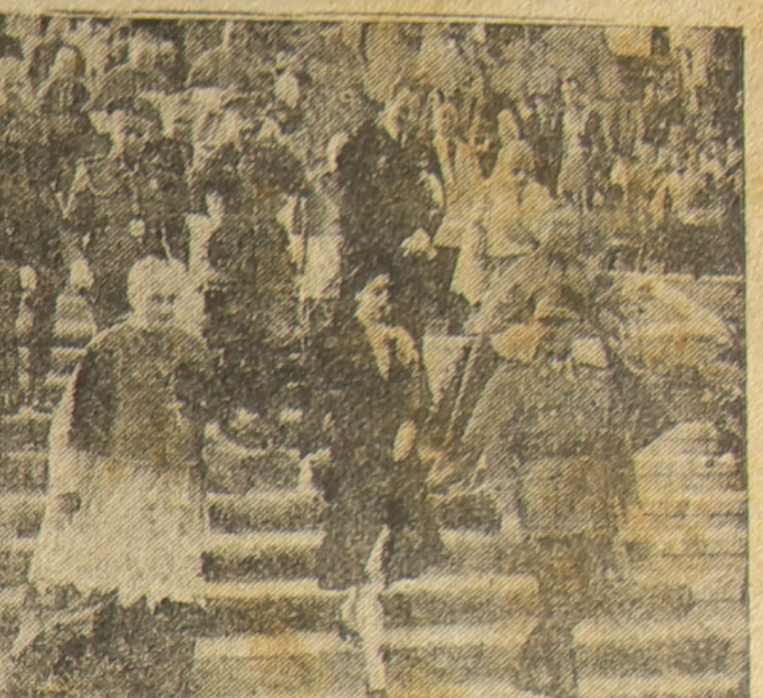



El Jefe del Estado, Generalísimo Franco, acompañado de su esposa, preside en el Cerro de los Angeles el solemne acto de renovar la Consagración de España al Corazón de Jesús.—(Foto CIFRA)

Son rechazados nuevamente los intentos soviéticos en Yass

25 carros y 33 aviones bolcheviques, destruídos

BERLIN, 4.—(Del comunicado alemán):

«En el Este, las tropas germanorrumanas han rechazado aún más a los soviets en el sector del Noroeste de Yassy. Aquéllas fueron apoyadas por sucesivas oleadas de ataque de importantes formaciones de bombardeo y asalto de la aviación y ocuparon varias posiciones de montaña. Fracasaron potentes contrataques del enemigo, apoyados por aviones de asalto carros. Resultaron destruídos 2 carros enemigos y derribados en combates aéreos 33 aviones soviéticos.

Aviones británicos aislados lanzaron la pasada noche bombas sobre las ciudades de Mannheim y Ludwigshafen».—(EFE)

TETRAMOTOR ABATIDO



He aquí uno de los aviones tetramotores abatidos por las defensas alemanas sobre territorio del Reich.—(Foto ORBIS).

osigue la ofensiva aérea aliada contra Francia

Objetivos ferroviarios y carreteras son bombardeados ininterrumpidamente

.000 toneladas de bombas han sido arrojadas en el mes de mayo

ONDRES, 4. — Durante la jornada de hoy prosiguió la gran ofensiva contra las comunicaciones y objetivos militares alemanes de Francia. Después del ataque realizado esta mañana por los bombarderos pesados norteamericanos contra la región de Boulogne, bombarderos medios y caza-bombarderos atacaron importantes objetivos ferroviarios y carreteras en las cuencas fluviales del Noroeste y Nordeste de París. Los puentes y material militar rodante en el valle del Oise fueron atacados por los «Thunderbolt» mientras que aparatos «Marauder» y «Havoc» bombardearon diversos objetivos de la costa Norte francesa y alcanzaron un puente en Courcelles-Sur-Seine, 113 kilómetros al Noroeste de París.

Se anunció hoy que las fuerzas aéreas aliadas con base en el Reino Unido y en la zona mediterránea, arrojaron durante el mes de mayo 132.000 toneladas de bombas sobre los objetivos de Europa. De ese total, 90.000 toneladas fueron lanzadas por los aparatos con base en Gran Bretaña. Corresponden a los aviones de la R. A. F.,

EROE ANTITANQUISTA



...nta y un tanques soviéticos ha puesto fuera de combate Karl Heinz, comandante ... pesado alemán...

PROPOSICIONES ALEMANAS para la salvaguardia de Roma

FUERON ENTREGADAS EN EL VATICANO PARA QUE SE COMUNICASEN A LOS ALIADOS

EL ALTO MANDO ANGLONORTEAMERICANO NO HA DADO RESPUESTA

GRAN CUARTEL GENERAL DEL FUHRER, 4.—El Alto Mando de las fuerzas armadas en Italia comunica: "El general feld mariscal Kesselring transmitió el 3 de junio, a las 23 horas, al embajador alemán en el Vaticano las proposiciones siguientes, para que fuesen, a su vez, comunicadas al alto mando de las tropas angloamericanas con objeto de reconocer a la ciudad de Roma el estatuto de ciudad abierta por las potencias beligerantes: La ciudad de Roma es considerada como ciudad abierta por las potencias beligerantes. Las fronteras de la ciudad abierta son las siguientes: San Pablo hasta Piazza Maggiore, línea de Piazza Maggiore hasta la "E" de Villa Chigi, Villa Chigi hasta un punto del Tíber, kilómetro y medio al S. O. del hipódromo de Torre de Quinto. Torre de Quinto hasta Puente Milfior incluído. Ciudad del Vaticano en su límite Oeste: desde la puerta de San Pancracio y la estación Trastevere exclusivamente hasta el puente del De la orilla del Tíber hasta la puerta de San Pablo.

El Alto Mando alemán se compromete, lo mismo que en otras ocasiones a no mantener en el interior de la ciudad abierta ninguna instalación, ni fuerza militar y a no realizar ningún movimiento de tropas. Se exceptúan los servicios y la policía necesaria para el mantenimiento del orden y el abastecimiento de la ciudad. No será hecha ninguna destrucción en la ciudad abierta. Las reservas de víveres

ENTREGA DE BANDERAS a los batallones "Sicilia", "Legazpi" y "Colón", de guarnición en San Sebastián

Los nuevos reclutas prestaron juramento

Presidió los actos el ministro del Ejército, general Asensio

SAN SEBASTIAN, 4.—Esta mañana, en la alameda de Calvo Sotelo se han entregado las banderas a los batallones «Sicilia», «Legazpi» y «Colón» de la agrupación de infantería de montaña de guarnición en esta plaza.

Antes de la hora anunciada para la celebración de estos actos, las fuerzas de la guarnición estaban formadas en la citada alameda de Calvo Sotelo, siendo revistadas por el general gobernador militar de la plaza señor Pimentel. A las 11 de la mañana ha llegado el ministro del Ejército don Carlos Asensio, con el capitán general de la sexta región y otros generales.

En primer lugar se procedió a la entrega de las banderas a los batallones citados. Fueron sus madrinas, de la del batallón «Sicilia», la señorita María del Carmen Asensio, hija del ministro del Ejército; de la del batallón «Legazpi», la señorita María del Carmen Uhagón, y de la del batallón «Colón», la señorita María Gandaria. En el momento de la entrega de las banderas las madrinas hicieron la ofrenda en unas breves palabras de fervoroso y encendido patriotismo. Los jefes de los batallones, al recibir las banderas contestaron a las madrinas brevemente también y en términos que revelaban su patriotismo y su caballerosidad castrense.

Seguidamente las tres banderas, en unión de las del Regimiento de Zapadores y Batallón de Transmisiones, fueron colocadas en el lugar destinado del una solemne misa de campaña.

Después se procedió a la jura de la bandera.

Por último, se celebró un brillante desfile en el campo de Hernani, donde se había congregado una extraordinaria muchedumbre.—(CIFRA.)

El almirante Bastarreche visita el sanatorio de Perpetuo Socorro

El almirante Bastarreche, acompañado por sus ayudantes y por el comandante de Marina, don José Garat, visitó ayer el Sanatorio del Perpetuo Socorro.

Fué cumplimentado por el director, doctor don José Sánchez Sanjulián, y por el subdirector, doctor don José María Ribelles, quienes acompañaron a los ilustres visitantes en su detenida visita a las dependencias del magnífico establecimiento, cuyas instalaciones elogiaron calurosamente.

La Dirección del Sanatorio obsequió al señor Bastarreche y acompañantes, con una copa de vino de

Postal de la semana

También la gente del pueblo...

El mundo está lleno de estatuas y lápidas que recuerdan a los hombres que dieron lustre y esplendor a su Patria. Unos son de fama universal y su nombre es conocido por todo el orbe; otros reducen su fama a una nación determinada; muchos únicamente a su provincia o al pueblo natal.

Existe una enorme cantidad de seres que, sin ser genios (ni mucho menos), han dejado en la ciudad o en el pueblo huellas de su popularidad. Para éstos no se han levantado estatuas ni se ha esculpido en mármoles sus nombres, que jamás fueron conocidos.

Cuando los pasacalles de la famosa compañía de títeres del "Tío Lallave" recorría las calles de nuestra ciudad con sus interminables comparsas de "indios" y "americanos", sus jacos esqueléticos arrastrando desvencijados "simones", en los que el "hombre-serpiente" lucía su verde "maillot" de lentejuelas, y el famoso "Goliat" sus desarrollados bíceps, y el intrépido "Milán" su monísimo traje de marinero, y las señoritas malabaristas, equilibristas y funambulistas los afeites que tanto escandalizaban a las damas de aquella época; en aquellos tiempos en que la estatua de Maisonnave dormía plácidamente recostada en uno de los muros del desaparecido "Torrechó" y en los estancos se vendían las cerillas "de cocina", los "costalets" y los "mistos de cartó", en nuestra ciudad existían algunos tipos que adquirieron gran popularidad.

Fué uno de ellos el vendedor de "pardalets", de esos que hasta sabían montar en bicicleta, y cuyo pregón ha entrado ya de lleno en nuestro "folklore.

Otro de los individuos que popularizaron su personalidad, fué el explicador de crímenes. El suceso más espantoso del día iba reproducido en un lienzo con toda clase de detalles. La explicación, tan falta de buen gusto como de ortografía, era escuchada por centenares de ciudadanos desde el hilo hasta el pabilo; desde la invocación "Sagrada Virgen del Carmen" con que generalmente empezaban estos espeluznantes relatos, hasta el final, en que era indispensable decir algo de la "fiera corrupia".

También "el mut de la campaneta" era famoso y original.

Posteriormente fueron apareciendo otros tipos célebres: el regocijante "Panet", con sus dichos y ocurrencias; "Pauet", que repiqueteaba sus palillos como auténticas postizas o castañuelas y obsequiaba a la chiquillería con los conciertos de su flauta de caña; el pirotécnico "Chelín", que lloraba como un Jeremías presenciando entre la multitud los castillos de fuegos artificiales que él no construía... que eran todos.

Siguieron a éstos, "Pepe el tonto", al que hacían rabiar amenazándole con pisarle los pies; el vendedor de "corrucos", y aquel hombre tétrico de barba apostólica, terror de los pequeños, que en el silencio de las noches invernales pregonaba con voz de ultratumba: "¡¡Quiquet!! ¡¡Frasquitet!!"... y resultaba que vendía café.

Y otros muchos más que pasaron a mejor vida, y para con los que la humanidad, esta pequeña humanidad de la que nosotros formamos parte, fué demasiado ingrata.

No pido para estos seres mármoles ni bronces; pero sí un piadoso recuerdo, al menos, por lo que alegraron nuestras pobres vidas.

JUAN RAFAEL

¡TRABAJADOR! Los préstamos nupciales fueron creados por voluntad del Caudillo para que por dificultades económicas no demorasen la constitución de una nueva familia. Infórmate de los requisitos para su concesión en las Delegaciones de Subsidios Familiares.

"FENIX"

No es lo difícil comenzar a trazarse una línea. Lo que entraña verdadero mérito es mantenerse en el propósito todos los días. Por esto, no podemos menos de pronunciar nuestros loudes de nuevo a «Fénix», revista de la Delegación Nacional de Prensa, en ocasión del número 11, que acaba de ponerse a la venta. Corresponde al mes de mayo y contiene una antología de lo más selecto, aparecido en diarios y revistas durante los treinta días del próximo abril pasado.

La sección destinada a editoriales recoge sustanciosos y equilibrados trabajos sobre el momento actual de Europa. Federico Izquierdo Luque y Bartolomé Mostaza son, respectivamente, los autores de los que llevan el título «El mundo exige la paz» y «Contradicciones de esta guerra».

El tan comentado y oportuno editorial del diario «Arriba», publicado bajo el epígrafe «¿Es posible la paz?» y el de «El Correo Gallego», titulado «Valorando posibilidades», figuran también en este número 11.

Eduardo Aunós, Emiliano Aguado, José María Bugella, Eugenio Montes, Luis Ortiz Muñoz, García Serra, Villaronga, Federico Lorenzo, Angel María Pascual, José Luis Gómez Tello y otros, son firmas que valoran sus páginas.

De la glosa periodística a la crónica, del trabajo literario al técnico o religioso, todo tiene cabida en «Fénix», presidida siempre la selección por un criterio de objetividad y de preocupación constante por servir a sus numerosos lectores, lo que no debe perderse por su ejemplaridad e interés.

Es posible que aún no quiera alguien reconocer la necesaria y eficaz labor que realiza esta publicación de la Delegación Nacional de Prensa, pero los que un día y otro gastan sus energías en el periodismo la comprenden y la estiman por lo que tiene de estímulo y de recompensa.

Alexanderwerk



Máquinas e instalaciones para cocinas y el ramo tocinero. Maquinaria especial para industrias.

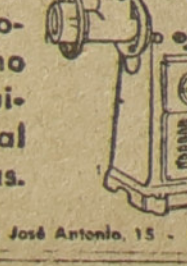

REPRESENTANTE para ESPAÑA: W. LANGE, Avenida José Antonio, 15 - MADRID

Vicesecretaría de Educación Popular

Premios nacionales de periodismo y literatura "Francisco Franco" y "José Antonio Primo de Rivera"

De acuerdo con lo que dispone la orden de esta Vicesecretaría de fecha 8 de enero de 1944, el plazo para la admisión de trabajos que han de concurrir a los premios nacionales de periodismo y literatura «Francisco Franco» y «José Antonio Primo de Rivera» en el presente año comprenderá desde la publicación de la citada orden hasta el primero de diciembre próximo.

Los trabajos que concurran al premio nacional de periodismo «Francisco Franco» constituirán la labor periodística firmada y realizada por cada concursante durante el plazo que fija el artículo quinto de la presente orden de convocatoria.

Los trabajos que concurran al premio nacional de periodismo «José Antonio Primo de Rivera» constituirán la labor periodística que sin firmar haya realizado cada concursante durante el mismo plazo.

Los libros que concurran al premio nacional de literatura «Francisco Franco» versarán sobre el tema «El catolicismo como solución de los problemas del hombre actual». Los concursantes podrán desarrollar este tema expresándose en cualquier género literario (novela, teatro, ensayo, poema) siempre que su creación constituya un libro.

Los libros que concurran al premio nacional de literatura «José Antonio Primo de Rivera» versarán sobre el tema «América». Los concursantes podrán desarrollar este tema expresándose en cualquier género literario (novela, teatro, ensayo, poema) siempre que su creación constituya un libro.

Los trabajos que concurran a estos premios nacionales de periodismo y literatura deberán haber sido publicados y editados dentro del plazo comprendido entre el primero de octubre de 1943 al 15 de noviembre de 1944.

Los artículos deberán presentarse por duplicado en la Delegación Nacional de Prensa, Sección de Asuntos Generales, y los libros que concurran al premio nacional de literatura igualmente por duplicado en la Delegación Nacional de Propaganda.

RECOGIENDO UNA PARABOLA

Como el Excelentísimo Ayuntamiento con laudable empeño proyecta embellecer la plaza de Santa María de Alicante, hemos proyectado también nos otros embellecer las almas alicantinas de la parroquia de Santa María dando esta noche principio a la Santa Misión.

¿Qué es una Misión? Es un tiempo de siembra espiritual en los corazones (a veces, ¡qué prevenidos, o qué desdeñosos, o qué embotados, o qué obstinados!); es también época de recolección en que cada árbol da sus frutos y los espinos sus espinas. Si malo, o si cómodo, o si excusón, o si pagador pésimo, todo se pone de manifiesto en días de Santa Misión. ¡Oh hombre, decía San Pablo a cierto propósito a los filósofos: eres inexcusable...! Porque son muchos los reactivos, diversas las armas que entran en juego, distintos los momentos de situación espiritual que de no cerrarse, ellos por sistema han de producir un saludable adentramiento en sí mismos y por ende el reconocimiento del propio yo, que resulta muy sorprendente para quien vive de todo y en todo, menos de sí y en sí mismo; y de esas miradas serenas, desapasionadas, a las que acompaña la gracia de Cristo que no desampara a sus misionados, se siguen también sorprendentes bienes; nuevos horizontes, sedantes convicciones, rectificaciones que dignifican y sobre todo, el encuentro lleno de una amorosa amargura con ese gran Desconocido que habiendo muerto en cruz, y todo y despojado de sus propias vestiduras, tiene el secreto de la vida eterna y una manda de inacabables bienes para sus enemigos arrepentidos.

En fin que la Misión es una batalla del espíritu en que salen vencedores los vencidos y regocijados los entristecidos, según el oráculo de la Suprema Verdad: «Vosotros lloraréis, mientras el mundo se alegrará; pero vuestras tristeza se trocará en gozo». Exacto: la razón entra punzante como la aguja pero es para que pase el sedoso hilo.

Una vez, así enseñaba el Divino Maestro, un Rey preparaba un gran festín y dió despachos con esta invitación: «Ya está todo a punto; que vengáis». No quiero recordar todo el villano comportamiento de los invitados, ni el ejemplar castigo ejecutado en ellos por el Rey. Aplicando la Parábola de Jesús, cabe decir frente a la feligresía de Santa María: «Todo está preparado... Decid a los invitados...»

El Párroco de Santa María.

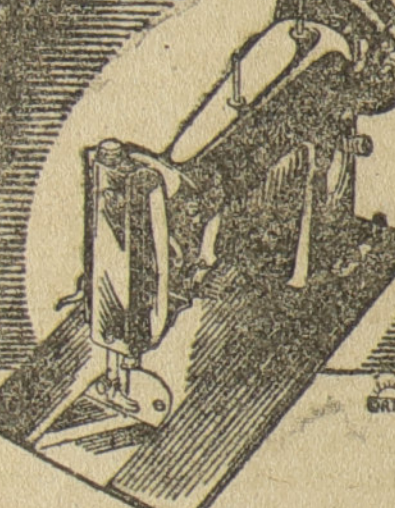

Todo lo consigue VERITAS
MAQUINAS DE COSER MODERNAS
Clemens Müller A.G. Dresden
CONCESIONARIO: WILLY LANGE
AV. JOSE ANTONIO, 15 - MADRID

CARTELERA

TEATRO PRINCIPAL

Compañía de grandes espectáculos

RAMBAL

HOY, LUNES. A las 7'15 tarde y 10'45 noche.

DESPEDIDA DE LA COMPANIA

Con la novela escenificada

EL CONDE DE MONTECRISTO

(Nueva versión)

EXTRAORDINARIA PRESENTACION

IDEAL

Empresa: Alfonso Guixot

Permanente 6 tarde. Ultimo pase a las 11,15 horas. ESTRENO de la gran producción en español CIFESA

LUCRECIA BORGIA

por ISA POLA

Estreno Noticiario NO-DO número 75-B.

Butaca, 2,50. General, 0,60.

CENTRAL

Empresa: L M S

Desde las 5 de la tarde. SENSACIONAL ESTRENO de la superproducción en español,

EN TINIEBLAS

Ronald Colman e Ida Lupino

ESTRENO DEL NOTICIARIO NO-DO núm. 75-A.

Salón España

Empresa: JOSE ROMEU

Desde las 5 de la tarde.

GRAN PROGRAMA DOBLE EN ESPAÑOL

La película de gran éxito.

LA LEGION BLANCA

Loreta Young y John Boles

Y la divertida comedia policiaca.

LOS GANGSTERS ESTAN AQUI

por Jack Buchanan

Noticiario NO-DO 75-B

MONUMENTAL

Empresa: L M S

Desde las 5 de la tarde.

Ultimo día de la deliciosa comedia en español.

ELLA Y SU SECRETARIO

Rosalind Russell y Fred MacMurray

Y la cómica en 2 partes

ABAJO EL NOVIO

por La Pandilla

Delegación Nacional de Prensa

Reunido con fecha primero de junio de 1944 el Jurado encargado de calificar los méritos y adjudicar las becas creadas por la Delegación Nacional de Prensa para directores, redactores y alumnos de último curso de la Escuela Oficial de Periodismo se ha acordado deja desierto el concurso por no considerar en los interesados méritos suficientes que les hagan acreedores a la distinción de conformidad con lo que determina la base sexta de la orden de convocatoria.

ACCION CATOLICA

HOMENAJE A MONSEÑOR VIZCARRA

La Junta Diocesana y los Consejos Diocesanos de Acción Católica, se reunieron ayer, al igual que todos los de España, en una misa dialogada de Comunión en la iglesia de las Reverendas Madres Agustinas a las nueve de la mañana, en homenaje al Ilmo. Monseñor Zacarías de Vizcarra, que recientemente ha sido designado Consiliario General de la Acción Católica Española. Terminado el acto cursóse un telegrama al homenajeado.

Para esta primera parte del homenaje, iniciado por los dirigentes diocesanos de la Obra, se fijó el día 4 de junio por coincidir con el aniversario de su primera misa.

Como complemento de este homenaje, se ruega encarecidamente a todos los asociados de Acción Católica que en los ocho días siguientes ofrezcan por Monseñor Vizcarra actos de piedad.

PARROQUIA de Santa María

HOY COMIENZA LA SANTA MISION CON UN DESFILE PROCESIONAL

Esta noche, será procesionalmente sacado un facsímil de la Santa Reliquia, para impetrar del Señor su misericordia en esta Santa Misión.

A las 9 de la noche salida de Santa María hacia la ermita de San Roque, donde el P. Misionero abrirá la Santa Misión y tendrá las palabras de rúbrica de saludo.

Estadística y colocación

Para trabajar en Pontevedra se precisa maestro turronero. Contrato seis meses, prorrogables. Viaje cuenta Empresa si prueba quince días es satisfactoria. Salario mínimo, 17 pesetas, incrementadas según aptitud.

Para trabajar en Vizcaya se precisan dos moldeadores de primera, dos ajustadores primera y dos torneros primera. Sueldo, bases Vizcaya, pudiendo ser incrementados según aptitud. Empresa abona gastos de viaje si prueba veinte días es satisfactoria.

Para trabajar en Zamora se precisa oficial taller confitería práctico de bombones (peladillas y grajeas). Jornal, 14 pesetas. Contrato indefinido. Viaje cuenta Empresa si prueba es satisfactoria.

Para trabajar en esta provincia se dispone práctico en curtidos al cromo y vegetal.

«Anuario de la Prensa Española»

Con el título anterior ha editado la Delegación Nacional de Prensa de la Vicesecretaría de Educación Popular, una interesante obra en la que se catalogan de modo sistemático todas las publicaciones periódicas.

Aparece este acuerdo por vez primera en España, y tiene, junto a un valor documental indudable, la utilidad de sus múltiples datos para quienes, por su profesión, se relacionan con el periodismo, editoriales, imprentas, empresas publicitarias, etc.

En un cuidado volumen de 500 páginas (3 20 por 28 centímetros) encuadernado en tela azul y con magníficas impresiones van reseñadas todos los diarios y revistas cuyo número es superior a mil, según el sumario que a continuación resumimos:

Indices alfabéticos de publicaciones periódicas y de directores, referencias de periódicos oficiales, de diarios, con los títulos presentados en facsímil, hojas del lunes y revistas, éstas agrupadas en secciones específicas, según su contenido.

Se detallan también, el objeto de la publicación, fecha en que fué autorizada, sus características, domicilio, imprenta que la edita y director, y en los diarios, además el tamaño de su bobina o resma, promedio de páginas publicadas y cuadro de redacción.

Siguen un índice de publicaciones, notas sobre funciones del periodismo, Escuela Oficial del Periodismo, Fundación "San Isidoro", Unión Española de Periodistas, organización sindical de Prensa, relación de fábricas papeleras, de maquinaria para las Artes Gráficas y de tintas tipolitográficas.

Finalmente se inserta un apéndice legislativo con las disposiciones legales sobre la Prensa que son de uso más frecuente.

Por su contenido y presentación tiene esta obra verdadero interés, que se ha procurado hacer compatible con un precio mínimo, fijado en estrecha relación con el costo, es de ... pesetas. Los ejemplares pueden adquirirse en la Delegación Nacional de Prensa, "estafeta", Monte Esquinza, 2.

Obra "18 de Julio". Sesiones clínicas

Conferencia del doctor Vaquero Ibáñez

Bajo la presidencia del Jefe nacional de la Obra Sindical «18 de Julio», doctor Alfonso de la Fuente, acompañado por el jefe de los servicios de ginecología, doctor Botella Montoya, y del jefe de las sesiones clínicas, doctor Serrano de Pablo, ha tenido lugar la tercera sesión clínica celebrada en el dispensario «Fernando Primo de Rivera».

En la sesión correspondiente a la tarde del viernes pronunció una brillante conferencia el doctor Antonio Vaquero Ibáñez, especialista de huesos y articulaciones, desarrollando el tema «Desprendimientos epifisarios de la cabeza del fémur». En documentadísima exposición dió a conocer un tratamiento español que mejora la técnica de conocidos autores extranjeros, y logra los resultados más favorables en la corrección del caso mencionado.

Varios médicos, al final de la charla, hicieron cuantas objeciones estimaron oportunas, siendo todas certeramente explicadas por el conferenciante.

El doctor Vaquero Ibáñez recibió muchas felicitaciones por su importante disertación, plena de contenido científico.

Finalmente se proyectó una película sobre hematología, comentada en español.

RADIO ALICANTE

PROGRAMA DE EMISIONES PARA HOY

SOBREMESA. — A las 12,30: Apertura. Sintonía. Religiosas. Boletín meteorológico. Música de baile. A las 13: Fragmentos de películas. A las 13,30: Notas. Fragmentos de óperas. A las 14: Hora oficial. Boletín informativo. La canción de moda: «Bugui-bugui», por Rina Celi. Canciones españolas. A las 14,30: Retransmisión de la REDERA. A las 14,45: Música ligera. A las 15: Fin de la emisión.

NOCHE.— A las 21: Apertura. Sinfonía. «Torera, torera», pasodoble. A las 21,5: Programa del radioyente (discos solicitados). Boletín informativo. A las 21,45: Crónica deportiva por Juan A. Espinosa. Música variada. A las 22,15: Discos seleccionados. A las 22,30: Retransmisión de la REDERA. A las 22,45: «La princesa del dólar», opereta de Leo Fall. A las 23,30: Notas, Música española de compositores extranjeros. A las 24: Cierre de la Estación.

Ayer recibieron la Primera Comunión doscientos diez niños de Auxilio Social

Administró el Sacramento el vicario capitular doctor don Luis Almarcha

Asistieron autoridades y jerarquías del Movimiento

Ayer mañana, a las nueve, en la iglesia de San Nicolás, profusamente adornada con flores, recibieron por primera vez el Pan de los Angeles doscientos diez niños y niñas de los asistidos en Hogares, Comedores y Jardines infantiles de Auxilio Social.

En el presbiterio, ocuparon los puestos de presidencia las autoridades provinciales y jerarquías del Movimiento. Los coros de la Sección Femenina actuaron durante la misa de Comunión con maestría característica y la ya acreditada masa coral.

Los niños y niñas comulgados, a quienes administró el Santo Sacramento el vicario capitular, doctor don Luis Almarcha, fueron obsequiados más tarde en los establecimientos en que reciben ordinariamente la asistencia de Auxilio Social, con un almuerzo.

¡EMPRESAS! Dad conocimiento a la Delegación provincial de la Caja Nacional de Subsidios Familiares de las altas de productores, remitiendo las hojas E y T de sus declaraciones de familia.

«Educación y Descanso»

EL GRUPO DE EMPRESA DE ABASTECIMIENTOS Y TRANSPORTES OBTUVO UN GRANDIOSO EXITO EN EL FESTIVAL ARTISTICO DE ANOCHE

Anoche, en el Teatro ... la Jefatura provincial de "Educación y Descanso", hizo su presentación el cuadro artístico del grupo de empresa de la Obra, en Abastecimientos y Transportes, con el divertido juguete de Arniches "Los apareados", tomando parte Ma... huenda, Romero, Díez, Aragonés, Samper Ivorra, Real, Sancho, Lloret y Ferrándiz, que fueron dirigidos por Rafael Jornet.

El numerosísimo público que llenaba el amplio salón aplaudió en distintas ocasiones a los artistas, obteniendo al final una larga ovación.

A continuación, por las jerarquías de la Obra, a quienes acompañaba el secretario de la Delegación de Abastecimientos, don Emilio ..., a quien se le ofreció la ... lada como homenaje de simpatía y agradecimiento por su valiosa cooperación al grupo de empresa y a la Obra Sindical, se procedió a la entrega de premios del campeonato local de ping-pong y exposición de fotografías.

Como final hubo un selecto fin de fiesta, recibiendo muchos aplausos P. G. Ferrer, en sus fragmentos de ópera, el notable cantor de melodías mejicanas, Santo ... lario que repitió todos sus números y las alumnas M... Carrascosa, Rita ... Marujita Torregrosa y Manolita Torregrosa y varios elementos del cuadro artístico actuante, y productores de la empresa de tranvías.

Toda la velada constituyó un gran éxito, saliendo el público muy satisfecho.

Amenizó una selecta orquesta, bajo la dirección del maestro López Escudero.

LOS CUARTOS DE FINAL

EL MURCIA EMPATO AYER EN BARCELONA

Y pasa a la semifinal, con todos los honores, acompañado del Valencia y los dos Atléticos

COPA DEL Generalísimo

Resultados de ayer

MADRID, 4.—Resultados de los encuentros correspondientes a los cuartos de final de la Copa de S. E. el Generalísimo y del Campeonato de España de aficionados:

COPA DE S. E. EL GENERALISIMO

(2 5)—R. C. D. Español, 2; Real Murcia, 2.

(2-3)—Atlético Aviación, 3; Sevilla C. F., 0.

(1 6)—Granada C. F., 1; Atlético Bilbao, 0.

(2 1)—Valencia C. F., 6; C. D. Sabadell, 1.

CAMPEONATO DE ESPAÑA DE AFICIONADOS SEMIFINALES

Barreda C. F., 3; Mediodía de Madrid, 1.

Zaragoza C. F., 3; Barcelona, 3.

Los encuentros se jugaron en los campos de los Clubs citados en primer lugar. Las cifras indican el resultado del partido anterior.—(ALFIL.)

COPA REGION

Hércules, 1—Alcoyano, 0.
Elche, 6—Levante, 0.

CLASIFICACION

	J.	G.	E.	P.	F.	C.	P.
Elche	3	2	0	1	8	3	4
Hércules	3	2	0	1	4	3	4
Levante	3	1	0	2	7	9	2
Alcoyano	3	1	0	2	3	7	2

EL MURCIA EMPATO brillantemente en Casa Rabia

BARCELONA, 4.—Español 2 (Jorge y Espada).— Murcia, 2 (Portilla y Morera).

Alineaciones: Español: Trias; Pérez, Mariscal; Cardús, Rovira, Schild; Juncosa, Jorge, Espada, Diego, Viela.

Murcia: Marín; Tamayo, Sierra; Castro, Mora, Narro; Carpena, Martínez, Portilla, Morera, Tito I.

Arbitró el señor Escartín.

Fué este partido de verdadero campeonato, pero con ribetes de dureza, ya que el juego violento no fué reprimido en los primeros instantes por Escartín. Hacia el final, el árbitro optó por expulsar a los infractores del reglamento, y los dos equipos jugaron parte del segundo tiempo con 10 jugadores. El Español inició el juego con codicia, pero fué neutralizado por el Murcia que salió dispuesto a practicar juego de obstrucción. Después de unos minutos de forcejeo, era el Murcia el que llevaba la iniciativa del partido y el que marcaba el primer tanto, logrado a los 36 minutos por Portilla. Con este resultado se llegó al descanso. En la segunda mitad la línea delantera local fué formada de la siguiente manera: Diego, Jorge, Juncosa, Espada, Viela, adquiriendo así mayor movilidad y profundidad. A los 15 minutos empataba el Español por medio de Jorge. Poco después, Schild es castigado a retirarse del campo por falta cometida contra Carpena. Casi inmediatamente, después, a los 18 minutos, el Murcia se apunta el segundo gol por obra de Morera. Jorge se lesiona al sufrir un encontronazo con otro jugador del Español, y pasa a extremo. A los 21 minutos, Espada obtenía el tanto que igualaba nuevamente el marcador. También es expulsado del terreno de juego el jugador murciano Tamayo por falta cometida a Viela, quedando ambos equipos con diez jugadores sobre el campo. Y sin más variación terminó el encuentro.—(ALFIL).

TRIUNFO EL GRANADA POR LA MINIMA, PERO EL ATLETICO DE BILBAO SE LLEVO LA ELIMINATORIA

GRANADA, 4.—Granada, 1 (Nieto).—Atlético Bilbao, 0.

Alineaciones: Granada: Foro; Millán González, Sosa, Melito, Sierra; Marín, Trompi, Nicola, Safont, Más.

Atlético de Bilbao: Lezama; Argarta, Ocija; Calaya, Bertol, Nando; Iriondo, Escudero, Zarra, Panizo, Gainza.

El encuentro ha satisfecho a los aficionados por el buen fútbol que se ha practicado. Si sobre el papel era difícil remontar la diferencia obtenida por el Atlético de Bilbao en el anterior encuentro, más lo ha sido sobre el campo donde los bilbaínos han realizado un buen encuentro defensivo ante el empuje del Granada, que en el segundo tiempo se lanzó al ataque para tratar de aminorar la diferencia. Pero todo fué inútil. De una parte por el juego desbarazado e ineficaz de la delantera granadina y de otra por la cerrada defensa de los bilbaínos. En el primer tiempo, el juego fué alterno, y en la segunda parte dominó intensamente el Granada porque los bilbaínos se replegaron para la mejor defensa de su marco. El gol de la victoria granadina se produjo a los 7 minutos de comenzado el encuentro. Y se debió a un fallo de guardameta Lezama. Lo marcó Nieto al recoger la pelota que se la había escapado de las manos a Lezama. Por el Granada destacaron Sosa y González, y por los bilbaínos Bertol e Iriondo.

Arbitró el señor Soler.—(ALFIL).

UNA CLARA VICTORIA DEL ATLETICO AVIACION SOBRE EL SEVILLA

MADRID, 4.—Atlético Aviación, 3 (Taltavull, Campos, Adrover). Sevilla C. F. 0.

Atlético Aviación: Eizaguirre; Rivera, Cobos; Gabilondo, Germán, Machín; Adrover, Ames toy, Taltavull, Campos, Vázquez.

Sevilla: Bustos; Barrios, Villalonga; Alconero, Félix, Mateo; Clemente, Pepillo, Campana, Arza, Rincón.

Arbitró el encuentro el señor Vilalta.

En los dos tiempos, dominó el Atlético bastante intensamente, sin que los jugadores forasteros supieran desenvolverse y desprenderse fácilmente la pelota. No ha gustado a Sevilla en el encuentro de esta tarde. Ha estado el conjunto andaluz desconcertado y falto de la trabazón de líneas que en él es peculiar. Las peores líneas fueron la defensa y la delantera. La primera dió lugar a la insegu ridad de Bustos y a que los contrarios se infiltrasen fácilmente hasta la meta. En la segunda la ausencia completa de juego en los interiores, rompió la marcha de esta línea la más peligrosa del equipo sevillano y sólo quedaron en pie, Campanal y los extremos. El juego del delantero centro fué siempre perfecto y sus pases a sus extremos fueron siempre medidos y justos, pero los exteriores después malograron los buenos servicios del internacional.

El Atlético ha realizado una magnífica exhibición. Comenzó su juego con mucho entusiasmo y poco a poco se impuso de forma tal que casi el primer tiempo se redujo a un completo embotellamiento y no aumentó el marcador por la poca precisión en los remates. El juego rojiblanco resaltó de tal forma que si fuese exacta la figura cabría decir que sólo existió un solo equipo en el terreno de juego y así fué, porque el Sevilla, roto y maltrecho en todos sus elementos, ya sea por cansancio o porque no se entendieron sus jugadores, el conjunto local dominó intensamente aprovechándose de las condiciones en que se mostraron sus rivales.

En la segunda parte el dominio fué también rojiblanco pero no tan abrumador como en la primera parte. El Sevilla realizó algunas escapadas, pero todas murieron en la defensa o fueron cortadas por el árbitro al señalar éste, frecuentes offsides de Campanal, Clemente y Rincón.

A los siete minutos de juego un tiro de Campos dió de lleno en el poste, ya en pleno dominio atlético. A los 13 Pepillo lanza un tiro que rebota en los pies de Ederra. A los 23 minutos el Atlético consigue su primer tanto al centrar Vázquez y rematar Adrover con la izquierda y en posición violenta. En este tiempo se lesionó el extremo izquierda sevillano Rincón.

En la segunda parte y a los 9 minutos una combinación entre Amestoy, Taltavull y Campos terminó con un tiro de éste por bajo y desde cerca, marcando el segundo gol. Continúa el dominio atlético que ya mediado el tiempo lanza balones fuera y a los 24 minutos un córner sacado por Vázquez lo remató Taltavull, logrando el tercer tanto.

En el Atlético se distinguieron todos sus jugadores, excepto los defensas y de ellos Riera que actuó no muy limpiamente. Ederra en sus pocas intervenciones estuvo muy seguro y la forjadora del triunfo fué la línea media en que Gabilondo, Germán y Machín, amarraron por completo, no sólo a los interiores sevillistas, sino también a la fuerte línea de contraria.

El señor Vilalta, excelente excepto en la apreciación de los offsides, a veces un poco ligero en el señalamiento de los mismos.—(ALFIL).

GOLEADA DEL VALENCIA AL SABADELL (6-1)

VALENCIA, 4.—Valencia 6; Sabadell, 1.

Equipos.—Valencia: Eizaguirre; Alvaro, Juan Ramón; Ortúzar, Iturraspe, Lecue; Epi, Hernández, Asensi, Igoa y Gorostiza.

Sabadell: Pujol; Mardones, Juzo; Arasa, Gonzalvo II, Bardina; Ara, Gracia, Del Pino, Gonzalvo I y Navarro.

Arbitró muy bien don Plácido González.

El Valencia, en una gran tarde de juego, se ha impuesto rotundamente a su adversario. En la primera parte, y de salida, lanzó al ataque, y a los cinco minutos obtenía su primer tanto, logrado por Asensi de cabeza. El Sabadell se defendió bien de este insistente ataque y, aunque dominado, no se entregó. El segundo tanto es marcado por Igoa a los veintitrés minutos de juego. Al final de este tiempo el Valencia se repliega, pero la delantera del Sabadell no logra quietar a Eizaguirre. Unicamente un buen tiro de Gonzalvo II, que Eizaguirre desvía espléndidamente a córner.

En el segundo tiempo, el Valencia afianza la victoria, consiguiendo aumentar en cuatro tantos más el marcador, mientras que los contrarios sólo consiguen un solo gol.

El Valencia ha jugado uno de los mejores partidos de esta temporada. Todos actuaron bien, pero cabe distinguir a Igoa I, Lecue, Epi y Hernández. El Sabadell no se ha entregado en ningún momento, dando siempre la batalla al Valencia. Y todos los jugadores catalanes cabe distinguir a Gonzalvo II.—(ALFIL.)

BALONCESTO

VI Campeonato nacional de la Sección Femenina EN JAEN

El equipo de Alicante, clasificado para la final

En Jaén se han celebrado los partidos de baloncesto correspondientes al VI Campeonato nacional de la Sección Femenina con participación de los equipos de Alicante, Almería, Jaén y Murcia; estos encuentros tenían que dar al equipo clasificado para las pruebas finales. Tras brillantes exhibiciones de juego el equipo de la Sección Femenina de nuestra capital se ha clasificado, habiendo obtenido una magnífica copa. El equipo lo componían: Isabel Sansano, defensa derecha; Remedios Urios, defensa izquierda; Merche Martínez, extremo derecha; Nené Bernabeu, delantero centro; Paula Fuentes, extremo izquierda, y Carmina Carresas, Aurora Soler y Carmen Vicedo, suplentes.

Regatas de "snipes"

Fuerte lucha entre las tres primeras embarcaciones

GANA EL "CESAR AUGUSTO"

En el día de ayer, con tiempo calmoso y numeroso público que veía con entusiasmo este bonito deporte, se corrió una regata local de «snipes». Se dió la salida a las 13,40 horas y la tomaron siete embarcaciones haciéndola por el siguientes orden: «César», «Kuquí», «Corzo», «Alicante» y el resto a continuación.

A los pocos metros de salida vemos cómo se destaca el «César» y gana distancia en el recorrido, llegando con un minuto y medio de diferencia al montar la primera valiza sobre su seguidora.

El «María del Carmen» y «Kuquí» que pasan en segundo y tercero lugar respectivamente empiezan a recuperar la distancia perdida y antes de finalizar la primera vuelta y pasar por delante de nosotros que se encuentra la valiza de salida y llegada vemos con nerviosismo que ambas han recuperado la distancia perdida y tan sólo le restan 4 ó 5 metros para alcanzar al «César». Pero por este orden y en lucha reñida dan la segunda y última vuelta sin variación ninguna, aunque en la parte última de la regata creímos que el «María del Carmen» iba a triunfar, pues al llegar al final solo le sacó unos segundos de ventaja el «César».

Los resultados técnicos fue ron los siguientes:

Primero. — «César Augusto», tripulado por el señor Madrona y señora.

Segundo. — «María de Carmen», por los señores Alfonso y José Luis Porcel.

Tercero. — «Corzo», por los señores César y Gabriel Puigcerver.

Cuarto. — «Kuquí» por los señores Vicente Reyes y Angel Martínez-Conde.

Quinto — «Carmen», por el señor José María Alvarez y señorita Carmen Gras.

Sexto. — «Alicante», por el capitán Cubillo y teniente Hidalgo, y

Sexto. — «Eco», por el señor Sirvent hijo y señor Pecci.

TENIS

Correspondientes a la quinta jornada, ayer domingo, contendieron en primer término Cuvertoret-Corral con Gras II-Mira I. El encuentro, que resultó muy reñido, terminó con la victoria de los primeros por 6-3, 3-6 y 8-6. A continuación Sunoca-Lassaletta disputó el punto a la juvenil pareja Rovira-Arbolí, consiguiéndolo Sunoca-Lassaletta por 6-4 y 6-0.

Por la tarde hizo su reaparición en la cancha, ya repuesto de la enfermedad padecida, lo que celebramos vivamente, Griñán con Gras, teniéndoselas que ver con Arbolí I y Mira II a quienes vencieron por 6-3 y 6-0, destacando sobremanera el entusiasmo y acierto de Arbolí.

Para esta tarde a las siete están fijados los partidos: Cuvertoret-Corral con Ramón Dupuy y a continuación Arbolí II-Rovira e Iniesta-Tindón.

Para mañana, martes, a las siete abrirán el fuego Gras I-Griñán con Sunoca-Lassaletta haciéndolo después Valdés-Oliva y Pillet-Campos.—J. L.

AYER, EN BARDIN

Venció el Hércules al Alcoyano

En los dos tiempos del partido, que fué presenciado por una escasa concurrencia, el dominio correspondió a los herculanos. Con especial insistencia en la segunda parte en la que la presión fué realmente abrumadora en algunos momentos.

Como siempre el motivo de este dominio herculano estribó en el empuje de la media. En ella dstacó el juego sobrio, pero eficacísimo, de Igual, así como en el Alcoyano destacó la magnífica actuación del meta Serer. Los dos hombres mejores sobre el terreno fueron estos. Serer, porque detuvo balones muy difíciles con una seguridad y valentía notables y el medio centro herculano porque sobre su espléndida regularidad de juego cubría uan gran cantidad de terreno y se hacía con cuantos balones cruzaban entregándolos, además, muy bien. Grande y Venys fueron con él los que en el Hércules siguieron en méritos. Una terna que se confirma sólida y en la que descansa y debe seguir descansando la realidad del equipo.

No estuvo como la terna la vanguardia, siguiendo también la tónica de siempre. Tiraron sobre puerta más que muchas veces pero sin acierto y lejanamente. Muy flojos los extremos, especialmente Marnolin, del que como se ve no se puede sacar más. Periche malogró muy buenas ocasiones y se dedicó con preferencia a la réplica o a la prudencia excesiva. Pina, casi inexistente, y Castilla, embarullado y lento. Mención aparte debe consignarse para Juanete que aunque falto de entrenamiento, con lentitud, es, si duda, el conductor de línea. A Juanete se le tienen vistas, entre otras cosas, dos buenas condiciones: la de su precisión en el pase y la de su disparo seco. Tiene también la intuición rápida a la que no acompaña, sin embargo, la misma rapidez de ejecución. Por otra parte —y esto es consustancial en él— no se adentra. Está siempre en el terreno neutro. Pero aunque sea así, es el de más clase en el ataque. Analizando su temporada llegaríamos a la conclusión de que es un jugador que «puede servir» para una próxima. Ha tenido un mal año, entre la lesión que le tuvo apartado largo tiempo del juego, unido a la operación nasal que hubo necesidad de hacerle. Después se le presentó lo de los tobillos, y estuvo también ausente a raíz de haber contraído matrimonio. En total, que aquel espléndido jugador que en el Salamanca fué el máximo goleador y el de mayor rendimiento, se anquilosó en el Hércules en la temporada que concluye. De todo el ataque alicantino herculano no cabe duda, sin embargo, que es uno de los jugadores que merecen reflexión antes de decidir.

En la pareja defensiva bajó Clemente de actuaciones anteriores, bien sea porque estuvo inseguro por un bache de forma o bien porque notaba la ausencia de Maciá a su lado. Puede ser este complejo el que influyera en sus indecisiones y en sus fallos de despeje, porque, naturalmente, Salas dista mucho —es medio ala y no defensa, por mucha voluntad que ponga en su cometido— de ser lo que es el capitán. En cuanto a Albertito se defendió bien. Dos o tres lunares de hombre en formación en el puesto de guardameta no pueden alterar la buena conceptuación que como portero nos merece.

En el Alcoyano vacilaron todas las líneas. Bastante dureza en la pareja defensiva. Es extraordinaria la potencia de saque y de tope que en el izquierdo Gil Sáenz abusó del duro modo de hacer. Es corpulento y en esa misma fortaleza encuentra su desventaja para echarse encima al público a poco que se descuide. Ya hemos dicho que el mejor fué Serer. Qué notable valentía y qué buen acierto el suyo en este partido. En la línea media gustó el centro Rubio, especialmente en la entrega de balones largos en desplazamientos a las alas. Abre y cubre bien pero Igual lo dominó. Blasco, con su fibra característica y Botana, fluctuante. Debutaba en el Alcoyano el interior derecha Oscar. Jugó más a la defensiva que en el ataque. El extremo izquierda Pérez, mejor que el derecha Felipe. Costa no tiró como él sabe hacerlo y que es su especialidad. Y Nieto, que fué tocado, está muy lento. En resumen, el quinteto de ataque del Alcoyano fué incluso, más flojo que el herculano. Si con la pareja defensiva de este partido fracasó actuando dicha pareja muy por bajo de su nivel habitual, pensamos que en normalidad de circunstancias la línea de ataque alcoyana no puede resolver, como no resolvió, las situaciones favorables. De todos modos y habiendo visto a la pareja defensiva alcoyana y aunque nos explicamos, por falta de ataque, el tanteo en contra frente al Levante, se nos hace más cuesta arriba admitir el margen de Valencia.

Pero nos perderíamos en comparaciones teóricas de ataques y defensas que luego, sobre el terreno, echan por tierra con su realidad las opiniones. Claro es que después del resultado de ayer hay que pensar que el ataque herculano es mucho peor que el del Levante y, en cambio, el Hércules venció en Valencia. Una más de las cosas incomprensibles del fútbol... que así es.

El gol que proporcionó victoria al Hércules fué obtenido de "penalty", por Igual, a los diez minutos de la segunda parte. Y Juanete falló un gol hecho sobre la misma puerta cuando no había más que empujar el balón. Juanete es, como hemos dicho antes, de los que para marcar tiene que ser de lejos y aquel balón estaba sobre el mismo marco. Un sitio que no es de su predilección.

Poca gente y bastante color.—J. A. E.

Deportivo Alcoyano — Serer; Sáenz, Gil; Botana, Rubio, Blasco; Felipe, Oscar, Nieto, Costa y Pérez.

Hércules C. de F.—Albertito; Clemente, Salas; Grande, Igual, Venys; Marolín, Juanete, Castilla, Pina, Periche.

SANATORIO DEL PERPETUO SOCORRO
Teléfonos 1203 y 1204 (centralilla)
ANOTELO EN SU LISTIN

Ayer, en La Condomina

El Alicante empató a uno con un equipo del Real Murcia en el que hubo prueba de jugadores para el año próximo

Se anuló un gol a los alicantinos, protestando el público la decisión arbitral

Con asistencia de numeroso público se celebró en La Condomina un partido amistoso entre el Alicante C. de F. y un equipo del Real Murcia. El atractivo del encuentro consistía en la prueba del medio centro del Alavés, Urcelay y el extremo izquierda Emilín, probables adquisiciones del Murcia para la temporada próxima.

A los diecisiete minutos de la primera parte marca el primer gol el extremo izquierdo alicantino Ernesto, al rematar un magnífico centro de Javier. Pocos minutos después marca Rochi, en una jugada personal, un nuevo tanto para el Alicante, de factura impecable; pero el árbitro del encuentro, señor Rosselló, ante la estupefacción y la protesta del público, no lo da por válido. Con el resultado de uno a cero favorable a los visitantes termina el primer tiempo.

En la segunda parte persistió el dominio y buen juego de los alicantinos, pero la actuación excelente del trío defensivo murciano impidió que se aumentase el tanteo. Faltando unos minutos para terminar el encuentro Sornichero, en clarísimo fuera de juego, obtuvo el gol de empate, que también fué protestado por el público ayer imparcialísimo y eufórico por las buenas noticias que, por medio de pizarras, se le fueron transmitiendo sobre el partido que jugaba el primer equipo del Real Murcia en Barcelona; noticias que fueron acogidas con grandes ovaciones.

Destacaron sobre el conjunto de La Condomina: portero del Alicante, la línea media y Sirvent; y por el Murcia, sus interiores Sarasqueta y Pacheco y el trío defensivo en la segunda parte.

Formaron los equipos:

Alicante: Cosme; Alonso, Ripoll; Aliaga, Cuenca, Alexandre; Javier, Rochi, Barrachina, Sirvent y Ernesto.

Real Murcia: Saura; Arrieta, Novo; Aníbal, Urcelay, Rodríguez; Sornichero, Sarasqueta, Zamora, Pacheco y Emilín.

LUNES

«El año de la invasión traerá a los enemigos una derrota sonada en el lugar decisivo»

«La batalla en Italia continúa con voluntad inquebrantable hasta lograr la victoria»

Las tropas aliadas ENTRAN EN ROMA

(Viene de la PRIMERA página)

carretera de Roma, siendo lanzados varios ataques infructuosos hacia Colle Ferro.

A pesar de las minas, de los destrozos y de los tiradores adversarios, el octavo Ejército prosiguió su avance en todos los sectores. A mediodía del sábado, el quinto Ejército había hecho un millar más de prisioneros en 24 horas, haciendo ascender el total de ellos cogidos por dicho Ejército a más de 15.000. A primera hora de hoy, los aviones "Wellington" y "Liberator" atacaron un puente de una carretera entre Roma y Ostia".—(EFE).

PRESION DE LAS UNIDADES MOTORIZADAS ALIADAS

BERLIN, 4.—La Oficina Internacional de Información comunica en relación con la lucha en Italia que los duros combates que se desarrollan entre los montes Albanos y el macizo de los Lepino alcanzaron ayer tarde una gran envergadura por la intervención de importantes formaciones blindadas norteamericanas.

En el curso de las primeras horas de la noche se pudo detener el empuje norteamericano a unos diez kilómetros al Este de los primeros suburbios de Roma. Durante la presión ejercida por las unidades motorizadas aliadas, las líneas alemanas tuvieron que ser llevadas más a retaguardia, pero durante la tarde pudo ser contenido el empuje angloamericano, sufriendo los aliados, ante la fuerza de resistencia tenaz de los defensores alemanes, tan graves pérdidas en hombres y en material que tuvieron que retirarse.—(EFE).

DESTRUCCION DE VEHICULOS

LONDRES, 4.—Hasta las ocho de esta noche habían sido destruídos por la aviación, como mínimo, 300 vehículos alemanes que se retiraban al Norte de Roma, según comunican del cuartel general aliado en Italia.—(EFE).

COMUNICADO ALIADO

CUARTEL GENERAL AVANZADO DE LAS FUERZAS ALIADAS QUE OPERAN EN EL MEDITERRANEO, 4.-El comunicado de hoy, domingo, dice:

"Tierra: La penetración de las tropas del V Ejército en las líneas defensivas enemigas al Sur de Roma se ha convertido en profundas cuñas en numerosos puntos. El V Ejército ocupa actualmente gran parte de las alturas de Colli Lazial que dominan las cercanías de Roma.

En el Este toda la resistencia alemana al Sur de la ruta seis ha cesado.

Las tropas del octavo Ejército continúan atacando vigorosamente al enemigo persiguiéndole en su retirada hacia el Nordeste. Las ciudades de Cotleccolle, Ferro y Anagni han sido capturadas.—(EFE).

COMUNICADO ALEMAN

CUARTEL GENERAL DEL FUHRER, 4.—El Alto Mando de las fuerzas armadas alemanas comunica:

"El enemigo renovó ayer sus violentos ataques de penetración apoyados por importantes formaciones de carros y aviones de asalto al Norte de los montes Albanos, a un lado y otro de la Via Casilina. En combates extraordinariamente duros y sangrientos logró hacer retroceder nuestro frente de contención a diez kilómetros a Este de Roma. En una lucha heroica, los defensores del monte Cave, cerca de Rocca di Papa, deshicieron durante toda la jornada, al mando del teniente Schoengruen, los ataques dirigidos contra esa posición llave por un enemigo sumamente superior; sólo después de haber agotado sus últimas municiones la guarnición se abrió paso, de acuerdo con las órdenes recibidas, hacia nuestras líneas.

En combates a corta distancia se ha distinguido particularmente el subteniente Brose, de un regimiento de la D. C. A. La división Hermann Goering se ha batido heroicamente en las duras luchas de Valmontone.

Al Oeste de los montes Albanos nuestras tropas han realizado un movimiento de despegue hacia el Tíber. El ensanchamiento de la zona de penetración enemiga hacia el Nordeste ha sido impedido en tenaz lucha por las guarniciones de nuestros puntos de apoyo de Zagarolo y Palestrina. Tanto a uno y otro lado de Cave como en el sector al Sur de Paliano han fracasado todos los ataques enemigos en duros combates defensivos.

Aviones de bombardeo y de asalto nocturno han atacado muy eficazmente la pasada noche convoyes y concentraciones del enemigo en la región de Valmontone.

En el sector del Norte de Frosinone, el enemigo sólo ha podido seguir muy lentamente nuestros movimientos de despegue, a consecuencia de la intensa destrucción de carreteras operada por nosotros.

En la orilla oriental del Liri, al Norte de Sora, han sido rechazados varios importantes ataques enemigos y ha sido tapada una brecha. En el sector del Cuerpo de Ejército que actúa en esa zona han sido destruídos desde el día 12 de mayo 400 carros adversarios.

Fuerzas de la Marina de guerra, de protección de convoyes, han rechazado frente a la costa occidental italiana ataques de lanchas torpederas enemigas, averiando varias de ellas. Lanchas torpederas alemanas han hundido en el Adriático, frente a Spalato, cuatro buques de abastecimiento enemigos, haciendo numerosos prisioneros. En un combate con cañoneros enemigos muy armados y blindados, que se libró a continuación, fueron averiados varios de estos buques.—(EFE).

COMUNICADO DEL ALTO MANDO ALEMAN

GRAN CUARTEL GENERAL DEL FUHRER, 4.—El Alto Mndo de las fuerzas armadas alemanas comunica: «Como en el curso de las operaciones el frente se ha aproximado progresivamente a la ciudad de Roma, ha surgido el peligro de que este centro de civilización, el más antiguo del mundo, quede integrado en las operaciones directas. Para evitar esto el Fuhrer ha ordenado la retirada de las tropas alemanas en dirección Noroeste. La batalla en Italia continúa con la voluntad inquebrantable y con la finalidad de romper finalmente la ofensiva enemiga y lograr, en colaboración con nuestros aliados, la victoria. En colaboración estrecha con la Italia fascista y los demás aliados del Reich, serán creadas las condiciones necesarias a este efecto. El año de la invasión traerá a los enemigos una derrota sonada en el lugar decisivo.»—(EFE).

Buen trabajo de los "Tigre"



Estos son los restos que han quedado de un "T-34" que ... alcanzado por el proyectil de la pieza antitanque del "Tigre" alemán Los granaderos contemplan los restos.—(Foto ORBIS)

LAS CORRIDAS DE TOROS DE AYER

ORTEGA, LA SERNA y EL ANDALUZ, en Barcelona

BARCELONA, 4. — En la plaza de toros Monumental se lidiaron esta tarde seis toros del Duque de Pinohermoso, para Domingo Ortega, La Serna y el Andaluz.

Preside el señor Heredia. Ortega es ovacionado en el paseo y tiene que saludar desde el tercio.

El ganado ha sido de hermosa lámina, bravo y codicioso. El tercero ha sido un gran toro.

Primero. — Ortega lo fija con unas verónicas templadas y toreando a medio capote. (Ovación). Cuatro varas y buenos quites de La Serna y el Andaluz. Tres pares. Muletea Ortega comenzando con un ayudado por alto, tres en redondo, tres naturales tirando de su enemigo. Otros pases de adorno, muy cerca jugando con el toro. La faena es sosegada, con molinetes, rodillazos afarolados, etc. (Ovación y música). Termina con una estocada en la cruz. Gran ovación. (Oreja y vuelta).

Segundo. — La Serna es aplaudido al lancear. Cuatro varas y tres pares. Con la muleta La Serna comienza con un pase por bajo haciendo doblar a su enemigo, metiendo la pierna y obligándole a embestir. Tres pinchazos, media estocada y descabella a la segunda. (Muestras de desagrado).

Tercero. — El Andaluz es ovacionado en unas verónicas muy apretadas, rematadas con media superior. Se le ovaciona nuevamente en un quite de frente por detrás formidable. Cuatro varas y tres pares. Andaluz brinda al gobernador civil y jefe provincial, que es ovacionado por el público. Empieza la faena con un ayudado por alto, tres naturales rematados con el de pecho. (Ovación). Sigue con la derecha y liga el pase de pecho. Una entera de la que dobla el bicho. (Ovación, oreja y vuelta). El toro es también ovacionado en el arrastre.

Cuarto. — Ortega lo fija con unos lances eficaces. Cinco varas. Tres pares. Brinda al público y hace una faena con pases por bajo picándole el terreno al toro. (Palmas). Lleva al bicho al centro del ruedo y torea solo, con lances de todas marcas. Tres pinchazos, media estocada y descabello a la tercera.

Quinto.—La Serna da unas buenas verónicas. Cuatro varas. Tres pares. Hace una faena por bajo y cerca para cuatro pinchazos, una entera y descabella al cuarto intento.

Sexto. — El Andaluz es ovacionado al torear de capa. Cinco varas. Dos pares y medio. Con la muleta el Andaluz empieza con unos pases de tanteo muy expuestos. Unos muletazos en redondo seguidos por otros altos superiores siempre entre los cuernos, adornos, tocaduras de pitón, etc. Un pinchazo y una estocada que basta. (Ovación y vuelta).

Peso de los toros: 265, 274...

¡MUJER! ¡TRABAJADOR! Recuerda que las amortizaciones del préstamo especial que recibiste debes efectuarlas todos los meses, del 1 al 10 en las Delegaciones de la Caja Nacional de Subsidios

Alternativa de "Niño del Barrio" EN ORIHUELA

Cortó la oreja de sus dos toros

ORIHUELA, 4.—Con superior entrada se ha celebrado la anunciada corrida de toros, lidiándose seis del duque de Tovar, para Luis Gómez «El Estudiante», Pedro Barrera y José Vera, «Niño del Barrio», que tomaba la alternativa. Actuó también el rejoneador Alvaro Domecq. Preside don Ramón Pastor, asesorado por «Juanito».

El nuevo doctor hace el paseo montera en mano, y se le ovaciona.

Primero de rejones.—De Alicio Cobaleda, berrendo, negro y coletero. Alvaro Domecq, porfiándole mucho, coloca tres rejones superiores en lo alto. El toro es algo mansurrón y el rejoneador le coge y coloca un par de banderillas, de frente, estupendo. (Gran ovación). Después le coloca el rejón de muerte en todo lo alto. (Se le ovaciona). Cae a tierra y descabella a pulso. (Gran ovación y saludos).

LIDIA ORDINARIA

Primero.—Negro. «Niño del Barrio» le cambia de rodillas superiormente. (Ovación). De pie, da cuatro verónicas y media en dos tiempos, superior la última. (Gran ovación). Buen quite por chicuelinas del «Niño del Barrio», con revoleras. (Olés y palmas). Cuatro puyazos y quites por faroles de Pedro Barrera, que se ovacionan. Otro puyazo más y quita «El Estudiante» muy bien. (Palmas). Un par y dos medios pares. Se cambia el tercio. Entre ovaciones «El Estudiante» da la alternativa al «Niño del Barrio». Los diestros se abrazan. «Niño del Barrio» en tablas, rodilla en tierra, da un ayudado por alto, enorme. (Ovación). Molinetes y manoletinas que entusiasman. Cita a recibir y coloca una entera en la cruz, que mata. (Ovación, oreja, vuelta al ruedo, saludos y salida en hombros).

Segundo.—«El Estudiante» da tres verónicas y media. (Ovación). Un puyazo y quite de frente por detrás. Otro puyazo, y Barrera por chicuelinas. Otro puyazo y el «Niño del Barrio» bien. (Muchas palmas). Tres pares de banderillas. El «Niño del Barrio» devuelve los trastos a «El Estudiante» quien brinda al «Niño del Barrio» y, al hilo de las tablas, realiza una gran faena, que inicia con un ayudado por alto rodilla en tierra. Sigue con derechazos soberbios, molinetes y afarolados. Entrando recto, cobra media superior, que basta. (Ovación, oreja y vuelta. Los tres espadas saludan desde los medios, entre ovaciones).

Tercero.—Pedro Barrera lancea bien. Un refilonazo y dos puyazos recargando en el segundo. Nada en quites, porque el toro sale suelto. Con par y medio de banderillas se cambia el tercio. Barrera realiza una faena valiente y de dominio, destacando unos pases en redondo. Después endereza y da unos pases por alto estupendos. (Ovación). Tres manoletinas enormes y termina cogiendo los pitones. (Ovación y música). Más pases superiores por alto y rodillazos, que entusiasman. Una estocada entera en la cruz. (Gran ovación, oreja y vuelta. Otra vez los tres matadores se ven obligados a saludar desde los medios).

...to de los puyazos y no hay nada digno en quites. «El Estudiante» hace una faena superior con pases por alto ayudados y por bajo. Suena la música y sigue entusiasmando al público. Le arrojan un sombrero y lo cuelga de un pitón. Entra bien, deja una estocada y descabella al segundo intento. (Ovación, oreja y vuelta).

Quinto.—El toro sale suelto de los puyazos y, sin picar, cambia el tercio. Barrera y el Estudiante piden a la Presidencia que se pique el toro. Se que se accede y, con un puyazo más, se cambia el tercio. Tres pares de banderillas. Barrera inicia una faena valentísima y de cerca, doblándose muy bien. Unos muletazos. Después toreo por derechazos, bien, y en el tercero es atropellado, sin consecuencias. Después de pinchar varias veces, descabella al segundo golpe. (Pitos).

Sexto.—Negro, con mucho ... nio. «Niño del Barrio» da ... co verónicas y media. (Ovación). Quite por chicuelinas. Otros buenos, y «El Estudiante» hace el quite de la mariposa que se ovaciona. Con par y medio de banderillas se cambia el tercio. «Niño del Barrio» brinda al público. Empieza con pases por alto, naturales y molinetes. (Ovación y música). Sigue con unos buenos pases, se aplauden, y con manoletinas. Cita a recibir, colocando una estocada entera. (Ovación, orejas y salida en hombros).—(CIFRA).

SEMIFINALES para la Copa de S. E. el Generalísimo

MADRID, 4. — Esta noche en la Federación Española de Fútbol se ha celebrado el sorteo para las semifinales de la Copa de S. E. el Generalísimo. Al acto han asistido los miembros del alto organismo deportivo, miembros de Federaciones regionales y directivos y delegados de Clubs, así como periodistas deportivos. El resultado ha sido el siguiente:

Atlético Aviación contra Atlético de Bilbao.

Valencia C. F. contra Real Murcia.

Los encuentros se jugarán en los campos de los Clubs citados en primer lugar el próximo domingo, día 11, y el día 18, en los contrarios.—(ALFIL.)

TRIAS formará con el Murcia la próxima temporada

BARCELONA, 4. — Tenemos noticias de que el Club Deportivo Español y el Real Murcia han llegado a un acuerdo para el traspaso del portero Trías, que hasta ahora ha pertenecido al Español. Solamente falta el consentimiento del jugador, quien esta noche saldrá para Cartagena donde presta su ...

Proposiciones alemanas para la salvaguardia de Roma

(Viene de la primera página)

están exclusivamente destinadas para la población civil. Incluso en el caso del abandono de la ciudad por el Eército alemán, el abastecimiento de Roma en electricidad y agua continuará por medio de las instalaciones de distribución habituales en tanto que éstas se encuentren en poder del Ejército alemán. El Ejército alemán se compromete a respetar estas condiciones a base de una reciprocidad absoluta.

El comandante en jefe de las fuerzas alemanas ha pedido, además, que el Vaticano asuma un control apropiado sobre el respeto de las convenciones precedentes. El alto mando angloamericano no ha dado hasta ahora ninguna respuesta a estas proposiciones. Unicamente el general Alexander ha exhortado con una proclama a los ciudadanos de Roma a que opongan resistencia armada a las fuer-

MUCHAS COGIDAS en el festival taurino de ayer

Con buena entrada se celebró en nuestro coso taurino el festival en el que intervenía la banda "Los Claveles", dirigida por el notable profesor Flores.

La primera parte del espectáculo fué variada y cómica siendo aplaudidos todos los participantes.

La parte "seria" corrió a cargo de los jóvenes novilleros alicantinos Vicente Cantó y José Poveda, actuando de sobresaliente, Paco Romero, los cuales lidiaron ganado de Pedro Hernández, que resultó bueno, bravo y con poder.

Primero. — Negro, gordo y abierto de cuerna. Con fuerza y mucho poder. Mal toreado por los peones en medio de un lío grande. Lo recoge Vicente Cantó con valentía, siendo volteado aparatosamente varias veces. (Risas). Peor banderilleado pasó a muletear Cantó, no sin antes haber desarmado, descalzado y descocado el novillo a uno de los peones. Empieza valiente, con pases "ayudados" arriba y abajo, por delante y por detrás del toro. Da tres naturales con la izquierda, que son otros tantos revolcones. Dos de pecho con rotura de la taleguilla. Entra y deja una entera contraria en el vientre con salida de miembros. Más pinchazos y como el toro es bronco y duro tarda en doblar. (Un aviso). Entra otras cuantas veces más y agarra media y descabella. El toro ha sido difícil y el novillero, que estuvo valiente, escuchó palmas y pitos, pasando a la enfermería con fuerte varetazo en el pecho.

Segundo. — Negro, "meano", más pequeño que el anterior. Muy recogido de cabeza. Bravo, noble, suave y "pastueño". José Poveda no sabe aprovecharlo. Torea embarullado, codilleando, con conocimiento enorme. (Risas). La lidia es un lío grande, un barullo formidable. Los bandilleros Perchel y "Pinturas" colocan un palo en cada pata (pitos y risas). Poveda causa grandes risas con su manera graciosa de torear. Las manoletinas "modernas", que el público jaleó de broma fueron kilométricas. Entra echándose fuera y agarra una estocada, siendo apuntillado el animal al tumbarse descordado. El público como está de broma, pide la oreja y el presidente siguiendo la broma se la concede.

Paco Romero, que actuaba de sobresaliente, estuvo bien colocado y valiente. En el primer novillo dió unos lances muy buenos y al apretarse y ajustarse en el último lo cogió, agarrándose a los pitones y despidiéndolo el toro.

Los "Charlots" y la banda del señor Flores obtuvieron un éxito.

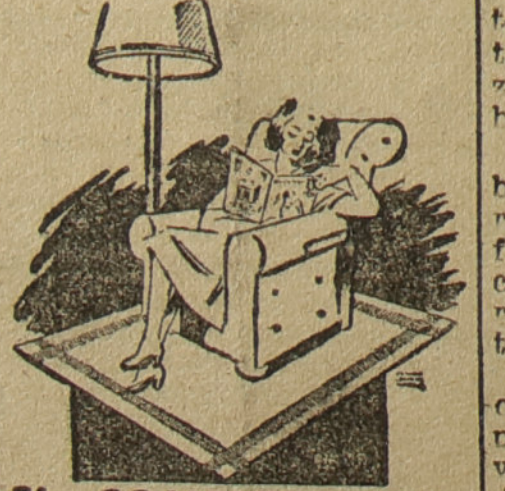

EL COMPLEMENTO DE TU HOGAR ES LA REVISTA

En Alcoy va a celebrarse una gran Exposición de fotografías alemanas

LA ORGANIZAN LOS AMIGOS DE ALEMANIA Y ESTARAN EXPUESTAS EN LOS SALONES DEL ANTIGUO PALACIO MUNICIPAL

CONSTARA LA EXPOSICION DE MAS DE TRESCIENTAS "FOTOS" DE PAISAJES Y GUERRA DEL REICH

Ya ha llegado a Alcoy el material para celebrar la gran Exposición de fotografías alemanas que han organizado los amigos de Alemania.

La Exposición, a la que le están ultimando detalles, se celebrará dentro de muy pocos días en los salones del antiguo Palacio consistorial de la villa.

Constará dicha Exposición de más de trescientas fotografías, de excelentes tamaños y muy bien logradas, de paisajes y guerra del Reich alemán, y podrán apreciarse por ellas las bellezas y rincones del suelo germano.

Daremos más detalles sobre la proyectada Exposición, primera en su género que ...

Alicante. lunes, 12 de de Junio 1944

LUNES

SEMANARIO DE INFORMACION GENERAL

Año IV - Número 136 - 25 céntimos

AYUNTAMIENTO DE ALICANTE ARCHIVO

"ALEMANIA TIENE FE EN LA VICTORIA"

Von Schirach habla de la invasión

VIENA, 11.—El reichsleiter Baldur von Schirach ha pronunciado un discurso tratando de la invasión. Dijo que los alemanes no ignoran que tienen ante sí momentos duros, pero también que la guerra ha entrado en una fase decisiva y que los invasores del Oeste de Europa tendrán ahora su mayor derrota. Afirmó que la invasión ha aplacado la impaciencia del pueblo alemán, que cada día tiene mayor fe en la victoria.—(EFE).

IMPOSICION DE CONDECORACIONES A LA FALANGE DE ORENSE

El ministro Secretario General del Movimiento estuvo representado por el vicesecretario de Servicios

ORENSE, 11.—Esta mañana se han verificado los actos de imposición de las condecoraciones concedidas por la Falange a los camaradas de Orense.

A las 11'30 se celebró una misa de campaña en el jardín de Posío, donde se había levantado un altar, al que daban guardia camaradas de una escuadra de las milicias del Movimiento. Presidieron las jerarquías nacionales que se habían desplazado de Madrid: el camarada Manuel Valdés, vicesecretario de Servicios, que ostentaba la representación del ministro Secretario General del Movimiento, camarada José Luis de Arrese; el jefe del Servicio Exterior, camarada Riestra; el presidente de la Junta Central de Recompensas de F. E. T. y de las J. O. N-S., camarada Jiménez Millas. También asistieron el gobernador civil y jefe provincial de La Coruña, camarada Salas Pombo; los gobernadores y jefes provinciales de Orense y Pontevedra, alcalde de Pontevedra, gobernador militar de Orense, secretario de la Junta Central de Recompensas y Distinciones, camarada Aguilar; delegado de la «Vieja Guardia», presidente de la Diputación, coronel jefe de la Zona y Caja de Recluta, presidente de la Audiencia, secretario provincial del Movimiento y las corporaciones municipal y provincial de Orense, más todos los jefes y oficiales de la guarnición francos de servicio, representaciones de las Ordenes religiosas y de organismos y entidades, el Consejo provincial de la Falange y una nutrida representación de la Sección Femenina de F. E. T. y de las J. O. N-S.

Las bandas de música del Regimiento de la guarnición y la de Alongos, interpretaron diversas composiciones durante los actos. Ofició en la misa el vicario general de la Diócesis, asistido por dos camaradas de la Falange. En el paseo central del jardín se situaron cuatro centurias del Frente de Juventudes y los camaradas de la «Vieja Guardia» de toda la provincia.

El camarada Jiménez Millas, terminada la misa procedió a la lectura del decreto de concesión de la Medalla de la «Vieja Guardia» a los 18 camaradas a quienes ha sido concedida y que recibieron la recompensa de manos del camarada Valdés y los diplomas del jefe provincial del Movimiento y gobernador civil. También fueron impuestas las 15 medallas a los parientes de los camaradas caídos, y al banderín de la «Vieja Guardia» las de los camaradas Iglesias Ballester, Rodríguez Feijoo y Fernández Suárez, cuyos nombres, al ser leídos, fueron contestados con unánimes ¡Presentes!

Después de hechas las imposiciones, fué leído el decreto de creación de la Medalla de la «Vieja Guardia», y a continuación el camarada Valdés pronunció la siguiente alocución:

PALABRAS DEL VICESECRETARIO DE SERVICIOS AL IMPONER LA MEDALLA DE LA «VIEJA GUARDIA»

«Camaradas: Como reconocimiento de una antigüedad en la Falange se os acaba de imponer la Medalla de la «Vieja Guardia». Pero no creáis que ello significa una concesión especial por haber luchado por nuestra Revolución nacionalsindicalista en los momentos en que la lucha era más difícil. Al aceptarla, los que quedamos de la «Vieja Guardia» reiteramos la decisión de que nuestro temple en la lucha, nuestro rigor en la conducta y nuestra voluntad de triunfo han de permanecer inquebrantables en el servicio de España.

En los primeros tiempos atravesamos momentos difíciles, en los que el horizonte parecía cerrado, y sólo la fe absoluta y la firme decisión de unos pocos, mantenidas con toda energía, sin dudas ni claudicaciones, pudieron salvar a España del abismo en que el liberalismo y las demagogias amenazaban hundirla. De la misma manera hoy, en plena etapa constructiva, tenemos el deber de continuar en la lucha, con más ahinco si cabe, para vencer a los que por todos los medios y con las artes más viles—ya que no tuvieron valor suficiente para hacerlo con las armas—tratan de lograr que la victoria obtenida con tantos sacrificios, conseguida a cambio de esos incontables huecos en las filas de la «Vieja Guardia», quede truncada y sin convertirse en su razón de ser: el resurgir potente de la nueva España bajo la égida del Caudillo Franco.

Históricamente, la vida es una lucha constante, y hemos de mantener una permanente vigilia militar si queremos conservar lo conquistado a tanto precio.

La misión de la «Vieja Guardia» es altísima, es el lazo de unión entre los que se fueron y los que vendrán. No es senectud ni decadencia; es germen, ejemplo constante y exponente de las más puras esencias de las virtudes españolas.

Cuando esa juventud, que hoy alborea en una primavera ávida de grandezas y llena de esperanzas, recoja de nuestras manos la antorcha luminosa de aquellas verdades supremas de la historia patria que José Antonio predicara, y juzgue nuestra conducta, ha de hallarnos dignos camaradas de aquellos que hoy están sobre los luceros, pues que si ellos nos aventajaron en el honor de morir por España, no podrá reprochársenos de ninguna manera tibieza o desmayo en servirla en esta lucha silenciosa y constante de la diaria tarea.

Por ello, si hoy estamos aquí prendiendo en vuestros pechos la insignia de la «Vieja Guardia», con este acto nos juramentamos en que aquella aspiración de una España grande, llena y capaz de historia, mantenida por los que cayeron y soñada por esta juventud que hoy nace, no ha de ser quebrada mientras nos toque montar la guardia junto al fuego sagrado de la Patria.

Más aún, hemos de constituir una vanguardia en torno al Caudillo, que sintiendo con plena conciencia la grandeza de la misión que nos ha sido encomendada y que aceptamos con su gloria y su responsabilidad, sepa mantener esa voluntad férrea la absoluta intransigencia ante todo aquello que reduzca nuestra sagrada ilusión, soñada por los mejores, de la España Una, Grande y Libre. ¡Arriba España!»

Calurosas ovaciones acogieron el discurso del camarada Valdés, y seguidamente fué dado por todos los presentes el triple grito de ¡Franco, Franco, Franco! y se cantó el «Cara al Sol», cuyas invocaciones finales hizo el camarada Valdés.

Terminado el acto en el jardín de Posío, los camaradas del Frente de Juventudes y de las milicias del Movimiento desfilaron ante las autoridades y jerarquías, que se habían situado en una tribuna preparada en la calle de José Antonio, frente al edificio del Banco de España. El paso de los falangistas fué acogido con vivas muestras de simpatía y cálidas ovaciones por el vecindario.

En el paraninfo del Instituto de Enseñanza Media, las autoridades y jerarquías y los camaradas condecorados fueron obsequiados con un almuerzo por el gobernador civil y jefe provincial del Movimiento. Durante la comida, camaradas del Frente de Juventudes y de la Sección Femenina interpretaron canciones y danzas folklóricas.

A las 5'30 de la tarde, las jerarquías y autoridades inauguraron el certamen provincial de Artesanía, en el que se exhiben importantes trabajos que fueron muy elogiados. Después visitaron el jardín maternal «Iglesias Ballester» y luego la barriada de casas baratas «General Mola», las obras del campo de deportes de «Educación y Descanso» y por último un grupo de 27 viviendas que para familias necesitadas constrúyense por iniciativa del gobernador civil y jefe provincial.—(CIFRA).

Grandes pérdidas navales ALIADAS ANTE FRANCIA

transportes cargados de tropas, 4 contratorpederos, 2 lanchas rápidas y 1 cañonero, hundidos

CONTRATORPEDEROS, 1 TRANSPORTE Y 2 LANCHAS FUERON GRAVEMENTE AVERIADOS

CUARTEL GENERAL FUHRER, 11.—El Alto Mando de las fuerzas armadas alemanas comunica:

En Normandía, entre el Orne y el Vire donde el adversario continuos refuerzos prosiguen los violentos y encarnizados combates. Han fracasado las tentativas del enemigo de ganar terreno en profundidad, tentativas que han terminado con pérdidas considerables del mismo. Unicamente en dirección Oeste hacia Isigny, el adversario ha logrado establecer en una estrecha faja de costa, contacto con los norteamericanos de la cabeza de puente del Norte de Carentan. Han sido deshechas todas las tentativas realizadas por el enemigo en ese sector para avanzar hacia Cherburgo.

En toda la cabeza de puente enemiga del Norte se mantienen, en combates tenaces y encarnizados, numerosas bases y nidos de resistencia alemanes.

Nuevos grupos de paracaidistas enemigos desembarcados a retaguardia de nuestro frente han sido aniquilados en su mayoría. Durante esos violentos combates librados en la cabeza de puente Norte y en el curso de la destrucción de los grupos de paracaidistas y de desembarco aéreo en el interior, se han distinguido muy especialmente el 736 Regimiento de granaderos reno-westfaliano, mandado por el coronel Grug; la 352 división de infantería, mandada por el teniente general Draiss, y el sexto Regimiento de cazadores-paracaidistas, al mando del comandante Von der Heydte.

Frente a la costa de invasión se ha recrudecido la intensidad de los combates nocturnos librados por fuerzas navales ligeras alemanas contra un enemigo varias veces superior.

En las primeras horas del 10 de junio, nuestros torpederos atacaron a una Escuadra de contratorpederos enemigos en la bahía del Sena. Después de un violento duelo artillero con dicha Escuadra, los torpederos alemanes atacaron a unas lanchas rápidas enemigas, una de las cuales fué hundida y dos gravemente averiadas. A pesar de una cortina de protección extraordinariamente potente, las lanchas rápidas alemanas han hundido a la flota de transporte de refuerzos del adversario nueve buques de transporte muy cargados, con un desplazamiento total de 23.400 toneladas, y un contratorpedero. También fueron torpedeados una unidad de desembarco de 3.000 toneladas, un buque de calado medio y una cañonera rápida. Ante la costa occidental de Bretaña fué hundido por un submarino alemán un contratorpedero enemigo perteneciente a una formación de protección.

También frente a la costa de Holanda y a la de la bahía alemana se han librado combates de vanguardia con lanchas rápidas inglesas, una de las cuales fué hundida.

Aviones de bombardeo hundieron en la noche del 9 al 10 de junio un transporte de tropas de 9.000 toneladas y un contratorpedero enemigo; otro transporte, de 6.000 toneladas, quedó gravemente averiado.

Las baterías costeras del Ejército hundieron frente a la costa oriental de la península de Cotentin a un contratorpedero enemigo y averiaron gravemente a otros dos. El certero fuego de las baterías costeras obligó a virar en esas mismas aguas tres embarcaciones.

El enemigo perdió ayer 68 aviones en la región de desembarco.

En Italia, el enemigo ejecutó contra nuestras nuevas posiciones ataques apoyados por carros de combate, que hicieron una brecha al Este del lago de Bolsena. Fueron rechazadas las tentativas por cruzar el Tiber y el Orte, en dirección Nordeste. El adversario sufrió pérdidas considerables.

En un combate naval librado ante la isla de Elba, fueron hundidas dos lanchas rápidas enemigas.

En el frente del Este no se desarrolló ninguna operación de importancia, hecha excepción de algunos ataques locales enemigos, siendo victoriosamente rechazados.

Formaciones de aviones de bombardeo atacaron durante la noche pasada y con notable éxito el tráfico de refuerzos soviético. Fueron causados grandes daños e incendios, especialmente en el importante centro de Dymerinka.

Algunos aviones británicos lanzaron durante la noche pasada bombas en las regiones de Berlín y Wiener-Neustadt. Fueron derribados tres aviones enemigos».—(EFE.)

INSTALACIONES FRANCESAS ATACADAS POR AIRE

LONDRES, 11.—El Cuartel General norteamericano anuncia:

«Grandes formaciones de fortalezas volantes y «Liberators» del VIII Cuerpo de Aviación han atacado hoy diversas instalaciones enemigas en Francia: aeródromos, puentes, viaductos y baterías costeras. Los resultados eran visibles en algunos casos y en otros hubo de recurrirse a los instrumentos de a bordo a causa de las nubes.

Una formación de «Thumderbolts», «Mustanmgs» y «Lightmings», escoltó a las fortalezas volantes y «Liberators» y atacaron asimismo con sus ametralladoras y cañones de a bordo numerosos objetivos». — (EFE.)

LAS PERDIDAS ALIADAS

BERLIN, 11.—Desde el 6 de junio, fecha del comienzo de la invasión—dice la Agencia D. N. B.—los anglonorteamericanos perdieron en la costa normanda, además de dos cruceros y cuatro destructores, 29 buques de transportes con un total de 170.000 toneladas, así como numerosas unidades de desembarco con millares de marineros y soldados.—(EFE.)

NUEVOS HUNDIMIENTOS

BERLIN, 11.—La Oficina Internacional de Información dice que las formaciones aéreas de combate hundieron la noche pasada un vapor de 20.000 toneladas, un transporte de 8.000 y otro transporte de 10.000. Atacaron también en la desembocadura del Vire una operación de desembarco efectuada por el enemigo, así como una concentración de tropas norteamericanas en Sainte Mère Eglise.—(EFE.)

LA POBLACION CIVIL FRANCESA CON LOS INVASORES

LONDRES, 11.—Un portavoz oficial del Gobierno provisional de la República francesa se encuentra en el Continente. Un despacho suyo, fechado en Bayeux, dice que de todas las aldeas liberadas en las inmediaciones de aquella localidad, así como de algunas que aún están en poder de los alemanes, ha llegado una verdadera muchedumbre, que prorrumpe en gritos de «Movilizadnos», dados incluso por muchas mujeres. Añade el despaño que muchos jóvenes de la región están prestando a los aliados servicios de verdadero peligro.—(EFE.)

DIEZ LANCHAS RAPIDAS HUNDIDAS

LONDRES, 11.—Un grupo de lanchas rápidas que trataba de amenazar la cabeza de puente de invasión en las primeras horas de hoy, fué atacado por fuerzas del mando costero de la R. A. F., quienes, según declara el Ministerio del Aire, hundieron o averiaron diez de aquellas unidades.—(EFE.)

BERLIN, NUEVAMENTE bombardeado

LONDRES, 11.—Comunicado del Ministerio del Aire:

«La noche última, una formación de aviones «mosquitos» de los grupos de bombardeo han atacado Berlín. Fueron minadas las aguas enemigas. Dos de nuestros aparatos no han regresado».—(EFE).

EL MINISTRO de Educación Nacional, EN GRANADA

Concentración juvenil

GRANADA, 11.—El ministro de Educación Nacional, señor Ibáñez Martín, ha presenciado la concentración del Frente de Juventudes celebrada esta mañana en el pabellón del Salón.

Después de oír misa, el ministro visitó la Escuela de Estudios Árabes y la residencia de estudiantes alemanes. A continuación, estuvo en las Escuelas del Ave María. Por la tarde, asistió a la corrida de toros. Después marchó a la Asociación de la Prensa, donde fué obsequiado por el presidente y la Junta de mandos. Luego visitó la exposición de acuarelas de Isidoro en la Casa de los Tiros y la exposición de Gabriel Morelló, que fué inaugurada hoy y exhibe más de cuarenta cuadros de dicho pintor. Por la noche, después de despedirse en el Ayuntamiento, el ministro fué objeto de un homenaje que le ofreció la Corporación en el salón de sesiones.—(CIFRA).

LA INVASION



Soldados aliados que acaban de desembarcar en un lugar de Francia se disponen a tomar posiciones.—(Foto CIFRA, recibida por radio.)

EL MINISTRO DE JUSTICIA, A MADRID

BARCELONA, 11.—A primera hora de la tarde ha regresado a Madrid, en automóvil, el ministro de Justicia don Eduardo Aunós.—(CIFRA.)

El mejor campamento del Frente de Juventudes

Será construído en Valencia

VALENCIA, 11.—Han dado comienzo en el pueblo de Buñol las obras de construcción de un campamento permanente del Frente de Juventudes, que será el mejor de España. Este campamento será construído con un donativo de trescientas mil pesetas hecho por el gobernador civil y jefe provincial del Movimiento en el mes pasado con motivo de la semana del Frente de Juventudes.—(CIFRA.)

Pescara, Chieti y Sulmona, en Italia, ocupadas por las tropas angloyanquis

Al Noroeste de Roma, los aliados conquistan CANNINO Y MONTALTO DI CASTRO

40.000 alemanes han sido hechos prisioneros

CUARTEL GENERAL AVANZADO DEL CUERPO ALIADO DEL MEDITERRANEO:

El comunicado de hoy, domingo dice: "Siguiendo de cerca al enemigo en retirada en Italia, las tropas aliadas han ocupado Pescara, Chieti y otras localidades de esta región han sido también capturada. Sulmona ha sido evacuada.

Al Noreste de Roma un pequeño destacamento enemigo ha sido rechazado hacia el Norte de la carretera que va a Avezzano. Y al Noroeste de la Ciudad Eterna nuestro avance continúa hasta unos quince kilómetros al Norte de Viterbo. Cannino y Montalto di Castro han sido alcanzados.

Aire: Importantes formaciones de bombarderos pesados atacaron ayer depósitos de petróleo y refinerías en la región de Trieste, en Italia septentrional. Nuestros cazas bombarderos atacaron las refinerías de Ploesti. La aviación táctica atacó las vías férreas y estaciones de distribución, grandes carreteras y puentes así como otros objetivos de la zona de batalla al Norte de Roma. También fueron realizadas salidas ofensivas contra objetivos enemigos de Yogoslavia y Albania septentrional.

Durante estas operaciones 27 aparatos enemigos fueron destruídos y no han regresado 28 de los nuestros. Ningún avión enemigo fué visto o encontrado sobre la zona de batalla durante las horas diurnas de ayer.

La aviación aliada del Mediterráneo realizó unas dos mil cuatrocientas salidas.

En la nohce última, nuestros bombarderos atacaron las instalaciones petrolíferas de Brod, en Yogoslavia.

Marina.—Se comunica del Adriático, que en la noche del 7 al 8 de junio, los destructores británicos bombardearon el puerto de Lussinpicolo al Sureste de Pola.

El viernes último, 9 de junio, una formación de pequeños dragaminas penetró en el puerto de San Stefano. La isla había sido evacuada por los alemanes y ondeaban en tierra banderas blancas.

La vía férrea que unía la isla al continente parecía haber sido demolida por el enemigo en retirada."—EFE.

CUARENTA MIL ALEMANES PRISIONEROS EN ITALIA

ARGEL, 11.—Se anuncia oficiosamente que el número de prisioneros alemanes en Italia se eleva a más de cuarenta mil. — (EFE).

LA ISLA DE SAN STEFANO, EVACUADA POR LOS ALEMANES

ARGEL, 11. — La radio de las naciones unidas difunde hoy un comunicado naval aliado que declara que los alemanes han evacuado la isla de San Stefano, en la costa occidental de Italia, a unos ciento veinte kilómetros al Noroeste de Roma. El comunicado añade que cuando penetró en el puerto de la isla una formación de pequeños dragaminas en la noche del viernes, habían sido izadas banderas blancas en la orilla.—(EFE).

AVEZZANNO, POR LOS ALIADOS

CUARTEL GENERAL ALIADO EN EL MEDITERRANEO, 11.—Los alemanes han sido desalojados de Avezzanno y de sus alrededores.—(EFE).

SE REANUDAN LOS ATAQUES ROJOS CONTRA FINLANDIA

35 AVIONES SOVIETICOS FUERON DERRIBADOS

HELSINKI, 11.—Comunicado militar finlandés:

«En las primeras horas del día 10 de junio, el enemigo reanudó su gran ataque en el istmo de Carelia, apoyado por un fuego artillero muy violento y por potentes fuerzas aéreas. Durante los violentos combates que, con violencia no disminuida, prosiguieron todo el día y toda la noche, el enemigo logró, a pesar de haber sufrido enormes pérdidas en hombres y carros, abrir brecha en la parte Oeste de nuestras posiciones del istmo. La lucha continúa sin interrupción.

Pequeños destacamentos enemigos han sido rechazados en cuatro puntos del istmo de Aunus y del de Maaselkae.

En el istmo de Carelia, nuestros aviones de caza y la artillería de la D. C. A. derribaron 35 aparatos enemigos.

Según las últimas noticias, además de los aviones enemigos derribados que mencionaba el comunicado finlandés, de ayer, nuestra defensa antiaérea destruyó otros cuatro».—(EFE.)

FINLANDIA ESTA PREPARADA

HELSINKI, 11.—El periódico «Uusi Suomi» dice, al comentar el parte de guerra finlandés de ayer, que la nueva ofensiva bolchevique no ha cogido de sorpresa a los finlandeses, quienes nunca dudaron de que la calma que reinó durante la primavera había de cesar alguna vez. «Pero mientras tanto—declara—hemos tenido ocasión de concentrarnos y prepararnos y el enemigo conocerá de nuevo la tenacidad de los soldados finlandeses».—(EFE.)

Postal de la semana

FIESTAS Y FERIA

Sólo faltan unos días para la celebración de nuestras fiestas de San Juan. Se ha hablado de feria en esos días sanjuaneros, pero a esta fecha ignoramos si se llevará a cabo. Parece ser que el lugar de su emplazamiento es lo que hace dudar a los feriantes en su decisión.

S e r í a verdaderamente sensible que detalles sin importancia, que fácilmente podrían subsanarse, dieran lugar a que en las próximas fiestas no se pudiera celebrar en Alicante una feria que, además de dar animación a la ciudad, sería un motivo más de atracción.

Los alicantinos deben tener en cuenta que las fiestas engrandecen a los pueblos y que para la feliz consecución de este engrandecimiento, se requiere toda clase de esfuerzos: la aportación económica, el sacrificio moral y el entusiasmo.

Secundando a las autoridades que aportan a la fiesta toda su buena voluntad y protegen toda iniciativa, y a las comisiones fogueriles, que trabajan sin descanso durante los doce meses del año para la superación de "les fogueres", los industriales y comerciantes no deben escatimar sus donativos, ya que sus negocios son los más beneficiados; los vecinos su pequeño óbolo semanal, y todos, deben estar dispuestos a sufrir, por sólo unos días, las molestias que les pueda ocasionar una fiesta que tan alto está colocando el nombre de nuestro pueblo.

La feria sería el complemento de unas fiestas tan hermosas como las nuestras. La feria, da prestigio a la ciudad, porque es el complemento para el engrandecimiento de la fiesta. Su instalación se debe llevar a cabo allí donde se encuentre el bullicio. Una feria alejada de la efervescencia popular es triste y da sensación de pobreza y abandono. No nos debe importar lo antiestético de su ornamentación, ya que precisamente ello constituye su sabor de tradicional belleza. Cuando arrojamos flores desde un balcón al paso de la bandera, no pensamos, ni remotamente, que al pisotearlas los soldados han de producir en el arroyo un mal efecto. Las arrojamos porque ello supone un delicado homenaje, y nada más. La feria es también un homenaje a los niños y a los ojos de nuestros visitantes.

Una feria siempre es una propaganda práctica y positiva de nuestra fiesta.

—Lo compré en Alicante cuando fuí a las Hogueras...

Y en la boca de todos va siempre unido el nombre de la fiesta al de nuestra ciudad.

Debe celebrarse la anunciada feria, y debe celebrarse en un sitio céntrico, donde el ambiente de la fiesta se respire con mayor intensidad, y donde los feriantes—esos heroicos comerciantes que llevan siempre tras sí su mercancía expuesta constantemente a toda clase de riesgos—no se vean lesionados en sus intereses después de largas jornadas de grandes sacrificios.

Nuestras autoridades no perderán de vista que muchas fiestas son tan famosas por sus ferias, como por la fiesta misma.

Y ya que nuestra fiesta por sí sola es famosa, con la feria llegaría a alcanzar Alicante el nombre que, por muchas razones, le corresponde.

JUAN RAFAEL

En el Principal

GALAS INFANTILES de Radio Falange

La segunda función de «Galas Infantiles», de Radio Falange constituyó un grandioso éxito, presentando el teatro un aspecto hermosísimo, ocupadas todas sus localidades.

Más de treinta pequeños artistas tomaron parte en la función, siendo todos aplaudidísimos en sus variadas intervenciones de recitado, canto y baile. Muchísimos pequeños actores fueron obsequiados por el público con espléndidos regalos.

Al final de cada parte de las tres que componían el espectáculo se procedió al sorteo de juguetes entre los niños asistentes a la función.

En la primera parte y como final actuó, fuera de programa, la monísima niña sevillana María Teresa Parejo y Prados, que declamó con soltura y gracejo singulares el monólogo «Chiquita y bonita», de los hermanos Alvarez Quintero, recibiendo una gran ovación.

Todos los pequeños artistas fueron calurosamente aplaudidos y recibió también muchos aplausos el señor Roger, que hizo la presentación de los pequeños y llevó ágilmente el desarrollo del espectáculo.

La segunda función de «Galas Infantiles», de Radio Falange obtuvo un magnífico y total éxito, saliendo el público complacidísimo de la variedad y categoría del programa y de la idoneidad de sus juveniles intérpretes.

COMPRARIA MAQUINAS

de hacer medias y géneros de punto — Escribid indicando características a **JUAN GINER** General Marvá, 31 - ALICANTE

RADIO ALICANTE

PROGRAMA DE EMISIONES PARA HOY

SOBREMESA.—A las 12,30: Apertura. Sintonía. Religiosas. Boletín meteorológico. Música ligera.—A las 13: Programa de canciones.—A las 13,30: Notas y comunicados. Música y canciones del Sur.—A las 13,45: Sección taurina, por «Don Tomás».—A las 14: Hora oficial. Boletín informativo. La canción de moda: «Te amé en silencio», por Raúl Abril. Zarzuelas célebres.—A las 14,30: Retransmisión de la «Redera».—A las 14,45: Música de ritmo.—A las 15: Fin de la emisión.

NOCHE.—A las 21: Apertura. Sintonía. «Providencia», pasodoble.—A las 21,5: Radioyente (discos solicitados). Boletín informativo.—A las 21,45: Crónica deportiva, por Juan A. Espinosa. Música ligera. —A las 22,15: Fragmentos de películas.—A las 22,30: Retransmisión de la «Redera».—A las 22,45: Acto segundo de «Fedora», ópera de Giordano.—A las 23,15: Obras del maestro Moreno Torroba. Notas y comunicados.—A las 23,45: Cantos populares.—A las 24: Cierre de la Estación.

MUJER TRABAJADORA: La plenitud de tu felicidad al contraer matrimonio te la proporcionará un Préstamo Nupcial con el que podrás formar tu propio hogar. Infórmate en las Delegaciones de Subsidios Familiares o en las de la C. N. S.

"Educación y Descanso"

GRAN EXITO DEPORTIVO de la carrera ciclista de ayer

VENCIO EN EL EMBALAJE FINAL EL ILICITANO JOSE MARIA GARCIA

Ayer mañana se celebró la anunciada carrera ciclista que inició la serie de pruebas de este deporte que Educación y Descanso se propone organizar periódicamente durante la temporada que comienza. El recorrido constaba de 45 kilómetros que sumaban el total de las seis vueltas al siguiente circuito: Explanada, Estación de La Marina, Albufera, Vista Hermosa, Cruz de Piedra, Matadero, Explanada.

A las 11,45 de la mañana tomaron la salida los 20 corredores inscritos de los diferentes pueblos de la provincia y de Alicante. Ya en la primera vuelta del recorrido se retiran dos participantes por distintas averías sufridas en sus máquinas. Llega a la meta un pelotón compuesto de los corredores siguientes: García, Carratalá, Daniel, Lillo, Ruiz, Giner y Mateo que habían de marcar un fuerte tren durante el recorrido total. Este pelotón terminó la carrera con gran ventaja sobre el resto de los participantes. El embalaje final de la carrera fué lo más interesante de ella y en él se dieron a conocer los futuros "ases" del "sprint" final que avalora a los corredores en su consagración definitiva. La clasificación final fué la siguiente:

Primero: José María García, de Elche, que invirtió en el recorrido 1 hora, 46 minutos y 20 segundos.

Segundo: Alfredo Carratalá, de Alicante, en igual tiempo.

Tercero: Daniel Sánchez, de Alicante, idem.

Cuarto: Angel Lillo, de San Vicente, idem.

Quinto: Bernardo Ruiz, de Orihuela, idem.

Sexto: Eduardo Giner, de Alicante, en 1 hora, 46 minutos y 45 segundos.

Séptimo: Manuel Mateo, de Elche, en 1 hora, 53 minutos y 30 segundos.

Seguidamente se procedió al reparto de premios donados por Educación y Descanso, consistentes en trofeos deportivos y material ciclista. Efectuaron el reparto el jefe provincial de Educación y Descanso, camarada Salvador Escarré; don Manuel Prieto Madassu, coronel del Regimiento, y varios representantes de los distintos grupos de empresas de la capital. En resumen, la primera prueba ciclista del año constituyó un gran éxito deportivo para los organizadores.

Todos los corredores participantes merecen ser destacados elogiosamente por su excelente actuación deportiva a lo largo de la prueba, demostrando con ello su gran afición hacia este deporte netamente aficionado.

GIL

Requisitoria

Angel Molina, natural de Cartagena, de pelo rubio, alto, sin vecindad ni domicilio fijo.

Josefa Segura García, de unos veintidós años de edad, natural de Cartagena, de regular estatura, chata, pelo castaño, la cual hace vida marital con el anterior individuo.

Y el conocido por el «Mari», sabiéndose únicamente que es natural de Cartagena, alto y de pelo negro, igualmente que los anteriores sin domicilio ni vecindad fija.

Comparecerán en el plazo improrrogable de diez días, a partir de la publicación de la presente requisitoria, ante el Juzgado militar número 4, de Alicante, sito en la calle de Pascual Blasco, número 1; significándoles que, en caso de no comparecer en el plazo indicado, serán declarados rebeldes, parándoles el perjuicio a que hubiere lugar.

Asimismo encarezco a las autoridades, tanto civiles como militares, su busca y captura, y caso de ser habidos, sean sometidos a prisión, poniéndolos a disposición de este Juzgado.

BALONCESTO

Glut, de Alicante, subcampeón de España masculino de grupos de empresa

Perdieron en la final, frente a Barcelona, por 59 a 17

MADRID, 10.—Con un lleno se ha celebrado esta mañana, en el frontón Recoletos, las finales de los campeonatos masculino y femenino de baloncesto de «Educación y Descanso», reservados para grupos de empresa.

Se enfrentaron los equipos finalistas representantes de Barcelona y Alicante, de la Anónima de Accidentes y Glut, respectivamente.

No obstante haber vencido los catalanes, como se esperaba de antemano, puesto que desde un principio se les consideró como favoritos de la competición, el equipo alicantino opuso una tenaz resistencia desde el principio hasta que el árbitro señaló la final, resultando un partido muy interesante.

El equipo de la Anónima de Accidentes ha revalidado el título de campeones de España que ya consiguieron el pasado año con tanta brillantez.

Los del Glut, de Alicante, han causado una excelente impresión en los tres partidos que han jugado, considerándoles como los más dignos rivales de los catalanes.

Por consiguiente, el título de subcampeones de España, obtenido por el equipo del Glut, ha sido justísimo.

N. de la R.—Damos nuestra enhorabuena a los componentes del equipo, a la empresa del Glut, a la Jefatura provincial de «Educación y Descanso» y al Departamento de Deportes por el triunfo obtenido para Alicante en esta competición nacional.

Comida de hermandad en la residencia de la Santa Faz

Grandes proyectos en los grupos de empresa

Ayer se celebró en la residencia de Arturo Estañ que la Obra Sindical tiene instalada en las proximidades del caserío de la Santa Faz, una comida de hermandad ofrecida por la Jefatura de «Educación y Descanso» a los distintos jefes de los grupos de empresa constituídos en la capital.

Antes de la comida y después de ella se trató de la orientación que puede darse a cada grupo de empresa en los distintos aspectos del deporte, cultura, arte, excursionismo, etc., existiendo la m a y o r voluntad por parte de todos para que se convierta en realidad y se llegue a proporcionar al productor, a través de la empresa, los beneficios incalculables que puede obtener de «Educación y Descanso».

Visitaron las diferentes dependencias del edificio de la residencia, que les fueron mostradas por el jefe de la misma y cambiaron impresiones con los representantes de los grupos de empresa el jefe de «Educación y Descanso», el secretario y el jefe de Deportes.

BOXEO

LA PELEA ALPAÑEZ I-CAMPOY, RESUELTA A FAVOR DE ESTE ULTIMO

El sábado por la noche tuvo lugar, en el amplio gimnasio de «Educación y Descanso», la reunión de boxeo anunciada, que se esperaba con interés, a la que acudió una considerable cantidad de aficionados.

Toral venció a García (moscas), por puntos.

Planelles venció a Níguez (moscas), por abandono al segundo asalto.

Ferrando se apuntó la victoria, por puntos, sobre De Latorre (plumas).

El ilicitano Candela fué declarado vencido por Pérez, al rehusar el combate reiteradas veces, cubriéndose y sin presentar pelea.

Alpañez I y Campoy (medios) realizan una sangrienta pelea que levantó al público de los asientos, venciendo Campoy por amplio margen de puntos.

Destacó la formidable actuación de Planelles y el duro combate de Ferrando-De Latorre, así como la forma de Campoy.

La velada en sí ha sido un nuevo éxito deportivo y de organización de «Educación y Descanso», que está levantando el boxeo en Alicante.

TENIS

Teniendo que terminar forzosamente el próximo domingo día 18 los partidos del torneo de Primavera, con tanto éxito organizado por el Club Atlético Montemar, durante el sábado y el domingo se han efectuado un gran número de encuentros, de los que nos limitamos a dar únicamente los resultados, pues si unos merecen ser mencionados por sus brillantes jugadas, que en no pocas ocasiones f u e r o n largamente ovacionadas, otros fueron unos «valientes» al enfrentarse con los «colosos», y unos y otros merecen ser objeto de mención honorífica.

El sábado, a la pareja Griñán-Gras se opuso la de Iniesta-Tindón, venciendo los primeros por 4-6, 7-5 y 6-3, partido que por su resultado se verá lo reñido que estuvo.

A continuación, Asín-Ravello vencieron a Lassaletta-Surroca por 6-2 y 6-4.

El domingo ganaron Ramón-Dupuy a Ravello-Asín por 6-2, 3-6 y 6-3.

Arbolí I-Mira II se apuntaron el correspondiente punto por no presentarse Gras II-Mira I.

Por último, Surroca-Lassaletta sucumbieron ante Valdés-Oliva por 7-5 y 6-2.

Para hoy, lunes, están fijados los siguientes encuentros:

A las 6'30, Arbolí I-Mira II contra Pillet-Campos. A las 7'30, Mira I-Gras II contra Ramón-Dupuy. Y a las 8'30, Cuvertoret-Corral contra Madrona-Lamaignére.

Para conocimiento de los interesados se les advierte que el plazo de inscripción para los campeonatos de simples y mixtos se cerrará el día 18 del actual, en cuyo día y a las 21 horas se efectuará el sorteo correspondiente.

J. L.

CARTELERA

IDEAL
Empresa: Alfonso Guixot
Permanente 6 tarde. Ultimo pase a las 11'15. Estreno de la gran producción Cifesa en español
Quax, el piloto rompetechos
por Heinz Ruhman
Estreno Noticiario NO-DO, número 76-B.

CENTRAL
Empresa: L. M. S.
Desde las 5 de la tarde GRAN ESTRENO de la superproducción en español
LOCURAS DE MILLONARIOS
por Madeleine Carroll y Fred Mac Murray
Estreno Noticiario NO-DO, número 76-A.

Salón España
Empresa: JOSE ROMEU
Desde las 5 de la tarde. Gran programa doble en español. Ultimo día de la película dramática
INOCENCIA Y JUVENTUD
Y la superproducción americana
DESBANQUE MONTECARLO
por Ronald Colman
Estreno Noticiario NO-DO, número 76-B.

MONUMENTAL
Empresa: L. M. S.
Desde las 5 de la tarde. ESTRENO de la divertida comedia en español
EL HARAGAN DE LA FAMILIA
por Pepe Arias
Y la muy cómica
UNA POR OTRA
por Charles Chase

PERDIDA

Un sobre conteniendo obra teatral manuscrita. Gratificaré su devolución a Miguel Juan Gosálbez, calle Aguilera, 22 (Benalúa)

DIAS DE SALUD

Con un anacronismo impresionante, como si se tratase de los tiempos de Nerón o de Domiciano, se reúnen todas las mañanas a la hora del alba varios centenares de cristianos entre los escombros de la iglesia de San Roque, para alabar al Señor con sus cánticos espirituales, sus rezos, su sacrificio, su predicación y sus sacramentos. La ermita maltrecha de San Roque ha sido, en los seis días que van de Santa Misión, final de trayecto de un Rosario de la Aurora empapado durante media hora de recorrido en toda la poesía matinal de un mar tonificante de brisas y susurros semidivinos. También los hombres salen de esa misma ermita, cerrada la noche, como un reguero de luz y de sonoridades penitenciales que se esparcen por las vetustas callejas menestrales y de gentes de mar. La voz del misionero resuena por las calles como el frecuente tañido de su campana, con resonancias de eternidad.

Pero la llamada de Dios se flexiona extrañamente a todas las gentes; hay Misión para las mujerucas afanadas o preocupadas del barrio, a quienes en el mismo recinto del lugar se les habla del sentido cristiano que encierra esta tarea de la vida. También ellas han ido religiosamente a la ermita del Socorro, donde han recogido bastante del agua milagrosa de San Ignacio, bendecida por el misionero.

Los niños gorjean a bandadas bajo las bóvedas de Santa María; pero en lo sucesivo sus cantos y sus doctrinas se esparcirán también por el exterior entre transparencias de una atmósfera mediterránea, de no chocar con los paredones mugrientos donde vive el desaseo moral y cerrazón religiosa.

Ayer, domingo, comulgaron muchos niños; bellamente uniformados y encabezados por sus maestros; era bello de ver y hermoso de sentir. El público que bordeaba a los niños miraba con unos ojos que decían, en efecto: "Empieza a amanecer".

Otros frutos de la Santa Misión afloran en el despacho parroquial, de bautizos retrasados, legitimaciones de casamientos y otros más escondidos todavía, que escapan a la poesía de estadísticas y gacetillas. Quiera la Divina Providencia que lo que con trabajo se siembra se recoja en los días que restan de Misión, hasta el 16, día del Corazón de Jesús, ampliada y centuplicada.

El párroco de Santa María

Regatas de "snipes"

Gana el "María del Carmen"

En el día de ayer se corrió una regata local de «snipes». Se dió la salida a las 12,55 y la tomaron cinco embarcaciones, haciéndola por el siguiente orden: «María de Carmen», «Kuqui», «Corzo», «Eco» y «Alicante», estos tres últimos al mismo tiempo.

A los pocos metros se destaca el «María del Carmen», que gana distancia en el recorrido llegando al final de la regata con una distancia de tres cuartos de largo sobre su seguidora.

El segundo puesto estuvo reñido, pero en la primera vuelta el «Corzo» adelanta la pequeña distancia que le tenía el «Kuqui» y logra pasarlo, no siendo tampoco inquietado en el recorrido y sacando también una buena ventaja a su seguidor.

Los resultados técnicos de la regata fueron los siguientes:

Primero.—«María del Carmen», tripulado por Alfonso y José Luis Porcel.

Segundo.—«Corzo», por el señor César Porcel y la señorita Conchita Vidal.

Tercero.—«Kuqui», tripulado por los señores Vicente Reyes y Heliodoro Madrona.

Cuarto.—«Alicante», por el capitán Cebal y el señor Segui.

Quinto.—«Eco», por el teniente Pecci y el teniente Hidalgo.

III Copa San Pedro

Ayer terminó la primera fase, que ha dado a los equipos que se disputarán las finales por eliminatorias sistema K. O.

Mañana, sorteo en Radio Falange

Ayer se jugaron los partidos correspondientes a la última jornada de la primera fase del interesante torneo «III Copa San Pedro», cuyos resultados y puntuaciones son los siguientes:

GRUPO PRIMERO

Cerámica El Sol, 1; Santacruz, 2.
Sociedad Aguas, 0; Bazán, 6.
Aviación Rabasa, 0; Gimnástico, 5.

	J.	G.	E.	P.	F.	C.	P.
Gimnástico	10	8	2	0	26	10	18
Santacruz	10	5	2	3	25	12	12
C. El Sol	10	4	2	4	27	16	10
S. Aguas	10	3	2	5	20	31	8
Bazán	10	2	2	6	13	23	6
A. Rabasa	10	2	2	6	10	25	6

GRUPO SEGUNDO

Celta Bon Repós, 2; Olímpico, 2.
S. D. Angeles, 0; S. D. Marina, 2.
Tranvías, 2; San Gabriel, 2.

	J.	G.	E.	P.	F.	C.	P.
Tranvías	10	9	1	0	43	8	19
S. Gabriel	10	7	1	2	31	12	15
Celta	10	5	1	4	27	20	11
Marina	10	4	0	6	21	18	8
Olímpico	10	2	1	7	15	35	6
Angeles	10	1	0	9	17	46	2

GRUPO TERCERO

Villena E. y D., 6; Olímpico Elda E. y D., 1.
Benejama E. y D., 1; U. D. Novelda E. y D., 3.
Ibi E. y D.-Jonia Villajoyosa (aplazado).

	J.	G.	E.	P.	F.	C.	P.
Novelda	10	7	2	1	28	20	16
Villena	10	7	1	2	36	14	15
O. Elda	10	6	0	4	28	18	12
Benejama	10	4	1	5	19	24	9
Jonia V.	9	1	1	7	14	21	3
Ibi	9	1	1	7	7	35	3

EQUIPOS CLASIFICADOS PARA LA FINAL

Han quedado clasificados para la final de este interesante torneo los siguientes equipos: Gimnástico Alicantino, Santacruz, Tranvías y Rácing de San Gabriel, de Alicante; U. D. Novelda, Villena y Olímpico de Elda. También quedará clasificado el vencedor del partido eliminatorio que se celebrará mañana, martes, en el campo de La Florida, a las siete de la tarde, entre los terceros clasificados de los grupos primero y segundo, Cerámica El Sol y Celta Bon Repós.

MAÑANA REUNION DE LOS CLASIFICADOS

A los clubs clasificados se les cita para celebrar una reunión mañana, a las 8'30, en el local de Radio Falange, para darles cuenta de los proyectos del Comité de Competición y verificar el sorteo, que será radiado. Los delegados de Clubs que asistan deberán acudir puntualmente y con suficientes poderes para tomar las resoluciones que sean necesarias.



SANATORIO DEL PERPETUO SOCORRO
Teléfonos 1203 y 1204 (centralilla)
ANOTELO EN SU LISTIN

COPA DE S. E. EL GENERALISIMO

VALENCIA Y ATLETICO AVIACION PROBABLES FINALISTAS

Ambos resultaron vencedores en sus encuentros contra el Murcia y Atlético de Bilbao

El Valencia podrá ir a La Condomina con tranquilidad

VALENCIA, 11.—Valencia, 3 (Hernández, Epi, Mundo); Murcia 0.

Alineaciones: Valencia: Eizaguirre; Alvaro, Juan Ramón; Ortuzar, Iturraspe, Lecue; Epi, Hernández, Mundo, Igoa, Gorostiza.

Murcia: Marín; Novo, Sierra; Santos, Liza, Narro; Carpena, Martínez, Portilla, Morera, Tito I.

El arbitraje a cargo del señor Melcón, que estuvo discreto.

Con un lleno imponente en Mestalla, se ha celebrado el partido correspondiente a la eliminatoria de semifinal del campeonato de la copa de S. E. el Generalísimo, entre el Valencia y el Murcia. Los equipos son ovacionados al salir al campo. Los jugadores del Valencia sacan brazalete negro en señal de luto por el hermano del jugador valencianista Llácer.

Durante el primer tiempo el Valencia, sin jugar un buen partido, se ha impuesto al Murcia, dominando durante el mayor tiempo y marcando los dos primeros tantos. El Murcia se ha empleado con gran entusiasmo y dureza, sobre todo en su ala izquierda, la que ha ligado buenas jugadas y ha creado situaciones peligrosas ante la meta del Valencia. De salida se impone netamente el Valencia y con sus avances profundos desconcierta al Murcia. A los cinco minutos, un pase de Igoa es rematado por Hernández, que marca el primer tanto. Los murcianos fuerzan los "corners" sin consecuencias. Los valencianos vuelven al ataque y en una brillante combinación Hernández pasa a Epi, remata éste y consigue el segundo tanto a los 20 minutos de juego. Termina esta primera parte sin marcarse más tantos.

En la segunda tanda el juego es de baja calidad empleándose los jugadores del Murcia con excesiva dureza. El dominio se hace más acentuado por parte del Valencia. Se ven pocas jugadas de calidad y se registra el tercero y único tanto del segundo tiempo marcado a los 14 minutos. Igoa pasa a Gorostiza quien centra rematando con un pase al ángulo Mundo. El Murcia no se repliega y realiza buenos ataques llevados por Tito I, pero sin consecuencias, gracias a la buena actuación del trío defensivo valenciano. A los 8 minutos de esta parte, el señor Melcón anula un tanto marcado por Mundo, por fuera de juego. Se lanzaron cinco "corners" contra el Valencia y cuatro contra el Murcia.

El partido fué de baja calidad; las únicas jugadas brillantes que se vieron fueron a cargo del Valencia, que tuvo ocasiones de marcar mucho más; pero éstas fueron desperdiciadas por la mala actuación de Mundo. El Murcia, como conjunto, dió una pobre sensación de juego; pero se empleó con mucho entusiasmo y con mucha dureza impidiendo que el Valencia pudiera desarrollar un juego brillante. Por el Valencia se ha destacado el trío defensivo, y en la delantera, los extremos Epi y Gorostiza; a ratos los interiores. Por el Murcia se destacaron Marín y el extremo izquierda Tito I; de la línea media, Narro.—(ALFIL).

¡ESPAÑOL! Otro motivo más de enorgullecimiento para ti ha de ser la legislación española de Subsidios Familiares. Comprende en su protección toda la vida de la familia. No incumplas sus obligaciones.

Resultados de la jornada de ayer

MADRID, 11.—Resultados de los encuentros oficiales de fútbol correspondientes a las semifinales de la Copa de S. E. el Generalísimo y semifinales del campeonato de España de aficionados:

COPA DE S. E. EL GENERALISIMO

Atlético Aviación, 3—Atlético de Bilbao, 1.

Valencia C. F., 3 — Real Murcia, 0.

CAMPEONATO DE ESPAÑA DE AFICIONADOS

C. F. Barcelona, 3.—Zaragoza C. F., 3 (jugarán el desempate el próximo martes).

Mediodía de Madrid, 3.—Barreda Santander, 3 (jugado ayer).

Los encuentros se han jugado en los campos de los clubs citados en primer lugar.—(ALFIL).

Venció el Atlético Aviación, en su campo, a su homónimo bilbaíno

MADRID, 11.—En el Estadio Metropolitano, con un lleno rebosante a pesar de un pequeño aumento en el precio de las localidades, se ha jugado esta tarde el partido de ida de la semifinal entre el Atlético Aviación y el Atlético de Bilbao.

Triunfó el Atlético de Aviación por 3—1. El primer tiempo terminó con empate a un tanto.

Arbitro: José Martínez Iñiguez.

Equipos: Atlético Aviación: Ederra; Riera, Cobos; Gabilondo, Germán, Machín; Adrover, Amestoy, Taltavull, Campos, Vázquez.

Atlético de Bilbao: Lezama; Arqueta, Oceja; Celaya, Bertol, Nando; Iriondo, Escudero, Zarra, Panizo, Gainza.

Hecho el saque, los "aviadores" se lanzan codiciosos al ataque; manteniendo la iniciativa cerca del marco. Al minuto marca Vázquez, un buen tanto aunque inesperado.

Durante los cinco minutos siguientes siguen dominando los madrileños. Pero inmediatamente reacciona el Atlético de Bilbao, cuyos delanteros se colocan cerca de la meta en pocas zancadas. Un remate de Zarra rebota en el larguero, para salir fuera después. Persiste la presión bilbaína y en uno de los avances de su ala derecha, el extremo llega demasiado cerca y Ederra se lanza a sus pies, salvando así un fulminante remate; el balón se paseo aún frente al marco y por fin se convierte en el primer "corner" bilbaíno, sin consecuencias.

Nuevo ataque bilbaíno malogrado por "off side" de Zarra.

Después, el equipo local pasa a dominar, con intervención de todo el ataque. Un último remate de Taltavull es despejado por Lezama.

Vuelve a presionar el equipo bilbaíno por lo que Gabilondo se ve obligado a ceder "corner" ante una peligrosa jugada.

Hasta la media hora de partido el juego se desarrolla con suerte alterna; los locales están más tiempo en terreno contrario, pero los forasteros ofrecieron un ataque más profundo.

Al iniciarse el último tercio de este encuentro, los bilbaínos juegan más. Riera, acosado por un delantero manda el balón a Ederra con tanta fuerza y mucha desviación, que el guardameta no lo alcanza y es "corner". A renglón seguido otro "corner".

En uno de los avances bilbaínos, Gabilondo intercepta la jugada y el árbitro pita una falta que no existía. Del golpe franco se forma un lío y Panizo remata al marco.

Un jugador atlético recoge el balón y devuelve al campo, pero lo cierto es que ya había entrado. Fué el empate, a los 35 minutos.

Este tanto anima a los bilbaínos, quienes dominan claramente lanzando varios saques de esquina en poco tiempo.

Al final, un centro de Adrover lo remata bien Campos, pero Lezama desvía la pelota a su línea, tirándose un "corner" sin consecuencias.

Ederra se lesiona en los últimos momentos y juega resentido el resto del partido.

En el segundo tiempo, los bilbaínos se muestran más peligrosos aún si cabe y dominan la situación, multiplicándose los defensas y medios madrileños en evitar los remates. Sobresale en esta labor Cobos.

Riera se lesiona y abandona el terreno durante cinco minutos.

Transcurre un cuarto de hora en el que los forasteros han jugado un poco más.

Después dominan los «aviadores». Vázquez recibe un pase de Machín y marca a los dieciocho minutos. Buen tanto por su rapidez, más que por nada.

Este tanto hace reaccionar al bando local que nivela la contienda. Un buen tiro de Amestoy va a «corner».

Adrover se lesiona y, al igual que Riera, está fuera del campo durante cinco minutos.

Los últimos momentos del encuentro se presentan indecisos porque a los dos bandos se presentan ocasiones para marcar, de modo que lo mismo podría terminar con un empate como con un 3-1.

Faltando cinco minutos se lesiona Oceja a quien se le atiende en el campo. Fueron minutos, desde luego, descontados.

Al final domina netamente el Atlético Aviación. Y de sus varios avances, el último se traduce en un saque de esquina. Fué un saque de esquina emocionante para el público, en vista del dominio atlético madrileño de última hora y porque sólo faltaban segundos para terminar. Debió ser también un córner emocionante para los jugadores.

Y ese córner respondió a la emoción. Taltavull lo convirtió en el tercer tanto del Atlético Aviación, un tanto que tiene un valor inestimable.

El árbitro deslució el juego y, menos mal que se enmendó un poco en la segunda mitad.—(ALFIL).

LAS SENSACIONALES CORRIDAS DE

TOROS

DE LOS DIAS DE SAN JUAN Y SAN PEDRO EN ALICANTE

Día 24 (Festividad de San Juan)

6 HERMOSOS EJEMPLARES DEL Excmo. Sr. Conde de la Corte 6

JUAN BELMONTE

MANOLETE

y ANDALUZ

Día 29 (Festividad de San Pedro)

7 PRECIOSOS TOROS DE VILLAMARTA 7

ALVARO DOMECQ

MANOLETE

ANDALUZ

y A. L. BIENVENIDA

DIA 25 DOMINGO

EXTRAORDINARIA NOVILLADA CON PICADORES

AVISO IMPORTANTE:

HOY, LUNES, QUEDA ABIERTO EL DESPACHO DE LOCALIDADES PARA LAS CORRIDAS, EN EL

CINE IDEAL.—Telefono 1930

SE ADVIERTE A LOS SEÑORES ABONADOS O QUE TENGAN ENCARGOS, QUE PODRAN RETIRAR LOS MISMOS HASTA EL JUEVES, DIA 15 DEL ACTUAL. TRANSCURRIDO DICHO PLAZO SE DISPONDRA LIBREMENTE DE LAS LOCALIDADES SIN DERECHO A RECLAMACION ALGUNA. LA EMPRESA.

COPA REGION

El Hércules vencedor, por 2-1, del Levante

Clemente y Luján, figuras destacadas

Cuando finalizó el primer tiempo del encuentro celebrado ayer tarde en Bardín, entre el Hércules y el Levante, con un rotundo dos a cero a favor de los colores locales, después de haber deparado una parte bastante buena, confiábamos en que consiguiese el marcador aumentar la diferencia si se mantenía el mismo juego desarrollado hasta entonces; pero nuestras esperanzas estuvieron a punto de desaparecer conforme iban transcurriendo los minutos de la segunda y podemos decir que respiramos tranquilos solamente cuando el señor Torres Chust señaló el final del encuentro.

El partido obedeció a dos fases distintas. En la primera, el Hércules realizó un buen encuentro superando a sus rivales. Dominó en mayor proporción que los levantinos y sus líneas se mostraron más compenetradas que en el segundo tiempo. Fruto de su mejor juego fueron los dos tantos con que Periche nos obsequió, conseguidos en forma excelente y de idéntica manera logrados. El extremo herculano, uno de los mejores hombres sobre el campo, fué por lo tanto el artífice del triunfo y el más destacado puntal de la línea de ataque. La media, muy bien y en la defensa, Clemente supo cubrir su puesto a la perfección y remendar todos los fallos que el novel Jaro producía.

Sin embargo, en la segunda parte variaron las cosas. Jugó más el Levante, que ya en el primer tiempo nos había mostrado tratarse de un equipo batallador y compenetrado. Pusieron gran coraje en esta segunda parte y poco faltó para que la decadencia de las líneas alicantinas no fuese mejor aprovechada por aquéllos y consiguiesen arrebatarnos una victoria asegurada. El Levante hizo funcionar su máquina muy bien y no podríamos decir qué línea superó a cuál, pues todas ellas mostraron una trabazón y uniformidad perfectas, siendo el único defecto la mayor falta de rapidez y puntería en el tiro.

Dadas estas dos fases opuestas, el resultado puede estimarse justo. Sin los fallos de la delantera alicantina en el segundo tiempo pudimos haber mejorado, pues ocasiones existieron para ello y el error principal por parte local fué el de forzar un juego bajo al que los levantinos se amoldaban perfectamente por ser el suyo. Con táctica distinta es posible que hubiese sido inferior el papel de aquéllos, pero ateniéndonos a lo desarrollado en el terreno de juego estimamos de justeza el 2-1 que rubrica el mismo.

EL ENCUENTRO

Comenzó el encuentro con ligero dominio local traducido en el primer gol conseguido por Periche a los ocho minutos de juego al lanzar un disparo raso al ángulo inferior izquierda a donde se hallaba Augusto. Un golpe franco lanzado fuera por Perdomo y un tiro por alto de Luján al desbordar a Clemente son las jugadas más destacadas hasta los 20 y 21 minutos de juego en que Manolín y Pastor se encargan de lanzar dos saques de esquina sin consecuencias. A los 25 minutos nuevamente es Periche quien se encarga de aumentar el marcador. Coge un balón servido por la media corriendo bien la línea, burla la defensa y lanza un tiro de análoga forma al anterior. Con el 2-0 parece que la goleada hará su aparición, pero aquí finalizó ya la suerte alicantina. Se desperdician después buenos servicios y el Levante presiona, encargándose Clemente de desbaratar todos los planes valencianos. En otras ocasiones es Alberto quien realiza buenas paradas a no menos buenos disparos del ataque contrario en el que Luján se muestra peligrosísimo y con dos nuevos saques de esquina, uno por equipo, finaliza el primer tiempo.

En la segunda parte una indecisión del novel Jaro cuya actuación no es afortunada, permite que a los cuatro minutos escasos, a pesar de la intervención de Alberto, consiga Luján el tanto levantino.

El resto de este tiempo se reduce a mayor dominio del Levante. La línea de ataque local falla continuamente, siendo desconcertantes los de Pina que había comenzado bien el partido y cada vez se muestra más inseguro. Por el contrario, la delantera forastera se va consolidando y sus intervenciones son peligrosas pareciendo que van a conseguir el empate. Suceden momentos peligrosos para ambas puertas tirándose tres saques contra el Levante y uno contra el Hércules. En una ocasión, no consiguieron el empate por verdadero milagro debido a un gran fallo de Jaro y sin más variaciones el señor Torres Just, que no tuvo grandes dificultades en su arbitraje, tocó el silbato ante el general regocijo del público que ya empezaba a temer por la suerte de su equipo.

LOS EQUIPOS

Por el Levante, podemos decir que todos actuaron en un plano bastante nivelado. Su guardameta Augusto fué uno de sus mejores hombres. Valiente y decidido realizó excelentes paradas y evitó que su puerta fuese atravesada más veces, no siéndole imputables los dos tantos con que Periche le obsequió. Nos gustó mucho su actuación. La defensa, enérgica mejor en la segunda parte que en la primera. La media, incansable y repartiendo mucho juego. La delantera fué la mejor línea del Levante en la que su tripleta central creó mucho juego y sus extremos tampoco se quedaron atrás en esta labor. Luján fué, sin duda, el mejor de los cinco y quizás de los diez delanteros sobre el terreno exceptuando a Periche.

En el Hércules existía una novedad. La prueba de Jaro. Francamente el joven manchego nos ha defraudado y no creemos sea todavía jugador para segunda División. Tuvo fallos que pudieron habernos dado algún disgusto más si no hubiese sido por Clemente, magnífico en el primer tiempo y bien en el segundo. La media local fué lo mejor del conjunto herculano junto con Clemente, Periche y Alberto. Grande e Igual, estuvieron muy acertados y el veterano Salas, como siempre, fué el infatigable batallador, todo tesón y pundonor.

Ya hemos dicho que Periche fué lo más destacado del ataque. El resto tuvo sus alternativas en el primer tiempo, pero en el segundo fallaron continuamente. Manolín, con algunas cosas buenas, mostró siempre demasiada precaución, cuando con un poco más de ímpetu y codicia pudo haber superado su actuación. Castilla trabajó y siguió en méritos al extremo izquierda. Pina y Perdomo tuvieron una tarde de bastante aciaga y muy especialmente el primero que ya hemos dicho comenzó bien para eclipsarse totalmente.

ALINEACIONES

A las órdenes del señor Torres Chust, del Colegio valenciano, los equipos formaron:

Levante: Augusto; Pitarch, Marco; Dols, Martínez, Ribes; Lerma, Llopis, Amorós, Luján y Pastor.

Hércules: Alberto; Jaro, Clemente; Grande, Igual, Salas; Manolín, Perdomo, Castilla, Pina y Periche.

Jaro y Salas, Periche y Castilla, permutaron sus puestos en el segundo tiempo.

OPINIONES DEL ENCUENTRO

Público. — En general descontentos, con la ineficacia de la delantera local en el segundo tiempo, salvo Periche y desde luego desacordes con la prueba de Jaro, que no convenció lo más mínimo. El encuentro agradó. Fué distraído y movido. El equipo forastero causó buena impresión.

Caseta valenciana.—Pese a la derrota, buen humor. Habrían deseado el empate y creen que se hicieron acreedores a él. Del Hércules, quien más les gustó, Clemente, Igual, Periche, Alberto y Grande.

Caseta alicantina. — Satisfechos con la victoria, aunque algo pobre, pero en fin suficiente para aspirar a tomar posesión de la Copa Región. Encontraron en el Levante un equipo duro y más difícil de batir de lo que suponían.

Directivos. — Contentos por la victoria, aunque estiman que con un poco más de acierto y sin el desfallecimiento del ataque en el segundo tiempo pudo conseguirse un resultado más amplio.—J. ORS.

LUNES

El avance aliado en Francia

Las fuerzas inglesas han alcanzado TILLY SUR SEULLES

Los norteamericanos atraviesan el río Merderet y dominan entre Isigny y Carentan

CUARTEL GENERAL DEL CUERPO EXPEDICIONARIO ALIADO, 11.—El comunicado del domingo dice:

«En un avance de las tropas blindadas británicas, éstas han alcanzado Tilly sur Seulles. Las tropas avanzadas norteamericanas se encuntran al Sur de las regiones inundadas del valle del Aure. Los terraplenes entre Isigny y Carentan se hallan también ocupados por fuerzas norteamericanas. En las proximidades de Caen el enemigo ha sido rechazado a pesar de los continuos ataques muy vigorosos. Al Noroeste de Carentan hemos atravesado el río Merderet y, venciendo la resistencia enemiga, hemos efectuado nuevos progresos.

Aviones enemigos hostilizaron objetivos de carreteras y ferrocarriles, así como aeródromos, durante la jornada de ayer y la noche última.

Bombarderos pesados aliados atacaron aeródromos e infligieron daños considerables en el material rodante, puentes y vehículos blindados. Trece aviones enemigos fueron derribados. Después de haber escoltado a los bombarderos, formaciones de cazas atacaron la circulación ferroviaria y por carretera, siendo destruído un tren de municiones. Veintitrés «cazas» no regresaron de estas operaciones.

Bombarderos medios, en vuelos a setenta metros de altura en algunas ocasiones y con ausencia completa de oposición aérea enemiga, ametrallaron a la artillería de campaña y vehículos blindados. Fueron infligidos daños considerables. Cazas-bombarderos y cazas atacaron, al ras del suelo, las estaciones de distribución de Laval y Le Mans. En estas operaciones fueron destruídos quince cazas enemigos.

Durante la noche última bombarderos pesados atacaron los centros ferroviarios de Orleans, Creux, Acheres y Versailles. Hubo fuerte oposición y seis aparatos alemanes fueron destruídos. Veinte bombarderos no han regresado. Nuestros cazas nocturnos se mostraron activos y seis bombarderos alemanes fueron derribados».—(EFE).

GRAN CUARTEL GENERAL DEL CUERPO EXPEDICIONARIO ALIADO, 11.—Continúa la violenta batalla en los frentes de invasión. En algunos puntos la línea oscila a uno y otro lado. Según se declara esta tarde, las fuerzas aliadas han realizado avances. Se ha proseguido la descarga de provisiones y la consolidación de las operaciones.

Las condiciones atmosféricas estorban ligeramente las operaciones aéreas. A pesar de todo, aterrizan gran número de escuadrillas de «Spitffires».

Se declara que es falso que algunos aviones alemanes llevaran marcas iguales o parecidas a las de los aliados.—(EFE.)

GRANDES INUNDACIONES EN EL FRENTE DE CARENTAN

EL AGUA DIFICULTA LAS OPERACIONES DE LAS FUERZAS MOTORIZADAS

"SE CONSOLIDA NUESTRA POSICION EN FRANCIA" DICE MONTGOMERY A SUS SOLDADOS

GRAN CUARTEL GENERAL DEL CUERPO EXPEDICIONARIO ALIADO, 11.—El bombardeo realizado por dos cruceros británicos preparó el camino para la conquista de Tilly-Sur-Seulles. La cabeza de puente alcanza ahora una profundidad de unos 21 kilómetros. Esta última localidad conquistada por los aliados tiene importancia como cruce de carreteras. Los alemanes son rechazados cada vez más lejos.

No existe aún una línea establecida. Al Norte de Caen los combates son de una extraordinaria violencia. Desde hace más de 36 horas, las tropas aliadas combaten en este sector incesantemente y rechazan ataque tras ataque.

La meseta situada al Oeste de Bayeux se encuentra ahora firmemente en poder de los aliados. En algunos puntos la ondulación del terreno alcanza una altura de más de cien metros. Ha quedado consolidada la ofensiva de las tropas del general Montgomery y se ha impedido que los alemanes ocupen posiciones desde las que podrían bombardear las playas. El adversario no tiene ahora ni siquiera emplazamientos desde donde pueda observar los movimientos en las playas.

Las fuerzas norteamericanas que se encuentran en el flanco derecho se han unido y se libran actualmente combates en las proximidades de Carentan. Es extraordinariamente difícil conquistar esta ciudad a consecuencia de las inundaciones provocadas por los alemanes. Una gran parte de la región se encuentra sumergida y en algunos lugares el agua alcanza una profundidad de más de dos metros, lo que disminuye considerablemente la eficacia y rapidez de las unidades motorizadas.

Al Noroeste de Carentan, los aliados han realizado nuevos progresos. Han atravesado el río Merderet, cuyo curso corre paralelo a la costa en una decena de kilómetros.

Las fuerzas norteamericanas de Isigny han establecido contacto con las de Sainte Mere Eglise. El contacto fué operado por las patrullas y ya han sido establecidos algunos puntos fortificados.

Potentes unidades navales mantienen su bombardeo contra las baterías costeras con el fin de neutralizarlas y colaboran en el apoyo de las fuerzas terrestres.

En la noche pasada, únicamente soplaba una ligera brisa, lo que favoreció la descarga de aprovisionamientos.

El levantamiento de los franceses contra los alemanes en la región de operaciones no está organizado y sólo se manifiesta por algunos casos aislados.—(EFE).

MENSAJE DE MONTGOMERY A SUS TROPAS

GRAN CUARTEL GENERAL DEL CUERPO EXPEDICIONARIO ALIADO, 11.—El general Montgomery ha dirigido a las tropas del XXI grupo de Ejércitos el siguiente mensaje personal:

«Después de cuatro días de combate, los ejércitos combatientes aliados se ha asegurado una buena y sólida zona en Francia. Debemos agradecer ante todo a Dios Todopoderoso el éxito que hemos alcanzado y por habernos concedido tan buen principio hacia la realización completa de nuestra misión. En segundo lugar, debe rendirse homenaje a las Marinas y fuerzas aéreas aliadas por su magnífica cooperación y apoyo, sin los cuales nuestros soldados habrían tenido que realizar mayores esfuerzos, y a los oficiales y soldados de los ejércitos aliados por los espléndidos resultados conseguidos en los cuatro últimos días. Los soldados británicos, con todo, han alcanzado un gran éxito y se han colocado en buena posición para explotar este éxito.

A todos los oficiales y soldados, cualquiera que sea su grado, nuestra felicitación y mejores deseos para el porvenir. Queda aún mucho por hacer, pero juntos vosotros y yo lo haremos y co[...] remos felizmente esta tarea. [...]na suerte os desea vuestro [...]ral».—(EFE).

FURIOSA BATALLA

GRAN CUARTEL GENERAL DEL CUERPO EXPEDICIONARIO ALIADO, 11.—Las tropas aliadas avanzaron de golpe en un se[...] continúan progresando. Las mas noticias dicen que la bat[...] se libra furiosamente y que soldados aliados se baten extr[...]dinariamente bien.—(EFE).

LISON, CONQUISTADA

GRAN CUARTEL GENERAL DEL CUERPO EXPEDICIONARIO ALIADO, 11.—Lison ha sido conquistada por tropas norteamericanas, [...] cuales han avanzado varios kiló[...]metros hacia el Sur en un exte[...] frente. Lison se encuentra a [...] kilómetros al Sureste de Isigny, [...] la carretera que conduce a [...] Lo.—(EFE).

LOS ATAQUES ALIADOS SE CONCENTRAN SOBRE LA PENINSULA DE COTENTIN

Se combate en los barrios de Montebourg

Lison fué ocupada y continuó el avance hacia el Sur

CUARTEL GENERAL DEL CUERPO EXPEDICIONARIO ALIADO, 11.—La potencia área aliada estuvo dirigida durante todo el domingo, se dice oficiosamente, contra la península de Cotentín, en tanto las tropas norteamericanas ejercían en ella su presión hacia el Norte. Uno de los principales ataques aéreos fué el realizado contra Coutances, próximo a la base de la península, en la costa occidental y en el único ferrocarril directo que da en poder de los alemanes. Los bombarderos medios y pesados atacaron los centros de comunicaciones y los puentes de los ferrocarriles y carreteras desde el Norte de la península hasta la base de la misma y más al Sur, con la misma sostenida intensidad que cuando concentraban su esfuerzo en la región al Sur de las primeras cabezas de puente.—(EFE).

LA LUCHA EN MONTEBOURG

CUARTEL GENERAL DEL CUERPO EXPEDICIONARIO ALIADO, 11.—Comunicado de medianoche:

«En el ala derecha hemos realizado buenos progresos. Nuestras tropas combaten ahora en los barrios de Montebourg. Al SO. de la ciudad hemos contenido los contrataques del enemigo que intentaba detener nuestro avance al Oeste de la gran línea ferroviaria de Cherburgo.

Las tropas norteamericanas liberaron Lison y avanzaron varios kilómetros hacia el Sur, sobre un amplio frente. En las inmediaciones de Tilly-Sur-Seulles se señalan duros combates. El enemigo dispone en esta región de potentes fuerzas blindadas y resisten encarnizadamente a nuestro avance a lo largo del río Seulles. Un bombardeo extraordinariamente eficaz de esa región fué efectuado por los navíos de S. M. Argonaut y Orion.

Los buques aliados apoyaron también ayer a los ejércitos, con ataques a las baterías móviles y concentraciones enemigas.

Esta mañana las aviaciones aliadas continuaron sus operaciones de apoyo, a pesar de las malas condiciones atmosféricas. Importantes formaciones de bombarderos pesados diurnos atacaron aeródromos, puentes, emplazamientos artilleros y otros objetivos desde la zona de batalla hasta las cercanías de París. También fueron bombardeados los objetivos del Paso de Calais. Los bombarderos estuvieron escoltados por potentes formaciones de cazas que atacaron los carros enemigos y las líneas de comunicación.

Bombarderos medios, caza bombarderos y cazas atacaron numerosos objetivos detrás de la zona de batalla, comprendidos dos puentes ferroviarios sobre el Vire, trenes militares, cobertizos, vías férreas y estaciones, automóviles blindados y concentraciones de tropas. Los cazas realizaron patrullillas sobre la zona de batalla, constantemente, y sobre los navíos en el Canal de Mancha. Hubo poca resistencia aérea enemiga aunque en algunos puntos se encontró un fuego intenso de la D. C. A.

Los suministros llegan por mar con ritmo satisfactorio. Las lanchas torpederas enemigas se mostraron nuevamente activas en el curso de la noche y se registraron vivos combates artilleros en el curso de los cuales uno de los navíos enemigos fué destruído. Otros varios barcos adversarios resultaron averiados por el cañoneo antes de que pudiesen eludir la persecución.

A primera hora de esta mañana, nuestros aviones de defensa costera atacaron a las lanchas rápidas enemigas frente a Ostende e incendiaron dos."—(EFE).

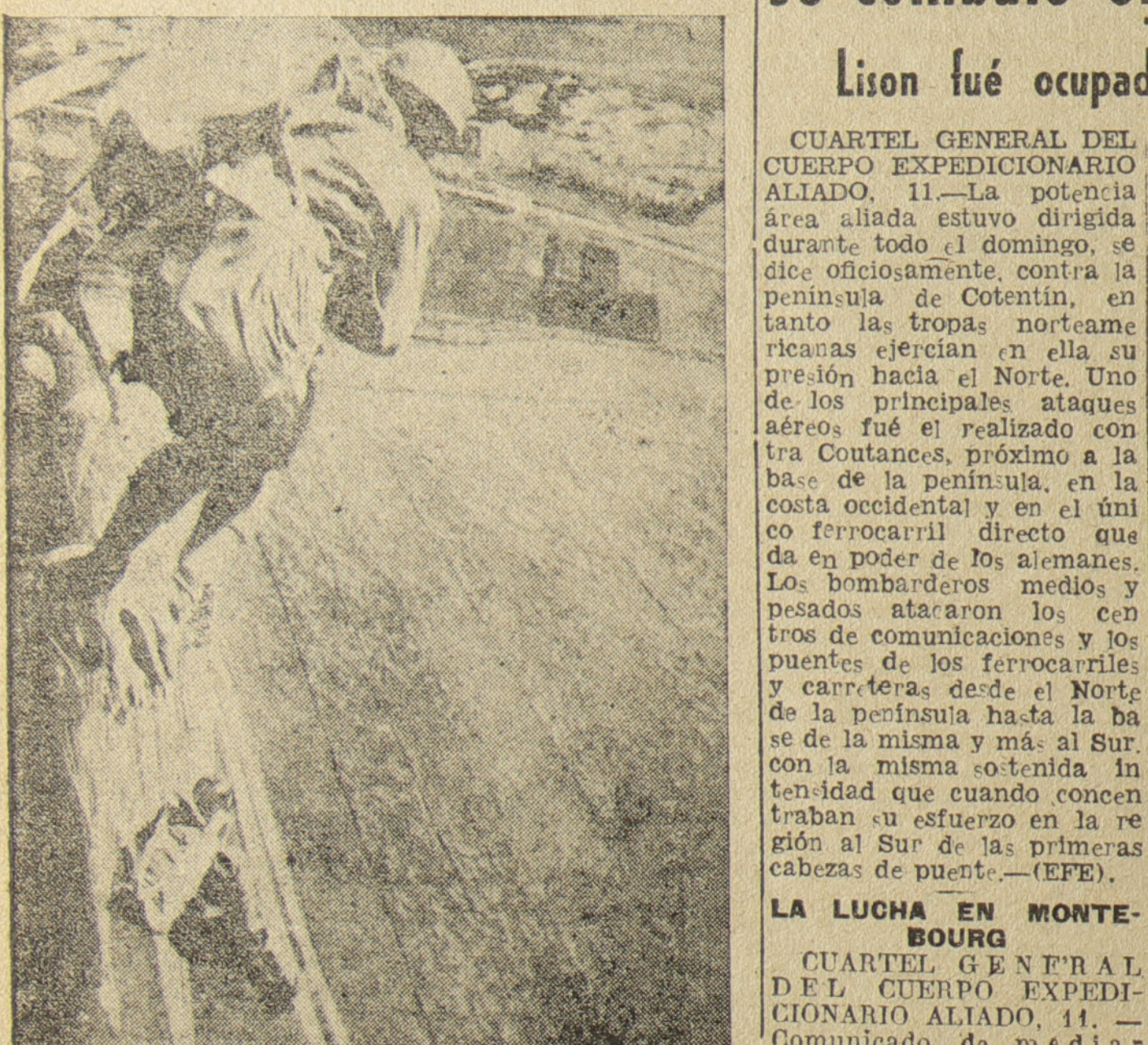

Los paracaidistas, perfectamente equipados, se habían entrenado intensamente con vistas a la invasión.—(Foto CIFRA.)

FUTBOL

Campeonato militar de la tercera región aérea

Aviación de Rabasa venció a la de Manises por dos a cero

En el estadio Bardín y antes del encuentro Hércules-Levante, se celebró el correspondiente al campeonato militar de la tercera región aérea, entre los onces de Aviación de Manises y Rabasa, representando a Valencia y Alicante.

El encuentro fué presidido por el jefe de la base de Rabasa, coronel Girona, asistiendo gran número de oficiales y soldados del Arma de Aviación.

Resultó entretenido el partido, consiguiendo la victoria el equipo representativo de Alicante por el resultado de 2-0, tras un encuentro en que si bien existieron alternativas de juego, el mayor dominio correspondió a los de casa que demostraron mayor cohesión y dominio que sus contrincantes.

Micó, en el primer tiempo, y Alvarez, en el segundo, marcaron los dos tanto, siendo merecedora de destacarse la labor de éste último, que a pesar de su lesión en la primera parte, salió inmediatamente al campo de juego con la cabeza vendada y fué el mejor elemento del ataque de Rabasa.

Arbitró el señor Agustín Martínez y los equipos fueron:

Manises: Quiles; Valle, Soler; Luján, Mengod, San Ambrosio; De la Torre, Petit, Fuentes, Ramos y Micó.

Rabasa: Alberto; Montoyo, Panblanco; Valero, Montagud, Martínez; Pascual, Alvarez, Navarro y Santacruz.

EXALTACION DE LAS HOGUERAS DE SAN JUAN EN MADRID

MADRID, 11.—En el Cine Rialto se ha celebrado un solemne acto de exaltación de las "Hogueras de San Juan", de Alicante, y en honor de la "Belleza del Fuego" recientemente elegida, señorita Sollita Sabater Jover. Se proyectaron documentales cinematográficos mostrando las bellezas de la región levantina y se interpretaron piezas de música regional.

Los señores Calzada y Robledo leyeron composiciones literarias alusivas al acto. El presidente de la "Casa de Valencia" presentó a la "Señorita Casa de Valencia 1944 45", Amparito Furió, a la que la hija del ministro del Ejército, Carmen Asensio, impuso la banda, acto que se celebró en el escenario, cuya presidencia ostentaba la señorita Sabater. Terminó el acto con la interpretación de los himnos regional y Nacional.

A las dos de la tarde se verificó una fiesta íntima que las autoridades levantinas han organizado en homenaje a la "Belleza del Fuego".—(CIFRA).

MANIOBRA ALEMANA EN EL ADRIATICO

BERLIN, 11.—Las tropas alemanas del sector adriático del frente de Italia han iniciado un movimiento de despegue, sin que el adversario ejerza la menor presión.—(EFE).

¡Falangista! Insertando en tu correspondencia el sello José Antonio harás Patria

TOROS

Ortega, Manolete y Pepe Luis Vázquez cortan orejas

EN ALGECIRAS

ALGECIRAS, 11.—Se ha celebrado la corrida de feria con reses de Ortega, antes de Guadalest, para Domingo Ortega, Manolete y Pepe Luis Vázquez. El lleno es imponente. En el palco del gobernador militar, se halla el gobernador militar de Gibraltar, general Eastwood, con su hijo y ayudante; el cónsul general de España en la vecina plaza, señor Muguiro, generales Barrón y Yuste y otras personalidades. Preside el inspector de policía, don David del Campo. Los matadores son saludados con aplausos al salir las cuadrillas.

Primero.—Responde por «33» y lleva marcado el número 46. Es negro, lombardo y bravo. Ortega lo saluda con verónicas que se aplauden. El tercio de quites es muy animado, sobresaliendo uno de Domingo y otro de Pepe Luis Ortega muletea dominador y valiente. Le da media y una que mata. Muchas palmas.

Segundo.—Se llama «Vencedor», número 44. Nada con el capote. En quites se aplaude a Ortega y a Pepe Luis. Mal picado y peor banderilleado, se cambia el tercio y Manolete da tres pases estatuarios. Sigue por naturales, manoletinas y un molinete que se aplaude. Media tendida y descabella. Muchas palmas. Le conceden la oreja, pero como buena parte del público protesta, la tira.

Tercero. — Atiende por «Tardón» y ostenta el número 15. Pepe Luis veroniquea superiormente. Ovación. Tres pares. Vázquez hace una faena grandiosa que es ovacionada, sonando la música. Media y descabella al segundo intento, cortando la oreja. La ovación es ensordecedora y da dos vueltas al ruedo.

Cuarto.—Con el núme[ro] 14 y de nombre "Solitario", Ortega, de salida torea [...] sintiendo y es ovacionado. Da un quite exponiéndose mucho y salvando de un [...]rio percance a un picador que cae al descubierto. O[va]ción, que se repite en [un] nuevo quite. Pepe Luis muy aplaudido en el suyo. [El] toro no se presta a lucimien[to] y Ortega, tras una fa[ena] de castigo, pincha y co[loca] una buena que mata. [Mu]chas palmas.

Quinto. — Negro, bra[vo] Mansurrea. David le ce[...] al fin. Manolete hace [una] buena faena muy luci[da] naturales, de pecho y ma[...] que se apaude, intercalan[do] naturales de pecho y ma[no]letinas. Pincha dos veces [y] descabella. Palmas.

Sexto.—"Famoso" de nom[bre]. Pepe Luis es ovaciona[do] toreando de capa y leva[nta] al público electrizado [de] los asientos. Los tres [...]das quitan magníficamente. El quite de Pepe Luis sob[re]sale. Este brinda al público. Hace una faena inmensa, torera y valiente, con pa[ses] de todas marcas. Il[eva] al toro al centro del rued[o]. Muy bien toreado. En[tra] bien y coloca media que [ha]ce rodar al toro sin puntil[la]. Las dos orejas. La ovación que es atronadora, dura lar[...]go rato. Despuéés de [ha]ber terminado la corrida [de] que ha salido el público [sa]tisfechísimo, éste elogió [de Pe] incomparable faena de Pe[pe] Luis, las magníficas man[oletinas] de Manolete y la va[len]tía y dominio de Domingo Ortega, que ha toreado m[uy] templado.

Peso de los toros: 211, [...] 213, 243; 224 y 218 kilos, res[pec]tivamente.—(CIFRA).

NOVILLADA EN CARTAGENA

CARTAGENA, 11.—No[vi]llos de Eugenio Ortega, [de] Aranjuez, para Ram[ón] Guardiola, Paquito Espla [y] Luis Redondo. Preside [el] inspector de Policía, se[ñor] Alba. Durante el interme[...]dio se hizo una colecta p[ara los] damnificados de Canfranc. Redondo cortó la oreja del tercero.

Peso de los novillos: 1[...] 141, 139, 153'5, 149, 1[...] (CIFRA).

NOVILLOS DE ENCINAS EN PAMPLONA

PAMPLONA, 11. — Es[ta] tarde se ha celebrado en [la] plaza de toros una novilla[da] con cuatro toros de P[ru]dencio García Encinas, [de] Salamanca, para Niño [de] la Palma, hijo, y Vicen[te] Fauro. Los toreros oyer[on] muchas palmas, sobres[a]liendo Fauro que en su pri[mero] hizo una faena co[m]pleta cortando la oreja. Los dos novilleros fuero[n] despedidos con aplausos [y] Han estado valientes y [...]ceros.

Peso de los novillos: 144, 109, 119, 132. — (CI[FRA])

DESEMBARCO



Soldados neozelandeses desembarcando en Francia.

licante. lunes, 19 de de Junio 1944

LUNES

SEMANARIO DE INFORMACION GENERAL

Año IV - Número 137 - 25 céntimos

SVEINN BJOERNSSON,

presidente de la república islandesa

REJKJAVIK, 18.—El regente Sveinn Bjoernsson ha sido elegido presidente de la República islandesa. Este mandato durará hasta junio de 1945.—(EFE.)

ERVOROSO RECIBIMIENTO DE BILBAO
al Caudillo de España

S. E. el Jefe del Estado asistirá a las FIESTAS DE LA LIBERACION

u estancia en Burgos fué señalada con un caluroso homenaje de adhesión y cariño

BILBAO, 18.—Bilbao ha stado un fervoroso reci iento al Caudillo de Es ña. Llegó Su Excelencia a nueve y cuarto de la no para asistir a los actos mañana. Desde las prime horas del día de hoy la ación ofrece una anima extraordinaria, habien llegado numerosas perso idades, no sólo de Vizca sino también de las pro cias cercanas. Todos los icios de la ciudad apare profusamente engalana En la Gran Vía ha sido ada una iluminación cial, y frente al palacio la Diputación se levantó monumental tribuna, desde la que Su Excelencia el Jefe del Estado presidirá mañana el desfile militar. Todos los centros oficiales y edificios públicos lucen banderas nacionales y del Movimiento.

Alrededor de las ocho de la tarde llegó el Generalísimo a Orduña, primer pueblo de la provincia de Vizcaya, donde le esperaban el gobernador civil y jefe provincial del Movimiento, gobernador militar de Vizcaya, el Ayuntamiento de Orduña en corporación y todas las autoridades y vecindario en masa, que tributó a Su Excelencia un apoteósico recibimiento. Acompañan al Caudillo el ministro Secretario General del Movimiento, camarada Arrese; el Vicesecretario General del Movimiento, camarada Mora Figueroa; el vicesecretario de Servicios, camarada Valdés; el teniente general Muñoz Grandes, jefe de su Casa Militar, y el señor Muñoz Aguilar, jefe de su Casa Civil.

El Generalísimo descendió unos momentos del coche que le conducía y fué cumplimentado por las autoridades que esperaban su llegada. Momentos después Su Excelencia reanudó el viaje a Bilbao. En los demás pueblos del trayecto las autoridades y vecindario vitorearon con gran entusiasmo al paso del Generalísimo que, sin descender del automóvil, correspondía a las manifestaciones de entusiasmo.

A la entrada en Bilbao, las autoridades y jerarquías de la capital cumplimentaron al Caudillo. Camaradas del Frente de Juventudes con sus bandas de música y de cornetas y tambores cubrían la carrera. Su Excelencia el Jefe del Estado marchó por el paseo del Arenal, a Bediba rrista, hasta la basílica de Santiago, a cuya puerta le rindieron honores fuerzas de la guarnición, con bandera y banda de música. A la puerta del templo los gobernadores civil y militar, que se habían adelantado a la comitiva, con el presidente de la Diputación, comandante de Marina, alcalde y otras autoridades, Cuerpo consular y diversas representaciones esperaban al Jefe del Estado. La muchedumbre prorrumpió en los gritos de "¡Franco, Franco, Franco!" y vitoreó entusiasmada a España. Monseñor Ballester recibió al Generalísimo, que penetró en el templo bajo palio.

Todas las calles de las inmediaciones del templo estaban abarrotadas de público, que esperaba la salida del Caudillo para aclamarle. Después del "Tedeum" que ofició el obispo de la diócesis, Su Excelencia el Jefe del Estado emprendió la marcha a su residencia del palacio de Artasa. Durante todo el trayecto se repitieron las aclamaciones y vítores de la muchedumbre al Generalísimo.

El programa oficial de actos es el siguiente: mañana, a las diez, concentración de productores en la prolongación de la Gran Vía. A las diez treinta, misa de campaña en el Arenal. Acto seguido, desfile militar ante Su Excelencia en la Gran Vía y, después del desfile, inauguración del pabellón de puericultura en la casa maternal de Vizcaya. A las dos de la tarde, visita al Ayuntamiento. A las cinco, inauguración del sanatorio antituberculoso «Generalísimo

(Continúa en ULTIMA página)

RETIRADA FINLANDESA
en el istmo de Carelia

Varias ciudades, evacuadas

La dirección del ataque soviético apunta hacia Viborg

HELSINKI, 18.—Comunicado militar finlandés: «En el istmo de Carelia, nuestras tropas se han retirado, oponiendo tenaz resistencia al enemigo, que presiona en dirección a Viborg. En los combates librados al Este de Kaukjaervi han sido infligidas sensibles pérdidas al adversario, que tuvo dos mil muertos. Han sido evacuadas Humaljoki, Kuolemajaervi y Perkjaervi. En la región de Valkajaervi y de Rautu, así como en Taipale, la lucha ha continuado durante la noche. Fueron destruídos varios carros enemigos.

En los demás sectores del frente terrestre, sin novedad.

En el istmo de Carelia y en la parte Oeste del golfo de Finlandia fué muy intensa la actividad aérea enemiga. Treinta y nueve aviones rojos han sido derribados por los cazas y la defensa antiaérea en el istmo de Carelia; doce de esos aparatos fueron destruídos por pilotos alemanes. En el istmo de Aunus, nuestra defensa antiaérea derribó otros tres aparatos, de forma que el enemigo perdió ayer un total de cuarenta y dos aviones».—(EFE).

A PENINSULA DE COTENTIN, ORTADA POR LOS ALIADOS

racasa un intento norteamericano de romper el frente alemán en dirección a Saint-Lô

rogresa el contraataque germano al NE. de Caumont

GRAN CUARTEL DEL CUERPO EXPEDICIONARIO ADO, 18.—Se confirma que la península de Cotenha sido cortada en dos, que el cabo de Cartaret ha o ocupado y que las vanguardias aliadas se encuenan en Saint Lo. Otra formación norteamericana que hallaba en el Vire se encuentra ahora a diez kilómeos al Nordeste de Saint Lo. Hasta este momento han o hechos prisioneros más de 15.000 alemanes. A cinkilómetros al Este de Caumont—se añade—fué reazado un vigoroso ataque alemán, y en un contraque, en que fueron infligidas grades pérdidas al eneigo, quedó restablecida la línea británica.—(EFE).

LONDRES, 18.—Barneville, cerca del cual han anzado la costa occidental de la península de Cotntin los aliados, se encuentra a orillas del río Inlet, nos 15 kilómetros al Oeste de Saint Sauver-le-Vicomte. En la desembocadura del Inlet se halla el cabo Carteret, a 20 kilómetros al Nordeste de la isla de ersey.—(EFE.)

TIRADA ALIADA EN UN SECTOR DE SAINT LO

GRAN CUARTEL GENERAL DEL FUHRER, 18.—El Mando de las fuerzas madas alemanas comunica: Londres y sus barrios ex iores siguen sometidos, ca ininterrumpidamente, a ensísimo fuego alemán. En la costa normanda, el migo ha atacado violenta nte, sin obtener resultado tivo alguno, a pesar de r empleado importantes ingentes de infantería y elementos blindados. Al este y Sudoeste de Tilly, stras tropas rechazaron os los ataques enemigos. diante un contraataque mán fué eliminada una cha local. Al Este de Caumet ha progresado el con taque alemán en direc n Norte, siendo conquista las alturas situadas al de Livry. Los combates han concentrado princi mente en la región al oeste de Balleroy, donde maciones norteamericanas intentado, con fuerzas puactas, romper nuestro ste en dirección a Saint fueron rechazadas en el o de una lucha de suerte alterna, y sufrieron pérdidas de extrema gravedad. En un solo sector tuvo el adversario más de 1.000 muertos. Ante tales bajas, el enemigo se retiró desordenadamente a sus posiciones de partida. En la península de Cotentin el enemigo prosiguió sus ataques en la región de Saint Sauveur le Vicomte, sin que haya podido realizar más que progresos insignificantes.

Potentes formaciones de nuestra aviación han intervenido ayer con éxito en los combates terrestres, durante toda la jornada.

Aviones bombarderos y torpederos alcanzaron ayer con bombas y torpedos, ante la cabeza de puente, a cuatro barcos enemigos; fueron observados incendios y explosiones. Fué averiado, además, un crucero de primera clase. Al Oeste

(Continúa en ULTIMA página)

Londres presenta un aspecto terrible

El cielo está iluminado por el resplandor de gigantescos incendios

Los aviones sin piloto siguen llegando sobre el Sur de Inglaterra

BERLIN, 18.—Las tripulaciones de los aviones alemanes que bombardearon anoche el Sureste de Inglaterra declaran, según la oficina de información, que la capital inglesa, sobre la cual, así como centenares de objetivos de su zona, arrojaron sus bombas, presentan un aspecto terrible por las destrucciones causadas por la nueva arma alemana; en numerosos puntos—dicen—el cielo estaba iluminado por el resplandor de gigantescos incendios.

Sobre el frente de invasión—añade, entre otras cosas, la información—fueron derribados ayer en combates aéreos más de veinte aparatos aliados.—(EFE.)

LA CURVA DEL TAMESIS, ENVUELTA EN HUMO

BERLIN, 18.—«Toda la curva del Támesis estaba envuelta en una densa capa de humo que subía a varios miares de metros», declaran los aviadores de bombardeo ligero alemanes que tomaron parte en los ataques realizados anoche contra la cuenca del citado río.—(EFE.)

COMENTARIOS DE LA PRENSA SUIZA

BERNA, 18.—La nueva arma alemana es uno de los temas más apliamente comentados por la Prensa suiza.

El corresponsal londinense del diario «Der Tata» dice que los ataques de los aviones alemanes sin piloto contra el Sur de Inglaterra han colocado en segundo plano los operaciones de Francia.—(EFE.)

(Continúa en CUARTA página)

Impresionante concentración MINERA EN OVIEDO

Más de 70.000 personas asistieron a la misma

El ministro de Trabajo, camarada Girón, pronunció un importante discurso

OVIEDO, 18.—La cuenca minera asturiana vibró hoy de entusiasmo con motivo de la presencia del ministro de Trabajo, camarada José Antonio Girón que vino a entregar personalmente la medalla de oro de la minería que le habían regalado a él los mineros de la zona de Linares (Jaén) y que cede generosamente al obrero minero más antiguo de esta provincia.

Con este motivo se organizó una concentración en el Valle de Mieres a la que asistieron todos los productores de la cuenca minera de la provincia y de la zona oriental de Asturias. También hubo comisiones nutridas de obreros de las minas de León y 90 mineros venidos exprofesamente de Linares, así como los alcaldes de diversos lugares de la provincia.

El ministro oyó misa en la catedral a las nueve y media de la mañana con los gobernadores militar y civil; consejero nacional y jefe provincial del Movimiento, camarada Rafael Arias de Velasco; delegado provincial de Sindicatos, camarada Zarzuelo; subsecretario del Ministerio de Trabajo, camarada Esteban Pérez González; director general de Trabajo; director general de Administración Local; director general de la Vivienda; gobernador civil y jefe provincial del Movimiento de León y otras muchas personalidades.

El camarada Girón se trasladó desde la catedral a la estación vasca, donde se había formado un tren especial adornado artísticamente con emblemas nacionales y del Movimiento. En las estaciones del recorrido fué saludado con ovaciones y el ministro tuvo que salir a la ventanilla multitud de veces para corresponder a las demostraciones de cariño. El ferrocarril vasco-asturiano movilizó 35 trenes especiales desde Moreda, Turón, San Esteban y Oviedo, más los ocho ordinarios que circulan por esta línea, haciendo que la cifra total transportada por este ferrocarril se eleve a más de 35.000 personas. Millares de obreros se concentraron utilizando otros medios como automóviles, e incluso a pie siendo portadores de letreros y pancartas de saludo al Caudillo, al ministro de Trabajo y al Estado Nacionalsindicalista. Se puede asegurar que más de 70.000 almas asistieron a la concentración, caso insólito nunca registrado hasta ahora y prueba del agradecimiento hacia el Gobierno por sus leyes sociales que tanto beneficio reportan a las clases productoras.

Al entrar en Mieres se dispararon salvas en honor del ministro desde todos los montes que rodean a la población, mientras la multitud saludaba brazo en alto y con entusiastas vítores al camarada Girón. Se repitieron en las calles las manifestaciones de entusiasmo, y la gente se apiñaba alrededor del camarada Girón sin cesar en sus vítores a España y al Caudillo. Una pareja de niños, ataviados con trajes regionales, hizo entrega de un precioso ramo de flores al ministro, que agradeció el obsequio, y después, en medio de un completo silencio, se acercó al micrófono y pronunció el siguiente discurso:

Discurso del ministro de Trabajo, camarada Girón

Comienza anunciando que va a hablar de español a español, con el lenguaje positivo y sincero que requiere la situación del productor, que encuentra dificultades para adquirir el pan de los suyos. Nadie os va a exigir que salgáis dentro de media hora dando gritos y agitando banderas—dijo el ministro—, pero cuando se requiere el concurso del hombre para mejorar su situación ha de prestarlo noblemente, sin caer en la obcecación de los tontos que otros listos puedan aprovechar.

Analiza con crudeza la tómoda posición de quienes creen que sus opiniones políticas anteriores a los momentos actuales les dan derecho a exigir invulnerabilidad para sus intereses y sus comodidades para determinar que la hora actual tiene una realidad que fuerza a todos, sin distinción alguna, a interesarse activamente por los problemas que se cruzan en el camino de la prosperidad de la Patria.

Previno a los productores contra quienes desde cualquier esfera y por el medio que sea intenten sabotear la obra de justicia social que se está emprendiendo. Pensad—dijo—que puede obrar se por cuenta de quienes no fueron capaces de llevar a cabo la obra de justicia, pero pensad también y acaso acertéis muchas veces que puede obrarse por cuenta de aquellos a costa de cuyos bolsillos se hace. Suponemos que no llegará el escarnio hasta el extremo de que quienes viven muy bien fuera de la Patria se encuentren con derecho a prohibir a los que dieron embarrancados aquí todo movimiento de defensa para aliviar la angustia de su vida. Cinco mil viviendas en la cuenca minera de Asturias constituyen un verdadero derroche para esa zona de españoles inútiles sentados eternamente al resol de sus doblones.

Debéis entender como enemigo, agregó, a todo aquel que no quiere compensar en la Patria con sus limitaciones de lo superfluo, vuestros mínimos de lo necesario, que no es precisamente el capitán de empresa, ni el ingeniero, ni el industrial, sino el parásito privilegiado.

Concreta la labor inmediata, reflejándola en cinco puntos: Economatos, Caja de jubilaciones y subsidios, Seguro de enfermedad, viviendas y libertad controlada para el cambio de empresa del trabajador.

Respecto al primer punto, propugna por la regularidad de dotación y distribución, dentro de las dificultades actuales, aumentadas por la incomprensión de determinadas zonas privilegiadas que ante cualquier medida encaminada a aumentar el acervo nacional no saben más que hablar del respeto a las individualidades.

El segundo punto, lo determina la Caja de jubilaciones y pensiones. Se trata de una institución de previsión que representa para muchos hombres la garantía de un mejor mañana. Cuantos defectos se pudiesen observar en los primeros momentos y cuantas iniciativas se entiendiesen eficaces para aumentar el rendimiento de sus servicios, es deber de los productores exponerlas por la vía sindical reglamentaria,

¡Falangista! Insertando en tu correspondencia el sello José Antonio harás Patria

Postal de la semana

VOSOTROS, LOS ANONIMOS

Gracias a vosotros, Alicante va a estallar dentro de breves horas en una estrepitosa carcajada de luz y de color, de músicas y clamores.

Sois vosotros los anónimos los que con vuestro esfuerzo de titán hacéis surgir de nuestra ciudad la más bella floración de arte, de poesía, de ensueño.

Vosotros, los que durante todo un año, con una espontánea vocación de sacrificio, laboráis calladamente, alentados por vuestro acendrado amor a la "terreta"; los que aguzáis vuestro ingenio derramando sobre el lienzo la policromía de vuestras paletas; los que modeláis las bellas esculturas de vuestra exaltada fantasía; los que mojáis la pluma en el corazón para dedicar a la ciudad y a la fiesta los más bellos poemas; los que esparcís sobre el pentagrama los más bellos acordes de vuestra pródiga inspiración; los que exprimís vuestros cerebros ideando fantásticos dibujos de luz sobre el Firmamento... Vosotros, ancianos, que lloráis de emoción; vosotros, niños, que alegráis el ambiente con vuestras exclamaciones jubilosas.

Y sobre todo vosotras, mujeres, que aportáis vuestras ilusiones floridas y vuestros amores.

Vosotras, las que cantáis vuestro amor al terruño en coplas que aprendisteis de vuestros mayores cuando nuestra fiesta se limitaba a unos troncos de encina ardiendo ante la puerta de la casa campera en aquella lejana noche en que los cohetes aún no tenían ambiciones de astros; las que en esa noche de encanto desgranáis vuestra oración de amor en los oídos del amado que os contempla con éxtasis. Y vosotras también, las que aisladas del bullicio de la ciudad en llamas, surcáis vuestras mejillas con lágrimas temblorosas, lágrimas que son perlas de un collar de amor y de dolor. De un dolor intenso. De un amor imposible.

A vosotros, hombres y mujeres, artistas anónimos, que voicáis sobre vuestra ciudad en los días sanjuaneros todas las potencias de vuestras almas y todo el entusiasmo de vuestros corazones, os dedica hoy el cronista estas líneas tan breves, como preñadas de encendido entusiasmo por la fiesta.

Laboráis por ella para ella y en ella, calladamente, sin alharacas ni ostentación; sin reclamos ni elogios; sin heraldos ni botafumeiros. Y es por eso más bello vuestro gesto, que tiene, por lo humilde, algo de franciscano.

Por eso el cronista enristra hoy la pluma en vuestro honor. Porque vosotros sois luz, alegría, música, arte, color, poesía, dolor y gozo en la noche iluminada y luminosa del Señor San Juan.

La fiesta sois vosotros, anónimos artistas de la tierra mía.

JUAN RAFAEL

EL III CENTENARIO
de la constitución de la Congregación Mariana de Alicante

Ayer continuaron, con toda solemnidad, los actos conmemorativos

Los solemnes cultos con que las Congregaciones Marianas de Alicante vienen conmemorando en estos días el cumplimiento del tercer centenario de su Agregación a la Prima Primaria de Roma, continuaron durante el día de ayer con gran esplendor.

MISA DE COMUNION

Por la mañana, en la iglesia parroquial de Santa María, se celebró una misa de Comunión, con plática. De la importancia del acto, puede dar idea el hecho de que se administraron más de 1.300 comuniones.

LA PROCESION DE AYER TARDE

Por la tarde con asistencia de las Congregaciones del Colegio de Jesús-María, academias de obreras del mismo, Congregación de María Inmaculada y San Luis Gonzaga, Congregación de antiguas alumnas de Jesús-María y las tres Congregaciones Marianas, salió de la parroquia de San Francisco una procesión, que recorriendo las calles de Ramón y Cajal, Explanada de España, Doctor Esquerdo, Plaza del Generalísimo, Avenida de Méndez Núñez, calle de Zaragoza y General Sanjurjo y Plaza del Abad Penalva, trasladaron a la Iglesia Colegial de San Nicolás las imágenes de San Estanislao de Kostka, San Luis Gonzaga y la Inmaculada, que se veneran en la capilla del local de las Congregaciones Marianas.

La procesión que fué lucidísima y presenciada por una gran multitud, fué presidida por el R. P. Vendrell y los Congregantes ilustres, señores Delegado de Hacienda, don Joaquín Cano, don Cristóbal Romeu, don Enrique Ferré y don Rafael Campos de España.

En la explanada se celebró a la llegada un acto de Congregación solemne, dando comienzo el triduo a San Luis Gonzaga.

Cada congregación ofreció un ramo de flores a la Patrona de Alicante, la Virgen del Remedio.

El nuevo Estado vela por ti en tu precaria situación por medio del subsidio de orfandad

La procesión del Corpus de la parroquia de la Misericordia

A las ocho de la tarde de ayer salió de la iglesia de la Misericordia la procesión del Corpus correspondiente a dicha parroquia.

Todos los edificios de las calles del trayecto, que comprendían las de Sevilla, Plus Ultra, Valencia, plaza de España Calderón de la Barca y San Vicente, se hallaban profusamente engalanadas con colgaduras y numerosísimo público presenció el paso del desfile procesional.

En la comitiva, integrada por mayor número de fieles que en años anteriores, figuraban niños y niñas que han recibido en éste año por primera vez el Pan de los Angeles.

Presidieron la procesión las autoridades y dió escolta una sección del Regimiento de Infantería de guarnición en Alicante.

La Banda de la 32 División acompañó la procesión, interpretando diversas obras.

Bibliografía

La revista oficial de "Fogueres"

Merece felicitación sincera la Comisión Oficial Gestora de «Les Fogueres» por la espléndida revista lanzada este año como pregón de nuestras famosas fiestas de San Juan. Y este parabién ha de extenderse por su oportunidad al otorgar la dirección literaria y artística a un escritor, poeta y periodista —Julio Estefanía— ducho ciertamente en estos menesteres.

La revista de «Fogueres» de 1944 ha constituído un éxito completo, no superado entre nosotros. No cabe mayor finura, más pulcritud tipográfica ni más afinada distribución de texto e ilustraciones. Hacer una revista no es en modo alguno enviar a las cajas unos originales y agruparlos después a la buena de Dios. Hay que tener lo que se llama sentido psicológico del periodismo, logrando una perfecta armonía de forma, de fondo y de color. Esto, que parece sencillo, es difícil, y su dificultad no escapa a los que son técnicos en la materia.

La revista oficial de las Fiestas de Alicante de 1944, es un logro exacto. Abre las páginas de texto las fotografías del Caudillo y autoridades alicantinas; y el lugar de honor—el frontispicio literario—lo ocupa un agudísimo e impecable artículo gran escritor castellano e inspiradísimo poeta Emilio Romero. Cierra el texto una ágil intervió al presidente de la Comisión Gestora, señor Gullabert. Las secciones páginas se avaloran con una colaboración espléndida: José María Pemán, Eugenio d'Ors, K-Hito, el presidente de la Asociación de la Prensa de Alicante, Luis P. Ciloli, M. González Moreno, M. Aguirre, J. Ramos y Pérez, Rico de Estasen, J. A. Espinosa, Fernández Collado, Quilis y muchos otros notables escritores y periodistas que cooperan brillantísimamente al éxito. Del maestro Eugenio d'Ors se publica un bello autógrafo y para la «Belleza de Fuego», cuya gentil figura se realza sobre una página en cartulina, hay un lindo madrigal, original del laureado poeta J. Rodríguez Mateo, primer premio del Milenario de Castilla.

El fotógrafo señor Sánchez da una vez más prueba de su buen gusto y de su técnica original. Se insertan también valiosas fotografías de Estasen, Molina, etc., y brillantes bocetos y dibujos.

Por todos sus valores, la revista constituye un verdadero primor literario y tipográfico: la imprenta y litografía Gutenberg, bajo las órdenes del maestro T. Martín, ha sabido realizar plenamente las iniciativas del director de la revista.

Palli—autor del cartel premiado—ofrece en la portada su colorido y variedad característicos.

Reiteramos nuestra felicitación a los editores y a nuestro compañero Julio Estefanía, que al dirigir esta bella publicación, ha demostrado una vez más su idoneidad en el arte y oficio periodísticos.

BOXEO

Magnífica reunión EN ELDA

SOBERBIA ACTUACION DE PLANELLES, RODRIGUEZ, BURGOS Y TEBAR

ELDA, 18.—En el parque de deportes se ha celebrado, con bastante asistencia de público, la reunión pugilística anunciada, cuyos resultados técnicos fueron los siguientes:

Brotóns, de Elda, venció por abandono al primer asalto a Bosch, de Alicante (moscas).

Planelles, Alicante, venció a Sánchez, Elda, por puntos (moscas).

Rodríguez, Alicante, venció a Rubio, Elda, por abandono al segundo asalto.

Burgos, Elda, venció a Campoy, Murcia, por puntos (medios).

Tébar, Elda, venció a Juan Ruiz, Almería, por puntos (medianoligeros).

Actuó de juez Navarro Olcina, y todas sus decisiones merecieron la aprobación del respetable.

EL TORNEO "COPA REGION"

(Viene de la ULTIMA página)

Alcoyano; Serer; Sáenz, Calpe; Blasco, Bolinche, Rubio; Carbonilla, Botana, Sanz, Oscar y Caqui.

OPINIONES

El público ha salido bastante satisfecho del resultado, máxime después de haber pasado el mal rato del primer tiempo, en el que veían que la victoria se iba a escapar de casa en favor de los alicantinos. Poco a poco, al reaccionar su "once", ya los ánimos fueron calmándose, y poco a poco volvió la confianza cuando el Hércules consiguió ir contrarrestando la ventaja alicantina que luego iba desbordando hasta consolidar su victoria.

En la caseta alcoyana todo eran buenas caras después del partido. Clemente fué, sin duda, el jugador que más le gustó de las filas herculanas.

Por el contrario, en la caseta alicantina las caras no eran muy propicias para bromas. Se quejaban de la mala suerte que les persiguió, sobre todo al perder un partido que tuvieron ganado en el primer tiempo siendo inexplicable que pudiesen remontarle la ventaja adquirida.

Grandes regatas de "snipes" organizadas por nuestro REAL CLUB DE REGATAS

Tendrán carácter de pruebas nacionales

Para los días 22, 23 y 24, nuestro Real Club de Regatas ha organizado, con motivo de las fiestas de «fogueres», las regatas nacionales en este puerto. En estos días se correrán las tres pruebas correspondientes a estas magníficas regatas. En ellas tomarán parte las flotas de Club de Regatas de Cartagena, Agrupación Deportiva Levante de S.a. Lucía (Cartagena), Consejo de Construcciones Navales (Cartagena), Real Club de Regatas de Palma de Mallorca, Base Naval de Baleares, Aeropuerto de Pollensa, y nuestra Flota, como seguras en esta competición. Barcelona, como probable y Valencia ya ha comunicado que le es imposible acudir por coincidir con sus regatas de Campeonato de Flota.

De estas regatas sólo se corre una cada año y es por eso por lo que no debe de faltar un sólo alicantino, para ayudar con ánimos prodigados por nosotros a nuestros patronos que tan buena campaña llevan realizando, en pro del deporte alicantino, fuera de nuestro puerto. Ellos vencieron en Cartagena a los más positivos patronos de España. Vencieron, en Palma de Mallorca, en el Campeonato del Mediterráneo, contra los mejores del Mare-Nostrum y vencerán siempre y cuando nosotros les prestemos el apoyo no ocasando para seguir este rumbo lleno de triunfo y de gloria para nuestro deporte.

A estas vienen: «Cuquiño» (campeón del Mediterráneo 1943), «Aldebarán», «Odile», «Caslopea» y «Centaurón» de la Base N. de Baleares, «Canopus» «Estrella Polar» y «Aníbal» del R. C. Regatas de Palma, «Loreto V», de la Base de Pollensa y «Acadroque II» y «Arcana III» entre los nueve snipes de Cartagena que vienen a tomar parte en estas soberbias regatas.

Las pruebas se correrán en el ante-puerto. Se dará la salida y la llegada en la boya situada frente al Tiro de Pichón anclaguo; por lo tanto de este sitio y el contra-muelle se verán perfectamente las regatas.

Todos los alicantinos deben de desear el triunfo de nuestros conocidos patrones que nosotros no deseamos sino que estamos seguros, aunque en este deporte no se deba estar, que nuestros barcos serán los primeros en cortar la línea de la llegada.

Buena suerte y en espera del resultado.

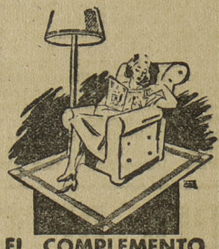

EL COMPLEMENTO DE TU HOGAR ES LA REVISTA

RADIO FALANGE

ONDA CORTA DE 37,7 METROS. FRECUENCIA 7.940 KILOCICLOS. POTENCIA 1.200 WATIOS

SOBREMESA: A las 13'30: Apertura. Disco sintonía "Heroína". El tiempo hoy. Indicador religioso. Emisión de las Falanges del Mar. A las 13'50: Música ligera. A las 14'10: Programa variado. A las 14'30: Retransmisión del servicio informativo de la REDERA. A las 15: Instrumentales. A las 15'30: Fin de la emisión.

NOCHE: A las 21'30: Apertura. Disco sintonía "Heroína". Guía de espectáculos. Variedades musicales. A las 22: Música ligera. A las 22'15: Panorama deportivo, por César Oleza. A las 22'30: Retransmisión del servicio informativo de la REDERA. A las 22'50: "Pagliacci", de Leoncavallo, y "Marta", de Flotow. A las 23: Notas y comunicados. Emisión de novedades musicales presentadas por la Casa Duart. A las 23'45: Canciones. A las 24: Cierre de la emisión.

ALMORRANAS EPITELIOMAS VERRUGAS

Tratamiento por electrocoagulación

Este método permite al paciente viajar inmediatamente y hacer vida normal sin guardar cama. Las almorranas, verrugas, etc., pueden tratarse en verano por no perjudicar el calor a la zona coagrada

PLAZA DE ESPAÑA, 4

Domingos, de 10 a 1; lunes, martes y miércoles, de 10 a 11

Dr. GARCIA PEREZ

SANATORIO DEL PERPETUO SOCORRO

Teléfonos 1203 y 1204 (centralilla)

ANOTELO EN SU LISTIN

Ultimas noticias

LA VOZ DE ALEMANIA PARA ESPAÑA

Horario	Emisoras	Metros	Kilociclos	Emisiones
8.00 a 8.15	Marsella	400,5	749	Primer servicio informativo
11.00 a 11.15	Marsella	400,5	749	Segundo servicio informativo
	DZE	24,73	12.130	
13.00 a 13.15	Marsella	400,5	749	Tercer servicio informativo
	DZE	24,73	12.130	
16.00 a 16.15	Marsella	400,5	749	Cuarto servicio informativo
	DZE	24,73	12.130	
19.30 a 23.00	Marsella	400,5	749	Programa especial variado dedicado totalmente a España

Durante el transcurso de este programa se transmiten varios servicios informativos con comentarios políticos que se pueden escuchar JUNTO con MARSELLA por emisoras de onda corta. Son las siguientes:

19.30 a 19.45	DXU 9	31,28	9.590	Quinto servicio informativo
20.00 a 20.15	DXU 9	31,28	9.590	Sexto servicio informativo
21.00 a 21.15	DXU 9	31,28	9.590	Séptimo servicio informativo
22.00 a 22.15	DXU 9	31,28	9.590	Octavo servicio informativo
	DJI	41,15	7.290	
22.50 a 23.00	DXU 9	31,28	9.590	Noveno servicio informativo
	DJI	41,15	7.290	

Desde la 1.00 a las 2.00 de la madrugada se transmite además diariamente un programa de bailables por la ya citada emisora de Marsella

¡Atención! Escuche Vd. todos los domingos la serie de los programas "Música inmortal de maestros alemanes" de 18.00 a 19.00 h. radiada por la emisora de onda corta D J W 31 m. y la emisora "Alpen" (onda 338,6 m.) hora española.

Informes: "ALEMANIA" - Alcalá, 42 - MADRID

CARTELERA

TEATRO PRINCIPAL

Gran Compañía de Zarzuela y Opereta

Dirigida por el notable primer actor

PEPE VILLETA

HOY LUNES 19 de JUNIO — A LAS 7,30 TARDE

La zarzuela en dos actos.

AL DORARSE LAS ESPIGAS

y GRAN FIN DE FIESTA por las hermanas VILLETA

Butaca 3 pesetas

A las 11 de la noche — La zarzuela en dos actos

EL CANTAR DEL ARRIERO

y GRAN FIN DE FIESTA por las hermanas VILLETA

Butaca 3 pesetas

IDEAL

Empresa: Alfonso Guixot

Permanente: 6 tarde. Ultimo parte a las 11'15.

Gran Estreno en español CIFESA

LA CULPA FUE DEL TREN

por Irasema Dilián y Carlo Campanini

Estreno Noticiario NO-DO núm. 77 B

CENTRAL

Empresa: L M S.

Desde las 5 de la tarde. GRAN ESTRENO de la divertida comedia en español

CASADOS A CREDITO

Armando Falconi y Anna Vivaldi

ESTRENO DEL NOTICIARIO NO-DO núm. 77 A

¡TRABAJADOR! Los préstamos nupciales fueron creados por voluntad del Caudillo para que por dificultades económicas no demoraseis la constitución de una nueva familia. Infórmate de los requisitos para su concesión en las Delegaciones de Subsidios Familiares.

MONUMENTAL

Empresa: L M S

Desde las 5 de la tarde. Reestreno de la emocionante producción en español

Ojos misteriosos de Londres

por Bita Lugosi y Greta Gynt

La muy cómica en 2 partes

Limonada fresquecita

por La Pandilla

y un bonito complemento

Teatro Principal

Compañía de Comedia

Rafael Rivelles

DESDE HOY QUEDA ABIERTO EL ABONO A CINCO FUNCIONES TARDE Y CINCO NOCHE, INCLUIDO LOS DIAS FESTIVOS.

Butaca 30 pesetas

Despacho en contaduría de 11 a 1'30 y de 4 a 9

COPA DEL GENERALISIMO

EL VALENCIA SE CLASIFICA FINALISTA

al vencer brillantemente en La Condomina

LOS DOS ATLETICOS DEBEN DESEMPATAR PARA DAR EL ONCE QUE JUEGUE LA FINAL CON EL VALENCIA

El BARREDA, campeón de aficionados al vencer al BARCELONA

COMENTARIO A LA COPA

Nuevamente llega el Valencia con todos los honores a la fase final de la Copa del Generalísimo. Tras haber conquistado brillantemente el campeonato de la Primera División de Liga, comenzó la competición de la Copa con resultados que ya debían perfilar en ellos uno de los más serios aspirantes para el otro título. Y esa impresión producida en sus comienzos se ha mantenido hasta las semifinales, en las que al conseguir un amplio 3-0 en Mestalla sobre el entusiasta y peligroso conjunto del Murcia, quedaba el camino de La Condomina bastante expedito a los campeones de Liga. No especulábamos, sin embargo, que salvasen el obstáculo murciano con tanta facilidad como lo han hecho los valencianos. El 5-1 no entraba en nuestros cálculos y el resultado viene a ser una verdadera ratificación de la excelente forma en que vuelve a encontrarse el equipo valenciano en los actuales momentos, clase que le lleva a la final para enfrentarse con el que resulte vencedor del duelo entablado entre los dos atléticos.

La ventaja conseguida por el Aviación, de dos tantos, ha sido contrarrestada en San Mamés por los bilbaínos, que han conseguido neutralizar el tanteo del Estadio. Ambos conces con fuerzas sumamente niveladas deberán resolver, por lo tanto, su duelo en un partido de desempate que se celebrará el miércoles en Barcelona, y del qué resulta difícil vaticinar quién va a ser el presunto vencedor.

Tene, por lo tanto, el Valencia otra ventaja: la de encontrarse menos cansado que cualquiera de sus contrincantes, que forzosamente habrá jugado un partido más, mientras que los valencianos, más tranquilos y reposados, podrán esperar la final con menos acaloramiento que sus rivales.—O.

Las barriadas de Benalúa y Carolinas carecen de templos. Católico alicantino: ¿No harás nada por evitar ese abandono? Con un pequeño sacrificio, con la privación de cosas superfluas puedes contribuir a una gran obra de restauración espiritual. Envía tu donativo a INFORMACION (Quintana, 42).

El Valencia, finalista

Venció por 5-1 en La Condomina

MURCIA, 18. — Valencia, 5 (Mundo, 3; Lecue, Asensi). Murcia, 1.

Por primera vez se ha jugado en La Condomina un encuentro de semifinal de la Copa del Generalísimo. El público ovacionó largamente a los jugadores locales al saltar al campo.

Alineaciones: Murcia: Marín; Novo, Sierra; Castro, Sierra, Narro; Carpena, Martínez, Portella, Morera, Tito I.

Valencia: Ezcaurirre; Alvaro, Juan Ramón; Ortuzar, Iturraspe, Lecue, Epi, Hernández, Mundo, Igoa, Asensi.

Hace algo de viento y el cielo se nubla a ratos.

Elige campo el Murcia y desde el primer momento el dominio es del equipo local. Tito pierde una excelente ocasión de marcar nada más comenzar el partido, tirando el portero batido, y poco después vuelve a malograr otra ocasión. A los cinco minutos el árbitro no pita un penalty clarísimo del Valencia. La delantera murciana se muestra sumamente inocente en sus tiros, la mayoría de los cuales van a las manos de Ezcaurirre. A los 15 minutos el Valencia reacciona y fuerza el primer corner, que se convierte en gol por obra de un cabezazo de Mundo. Se suceden los momentos de peligro ante la puerta del Valencia que resultan improductivos por la actuación de los defensas y portero blancos y por la inocencia de los delanteros murcianos. A los 38 minutos se produjo el segundo corner contra el Murcia, que es el segundo gol, al recoger Lecue el despeje de Narro y tirar suave a la portería sin que Marín haga nada por detener la pelota. No se desanima el Murcia y continúa su presión, pero 5 minutos antes de terminar el encuentro se tira de nuevo el corner que es el tercero de los goles valencianos, al rematar nuevamente Mundo de cabeza. Con este resultado de tres a cero termina el primer tiempo.

En la segunda parte el Valencia sale a mantener su copiosa ventaja. Al primer minuto de juego, Mundo consigue el cuarto gol, hecho sin que Marín se inmute de la jugada. El Valencia juega ahora a placer, con pases cortos y gran rapidez y cuatro minutos después del cuarto gol, hace el quinto y último en un cambio de juego de Epi a Asensi, que éste con el portero del Murcia en el suelo, marca fácilmente. Al minuto se produce el gol del Murcia en un penalty que tira Castro. Se impone el Valencia y el equipo local se muestra agotado. No obstante Portilla y Carpena pierden magníficas ocasiones de marcar.

El juego del equipo local ha defraudado a la afición murciana que asistió ilusionada al encuentro, calculándose en 15.000 las personas que han entrado en el campo, en que fueron efectuadas obras de ampliación en sus tribunas y colocadas sillas en todos los espacios disponibles.

Del Valencia, destacó el trío defensivo y especialmente Ezcaurirre; y del Murcia la línea media a ratos y de ella Castro.—(ALFIL).

III Copa San Pedro

Rácing de San Gabriel y Olímpico de Elda clasificados para las semifinales

SANTACRUZ - NOVELDA JUGARAN EL SEGUNDO PARTIDO MAÑANA Y TRANVIAS-VILLENA EL MIERCOLES

Ayer se jugaron dos partidos eliminatorios a un solo encuentro correspondientes a los cuartos de final de la "III Copa San Pedro". Ambos tuvieron lugar en Bardín, y en ellos vencieron el Rácing de San Gabriel y el Olímpico de Elda sobre el Gimnástico Alicantino y Cerámica El Sol, respectivamente, después de interesante lucha. Especialmente el Rácing y el Gimnástico realizaron un auténtico partido de Copa, que entusiasmó al público que acudió al Estadio.

En Novelda hubo un partido muy apasionado con tres tantos de diferencia, y el Santacruz habrá de apretar mucho en el segundo partido de mañana para remontar la ventaja de los novelderos.

De Villena nos llegan noticias de que Tranvías y el titular han jugado el mejor encuentro de la temporada, y los dos tantos que existen de diferencia hacen pronosticar un partido muy interesante para el miércoles en Alicante.

RESULTADOS

En Alicante:

Eliminatorias a un solo partido:

Olímpico de Elda, 1; Cerámica El Sol, 0.

Rácing San Gabriel, 2; Gimnástico Alicantino, 1.

En Novelda:

Eliminatorias a doble partido:

U. D. Noveldа, 5; Santa cruz, 2.

En Villena:

Villena, 4; Tranvías, 3.

PERDIDA una rueda de automóvil, marca Firestona batalla, número 269789 600 X 16, entre Crevillente y Alicante.

Se gratificará bien a quien la presente en el Hotel Victoria.—Alicante.

Emocionante pelea en San Mamés

El desempate se jugará el próximo miércoles en Las Corts

BILBAO, 18.—Atlético de Bilbao, 2 (Gainza y Zarra); Atlético de Aviación, 0.

En San Mamés se han reunido veinticuatro mil personas, con una tarde de sol, pero no calurosa. El partido comenzó a las siete de la tarde. Los dos equipos fueron ovacionados al salir al campo. Entre las personalidades que concurrieron figuraban los camaradas Eloza y Jato, delegados nacionales del Frente de Juventudes y de Propaganda, respectivamente.

Alineaciones: Aviación: Ederra; Aparicio, Cobos; Gabilondo, Germán, Muchin; Hernández, Amestoy, Taltavull, Campos y Vázquez.

Atlético de Bilbao: Lezama; Arquita, Oceja; Cesaya, Bertol, Nando; Iriondo, Escudero, Zarra, Panizo y Gainza.

Aún con todas las dificultades de una semifinal el partido ha sido netamente pacifista en el primer tiempo. Los dos equipos han estado formidables jugando con entusiasmo y con gran calidad de juego. En contra de lo que se creía, el Atlético Aviación no se colocó a la defensiva, sino que se lanzó lo mismo que el equipo bilbaíno, a un ataque decidido, que dió lugar a una pelea emocionante. El ataque bilbaíno ha sido más vivo y su equipo se ha acercado más veces a la meta contraria que el del Aviación, y siempre dió más sensaciones de peligro que la delantera madrileña. Esta tiró poco a gol, y únicamente pudo registrarse el primer tiempo un tiro de Campos que llevaba mucha malicia, pero que salió fuera por encima del larguero. El primer gol se marcó a los once minutos. Fué en una internada de Iriondo, que llegó casi hasta la línea burlando la defensa de Cobos. Iriondo cruzó desde aquí, luego intervino Panizo y remató Gainza de cabeza. El segundo tanto se produjo a los 32 minutos del mismo tiempo, debido a un pase alto lanzado por Escudero desde bastante atrás, pase que cayó en el centro del campo. Zarra se infiltra entonces por entre la defensa y tira recio, consiguiendo el tanto. A partir de este tanto, el Aviación se lanzó con gran coraje para conseguir algo positivo; pero la falta calidad a sus rematadores. En el segundo tiempo, los equipos se presentaron algo agotados, sin duda por el esfuerzo hecho en el primero, y la calidad de juego descendió bastante. El juego tuvo tendencia a centarse y fueron pocos los momentos emocionantes ante las metas, los que se produjeron fueron más bien favorables a los bilbaínos. La defensa madrileña, que en el primer tiempo se había visto con grandes dificultades para contener a los ágiles delanteros bilbaínos, se afianzó mucho más y actuó con más seguridad que en la primera parte. El resultado del encuentro supone que habrá de jugarse el desempate, que seguramente tendrá lugar el miércoles en Barcelona. El mejor jugador del Atlético Aviación fué su defensa Cobos, y del Atlético de Bilbao destacaron en la primera parte, los interiores y en todo el partido, el defensa Ocejo.

El árbitro Fombona, desluci do.—(ALFIL).

EL DESEMPATE

BILBAO, 18.—Esta noche celebraron una reunión representantes del Atlético de Bilbao y del Atlético de Aviación, como consecuencia del empate de esta tarde. Tomaron el acuerdo de que el desempate se celebre el próximo miércoles, a las siete y cuarto de la tarde en Barcelona, en el campo de Las Corts, jugándose sin prórroga. En caso de que se produjese nuevamente empate se celebraría otro partido en el mismo campo el jueves o el viernes, y en éste se concederían las prórrogas que fuesen precisas.

El Aviación sale mañana, por la mañana, hacia Barcelona en autocar, y el Atlético de Bilbao lo hará en el expreso de las 3,10 de la tarde de mañana.—(ALFIL.)

Toros en Alicante

GRAN FERIA TAURINA

Día 24 (Festividad de San Juan)

6 HERMOSOS EJEMPLARES DEL Excmo. Sr. Conde de la Corte **6**

para

BELMONTE

MANOLETE

y

ANDALUZ

Día 25, domingo

EXTRAORDINARIA NOVILLADA CON PICADORES

6 NOVILLOS-TOROS de AYALA, **6**

para

EL ALFEREZ

ALEJANDRO MONTANI (El sol del Perú)

y

PAQUITO ESPLA

Día 29 (Festividad de San Pedro)

TRADICIONAL CORRIDA DE TOROS

7 PRECIOSOS TOROS DE VILLAMARTA **7**

para

ALVARO DOMECQ

MANOLETE

ANDALUZ

y

A. L. BIENVENIDA

Venta de localidades en el Cine Ideal, teléfono 1930

TENIS

La "Copa de Primavera"

En las pistas de tenis del Montemar C. A. se continuaron celebrando en el día de ayer los encuentros correspondientes al torneo «Copa de Primavera».

Por la mañana contendieron en primer lugar, las parejas Arbolí I-Mira II y Gras II-Mira I, resultando vencedores los primeros por el tanteo de 4-6, 6-4 y 7-5.

En el segundo encuentro Gras II-Mira, vencieron a Lasarreta—Surroca por 1-6, 6-3 y 6-4.

Ravello—Asín vencieron como se esperaba a Rovira—Arbolí II por 6-2, 6-2 y finalmente Couvertoret—Corral triunfaron sobre Arbolí I—Mira II por 6-2 y 6-3.

Todos los encuentros resultaron sumamente interesantes, ofreciendo en casi todos ellos los vencidos una tenaz resistencia a sus contrincantes.

Por la tarde continuaron celebrándose los partidos con los resultados siguientes: Oliva-Valdés y Madrona-Lamaignere, que terminó con la victoria de aquéllos por 8-6, 3-6 y 6-4. Este encuentro fué uno de los más emocionantes de la jornada, jugándose un gran encuentro por ambas parejas que al final del encuentro fueron ovacionados por el público.

Inesta—Tindón vencieron a Pillet—Campos por 6-3 y 6-2.

Para hoy están señalados los siguientes encuentros: a las 7 de la tarde Oliva—Valdés contra Tindón—Inesta y a las ocho Arbolí I—Mira contra Pillet—Campos.

RESULTADOS

MADRID, 18.—Resultados de los encuentros oficiales de fútbol jugados esta tarde, correspondientes a la Copa del Generalísimo:

SEMIFINALES DE LA "COPA DE SU EXCELENCIA EL GENERALISIMO"

Atlético de Bilbao, 2; Atlético Aviación, 0.

Este partido se volverá a jugar en desempate seguramente el próximo martes o miércoles, en Zaragoza o Barcelona.

Real Murcia, 1; Valencia, C. F., 5.

FINAL DEL CAMPEONATO DE ESPAÑA

Barcelona, 1; Barreda, 3.

Con este resultado se ha proclamdo campeón de España de aficionados el Barreda, de Santander.

Los partidos primeros se han jugado en los campos de los Clubs citados en primer lugar. La final de aficionados, en el campo del Real Club Deportivo Español de Barcelona.—(ALFIL.)



DE MÁXIMA ACTUALIDAD

Campeonato de España de balonmano «COPA GENERALISIMO»

El Trabuco C. D., campeón de Murcia-Alicante, venció brillantemente al Real Madrid por seis a uno

En el campo de La Florida se celebró ayer mañana, a las doce, el encuentro correspondiente a la "Copa Generalísimo" entre los campeones de la región murciana alicantina, Trabuco C. D., y los campeones de la región centro, Real Madrid, encuentro que finalizó con la magnífica victoria de nuestro equipo por el tanteo de seis a uno.

Con este resultado el Trabuco pasa a las semifinales, en donde esperamos que continúe cosechando nuevas victorias que vayan acreditando esta joven sociedad que con tanto entusiasmo contribuye en pro del deporte alicantino.

El primer tiempo del encuentro celebrado ayer finalizó con el resultado de 1 a 0, marcado por Purkiss. En la segunda parte empata el Madrid, animándose el partido. Reacciona el Trabuco, que domina totalmente a sus contrarios, consiguiendo cinco tantos más por mediación de Poveda (2), Navarro (2) y Trives (1).

Han destacado por el Trabuco, M. y F. Flores, Galiana, Purkiss y Navarro. Por el Real Madrid, el portero a pesar de los seis goles, Guisansola y el resto del equipo bien.

El arbitraje corrió a cargo de Navarro Olcina, que tuvo una brillante actuación.

Las alineaciones fueron: Real Madrid: Rey; Caprotti, Ayñeta; De la Escalera I y II, Laborda; Guisansola, Gil, Arostegui, Santos y Ripoll.

Trabuco C. D.: Pérez; Llinares, Blanes; Flores F., Galiana, Flores M.; Purkiss, Cía A., Navarro, Trives y Poveda.

LUNES

LA PENINSULA DE COTENTIN CORTADA POR LOS ALIADOS

(Viene de la PRIMERA página)

de la península de Cotentín, un convoy alemán rechazó un ataque de lanchas rápidas enemigas, una de las cuales fué hundida.

Las baterías costeras del ejército y de la marina han alcanzado en la bahía del Sena a varios buques de guerra y de transporte enemigos. Submarinos alemanes hundieron en la salida occidental del Canal tres contratorpederos que formaban parte de una formación naval enemiga.

Las baterías pesadas y ligeras de la defensa antiaérea de la aviación han derribado desde el comienzo de la invasión 301 aviones enemigos y cinco planeadores de transporte, destruyendo también veinte carros de combate y averiando un crucero enemigo.—(EFE).

MAS TANQUES PRECISAN LOS ALIADOS

WASHINGTON, 18.—El Alto Mando militar indica que, según informaciones procedentes de la cabeza de playa en Normandía, la utilización de carros alcanzará un ritmo tres veces más elevado del que se había previsto, por lo que se hace necesario un extraordinario aumento en la producción de dichas máquinas de guerra.—(EFE)

COMO SE REALIZO LA OPERACION

LONDRES, 18. — William Stringer, enviado especial de la Agencia Reuter cerca de las fuerzas norteamericanas de Normandía, comunica:

"Las tropas norteamericanas han aislado la península de Cotentín. La declaración hecha a ese respecto por el Cuartel general dice así: "Elementos de la IX división de los Estados Unidos han llegado a la costa occidental de la península por un pasillo de nueve a once kilómetros de ancho. Esta rápida penetración fué realizada en menos de 48 horas de ofensiva a través de la parte central de la península, y constituye la victoria mayor lograda por los aliados desde el principio de la invasión de Francia, terminando con ella la primera fase de ésta, ya que cortar el Cotentín y aislarlo para hacer de él otro Sebastopol era uno de los objetivos principales de la invasión.

La costa—continúa el enviado especial—fué alcanzada "en algún punto" en la proximidad del cabo de Carteret y de Baneville, siendo copado un contingente alemán. Esta operación aisla no solamente el importante puerto de Cherburgo, sino también la parte septentrional de la península, en la que se cree tienen los alemanes mucho material y equipo para la defensa final de Cherburgo. Las autoridades militares calculan en muchos miles el número de alemanes que se hallan en la península. Una vez hubo empezado el avance a través de la península, resultó evidente que el cortarla en dos por el centro era cosa de horas". (EFE.)

COMBATES LOCALES EN CAEN

CUARTEL GENERAL DE LAS FUERZAS EXPEDICIONARIAS ALIADAS, 18.—El comunicado de hoy, domingo, dice:

"Las fuerzas aliadas que operan en la región de Saint Sauveur le Vicomte han realizado grandes progresos en direción Oeste.

En los sectores de Tilly y Caen continúan desarrollándose encuentros locales.

El buen tiempo, favorable en las últimas horas de la tarde de ayer, permitió las operaciones de nuestra aviación táctica, que las efectuó en gran escala. La oposición del enemigo fué intermitente.

Durante el día, bombarderos pesados atacaron cinco aeródromos enemigos y varios campos de aterrizaje en Tours y en la región de Nantes. Después de efectuados estos ataques, la correspondiente caza de los citados bombarderos efectuó algunos ataques en las oportunidades que se le presentaron.

Nuestros bombarderos medios y ligeros entraron en acción, logrando buenos resultados. Sus ataques fueron concentrados contra depósitos de carburantes en Bois du Homme, al Sur de Caumont, y en la región de Senonches la Loupe, al Oeste de Chartrés. Otras formaciones de bombarderos medios atacaron la estación y bifurcaciones ferroviarias de Mezidón, así como toda la línea férrea que se extiende desde Le Merlerault y Saint Lubin, que comprende 64 kilómetros y está situada en la línea de Granville a París.

Cinco emplazamientos de artillería fueron atacados por los cazabombarderos que se mantuvieron activos durante las horas de la tarde contra diversos objetivos de la región de Coutances y a través de la península de Cotentín, y de Cherburgo a Quettehou. Grandes formaciones de patrullas de reconocimiento estuvieron volando constantemente en la zona de combate, delante de nuestras tropas. Otras formaciones de cazabombarderos atacaron objetivos militares en el Norte de Francia. Las comunicaciones, instalaciones y concentraciones de tropas enemigas fueron atacadas en numerosos puntos por nuestros bombarderos ligeros, que volaban en patrullas ofensivas".—(EFE.)

Fervoroso recibimiento de BILBA[O] AL CAUDILLO DE ESPAÑ[A]

(Viene de la primera página)

Franco». A las diez treinta de la noche el Caudillo visitará la Diputación. El martes, a las diez de la mañana, inauguración de dos grupos de viviendas en Torre Madariaga y colocación de la primera piedra de otros cuatro grupos de casas.—(CIFRA).

ESTANCIA EN BURGOS

BURGOS, 18.—Desde las primeras horas de la mañana, esta ciudad aparecía engalanada con colgaduras y banderas nacionales y del Movimiento en honor del Caudillo Franco, cuya llegada a esta población era esperada hacia mediodía. Poco después de las doce se recibieron noticias de su paso por Aranda de Duero, donde, así como el resto del recorrido, recibió de todo el pueblo cariñosas y entusiastas manifestaciones de cariño.

A la una de la tarde, aproximadamente, se situó ante el palacio residencia del Caudillo una compañía del regimiento de San Marcial, con bandera y música, y, seguidamente, comenzaron a llegar las autoridades para recibir a Su Excelencia el Jefe del Estado. El capitán general de la región, teniente general Yagüe, a su llegada al palacio revistó las fuerzas, en compañía del jefe de su Estado Mayor y del gobernador militar, y poco más tarde acudieron el obispo auxiliar de la diócesis, el gobernador civil, el alcalde, el Ayuntamiento y la Diputación en pleno y las demás autoridades y jerarquías del Movimiento.

En el trayecto que había de recorrer el Caudillo y su comitiva formaron diversas centurias de las Falanges Juveniles de Franco. Se congregó asimismo numerosísimo público deseoso de tributar a Su Excelencia un caluroso homenaje de adhesión y cariño.

Su Excelencia el Jefe del Estado, que hacía el viaje acompañado del ministro Secretario General del Movimiento y del vicesecretario general de Servicios, camarada Valdés Larrañaga, y los jefes de su Casa Militar y Civil, hizo su entrada en la capital momentos antes de las tres de la tarde, pasando por la calle de San Pablo y atravesando el paseo de El Espolón, hacia su residencia. Numerosísimo público, agrupado en el paseo antes citado, hizo patente a Su Excelencia el Jefe del Estado sus cariñosísimas demostraciones de afecto, que se reprodujeron entusiásticamente a su paso hacia la plaza de Castilla, donde se apeó del automóvil y fué cumplimentado por todas las autoridades. El alcalde de la ciudad le dió la bienvenida en nombre de Burgos, mientras el público prorrumpía en clamorosos aplausos y vítores con las voces de ¡Franco, Franco, Franco! Su Excelencia el Jefe del Estado revistó a las tropas, y se registraron escenas de singular emoción al irrumpir el gentío por entre las fuerzas encargadas de mantener el orden y acercarse al Caudillo, rodeándole materialmente mientras repetían sus gritos y aclamaciones.

Su Excelencia, después de revistar a las tropas, saludó a todas y cada una de las personalidades que acudieron a recibirle, estrechándolas la mano. Penetró después en su palacio, mientras las fuerzas contenían a duras penas a la muchedumbre entusiasmada, que permaneció en aquel lugar largo rato vitoreando y aclamando al Jefe del Estado. Este, acompañado del ministro Secretario, del vicesecretario general y de las primeras autoridades, en su residencia, asistió a un almuerzo íntimo.

Concluído el almuerzo, el Caudillo se retiró a descansar breves instantes, cambiando luego impresiones con las autoridades respecto a los problemas relacionados con Burgos. Su estancia en esta capital ha producido ... Jefe del Estado vivísima ... ción.

A las seis de la tarde ... Jefe del Estado abandonó ... residencia, y tomó el co... después de despedirse de ... autoridades y jerarquías ... habían acudido a su re... cia con este objeto. En ... coche le acompañaba el ... nistro Secretario, camarada Arrese. Se le tributaron honores de rigor y se ... dujeron las entusiásticas ... nifestaciones de adhesión ... de cariño por parte del ... blico, que se había vuelto ... congregar ante el palacio ... Su Excelencia.—(CIFRA).

LLEGADA DE PERSONALIDADES

BILBAO, 18.—Esta noche ha llegado el ministro de la Gobernación, camarada Blas Pérez. También han llegado el director general de Sanidad, doctor Palanca; el director general de Seguridad, don Francisco Rodríguez, y el director general de Correos y Telecomunicación, camarada Rodríguez Miguel. (CIFRA).

Han sido rechazadas al mar las tropas aliadas desembarcadas al N. y SE. de la isla de Elba

Violentos combates en Marina y en la región de Capoliveri

GRAN CUARTEL GENERAL DEL FUHRER, 18.—Del comunicado alemán:

"El enemigo, que desembarcó al Norte y Sudeste de la isla de Elba, ha sido rechazado al mar por un contraataque. Unicamente cerca de Marina es donde el adversario logró poner pie en una pequeña cabeza de puente. En este punto y en la región de Capoliveri, donde nuevamente hizo desembarcos el enemigo, se libran violentos combates. Una batería costera de la isla de Elba ha averiado un crucero enemigo, de la clase "London".—(EFE.)

OTRO CRUCERO INGLES, AVERIADO

BERLIN, 18.—Además del crucero de primera clase averiado ayer ante la cabeza de puente y a que se refiere el comunicado militar crucero que, dice la Oficina Internacional de Información, quedó completamente paralizado, después de una violenta explosión, otro barco de la misma clase fué alcanzado por una bomba alemana y sufrió grandes averías.—(EFE.)

LA BATALLA DE ITALIA

GRAN CUARTEL GENERAL DEL FUHRER (Del comunicado alemán).

La batalla defensiva de la Italia central se concentró ayer nuevamente en la región de Perusa. A pesar de haber concentrado todas sus formaciones blindadas, el enemigo no ha logrado sino en algunos sectores hacer retroceder ligeramente nuestro frente.

Entre nuestras unidades de protección y lanchas rápidas enemigas ha habido en el golfo de Génova algunos encuentros; han sido averiados de gravedad varios buques adversarios. En la costa adriática, cerca de San Giorgio, dos pequeñas unidades de desembarco enemigas han sido alcanzadas de lleno y destruídas por la artillería".—(EFE.)

Frente del Este

GRAN CUARTEL GENERAL DEL FUHRER, 18.—Del comunicado alemán: En el frente del Oeste, sólo se da cuenta de combates locales en el Beressina, al Sureste de Vitebsk y al Sureste de Novochev.

Potentes formaciones de bombarderos pesados de la aviación alemana atacaron anoche con gran éxito las estaciones de Gomel, Novosybkov y Chtchors. Fueron provocados grandes incendios y explosiones en sus instalaciones y en depósitos de carburante y municiones.

En el curso de un ataque realizado por aviones de bombardeo soviéticos contra un convoy alemán frente a la costa septentrional de Noruega, los cazas alemanes y la defensa antiaérea de a bordo, derribaron 37 aparatos enemigos. Otros treinta aviones soviéticos fueron derribados por las fuerzas de defensa antiaérea cuando intentaban atacar a Kirkenes.—(EFE).

LONDRES PRESENTA UN ASPECTO TERRIBLE

(Viene de la PRIMERA página)

CURIOSIDAD INGLESA

LONDRES, 18.— Los aviones sin piloto han seguido llegando hoy sobre el Sur de Inglaterra, pero aisladamente y con menor frecuencia que ayer. Se cree en esta capital que algunos de los que vinieron durante la noche fueron derribados por los cazas o por la D. C. A. Se registran daños y cierto número de muertos. La sensación general es de intensa curiosidad por la nueva arma; el efecto que produce durante la noche es verdaderamente fantástico y la gente siente el natural deseo de verla. (EFE.)

HORRIBLES EXPLOSIONES

BERLIN, 18.—Desde la costa francesa—comunican los centros militares berlineses—se oyen horribles explosiones provocadas en Inglaterra por la nueva arma alemana.—(EFE).

SIGUEN LLEGANDO AVIONES SIN PILOTO

LONDRES, 18.—Con intérvalos de algunos minutos volando muy bajo, llegaron durante la noche última a Inglaterra meridional, uno a uno, los aparatos incursionistas sin piloto. Varios de ellos atravesaron la intensiva barrera de la defensa antiaérea.—(EFE.)

PORTSMOUTH, SOUTHAMPION Y BRISTOL, SON LOS PRINCIPALES OBJETIVOS

LONDRES, 18.—Desde un lugar del Sur de Inglaterra comunican que nuevos aviones sin piloto han llegado a dicha región durante la tarde y al comienzo de la noche de hoy. Se vió a los cazas británicos volar constantemente sobre ciertas zonas y se cree que mantienen un servicio continuo de patrulla para acechar la presencia de los ingenios alemanes. Uno de esos aviones sin piloto cayó sobre una iglesia e hizo explosión cuando se celebraba una función religiosa. El celebrante no resultó herido, pero hubo víctimas entre los fieles.

Radio París dijo hoy que los «meteoros de dinamita» son lanzados principalmente contra Portsmouth, Southamption y Bristol.—(EFE).

INCENDIOS SOBRE GRANDES REGIONES

BERLIN, 18.—Aviones de reconocimiento han volado sobre Londres y el Sur de Inglaterra para comprobar los efectos del nuevo explosivo. A pesar de las densas columnas de humo pudieron ver que los incendios se extienden sobre grandes regiones y que las destrucciones son muy importantes. Los pilotos de observación percibieron en algunas ocasiones la explosión de los nuevos ingenios de guerra. Sobre los puntos de caída, las nubes aparecían primeramente teñidas con un resplandor amarillo que luego se convertía en rojo. Los incendios se propagaban en tal forma que eran visibles desde la costa Norte de Francia.

Otros aviadores que atacaron importantes objetivos del estuario del Támesis, han informado que en la región londinense percibieron una serie de explosiones formidables provocadas por las nuevas máquinas de guerra. En la desembocadura del Támesis el humo se elevaba a varios millares de metros.—(EFE)

EL TORNEO "COPA REGION..."

Alcoyano y Levante vencieron ampliamente al Hércules y Elche por 5-2 y 6-2

COMENTARIO A LA JORNADA

Los temores que presentíamos por los equipos que se desplazaban fuera de su casa no eran infundados. Los resultados que arroja el balance de la jornada han ratificado plenamente aquéllos, deparándonos esos dos escandalosos tanteos con que herculanos e ilicitanos han sido sorprendidos en campos alcoyano y valenciano, respectivamente.

Si bien no nos hacíamos muchas ilusiones de que se consiguiese deparar una sorpresa, tampoco podíamos, sin embargo, presagiar un elevado tanteo como el que reflejan los partidos jugados. No creemos exista diferencia entre los equipos contendientes como la que indica esa diferencia y si una derrota mínima o por dos tantos no nos habría sorprendido sí que nos ha causado extrañeza esos 5 a 2 y 6 a 2 con que alcoyanos y levantinos han obsequiado a sus visitantes.

Las probabilidades del Hércules ya indicábamos ayer que, aun teniendo un ligero porcentaje, el mayor se inclinaba hacia el equipo contrario. El Alcoyano es un conjunto duro y difícil de batir, máxime cuando juega en el Collao. El escaso 1 a 0 conseguido en Bardín por el Hércules había dejado huella en el "once" del Serpis, que forzosamente saldría al campo dispuesto a quitarse la espina y vengar la derrota. Así ha sucedido: los del Deportivo han rebasado ampliamente la diferencia de Bardín y han dado buena cuenta del conjunto alicantino consiguiendo un magnífico resultado.

En Valencia, también el Levante, equipo del que ya decíamos habíamos sacado una buena impresión en su partido del anterior domingo, ha conseguido batir ampliamente a los ilicitanos por el tanteo de 6 a 2, neutralizando de esta forma la desafortunada e incomprensible actuación de los levantinos en Altabix. Pese a la buena moral del Elche y su excelente posición, no han podido contrarrestar la ventaja de sus enemigos, que jugaban en su terreno y, con mayores motivos que el Alcoyano, ardían en deseos de desquitarse del adverso resultado que surgió en Elche hace unos domingos.

Con estos resultados se mantiene totalmente incierta la incógnita que resuelva quién va a entrar en posesión del preciado trofeo. Todos pueden aspirar a ella, pues las sorpresas en el fútbol suelen ocurrir con tanta frecuencia que nada nos extrañaría que el domingo próximo surgiese alguna imprevista que pusiese la copa en manos de alguno de los que hoy no podíamos tener en cuenta.

Este torneo es, sin duda alguna, uno de los más competidos que hemos presenciado y de más incierto desenlace hasta sus fases finales. Veremos lo que el domingo que viene nos depara.

EL PARTIDO

No ha tenido suerte el Hércules en su desplazamiento al terreno del Collado. El 5-2 que señala el resultado del partido no indica ni mucho menos el fiel reflejo del partido que nunca debió traducirse en una cifra tan adversa para los colores locales ya que consiguieron llegar al primer tiempo con un 2-0 a su favor que parecía que el triunfo iba a ser para el equipo alicantino, pero en la segunda parte, los alcoyanos reaccionaron con gran eficacia no consiguiendo los herculanos contrarrestar el juego enemigo y efecto de esa reacción fueron los cinco tantos que encajó el guardameta alicantino sin que a pesar de su buena actuación le fuera posible evitar la derrota de su equipo.

SINTESIS DEL PARTIDO

Comenzó el primer tiempo con dominio alicantino que se ejerció casi durante todo el primer tiempo. Durante esta parte, lo mismo que el domingo anterior, casi todas las líneas herculanas actuaron con bastante acoplamiento. El trío defensivo se desenvolvió con gran acierto y energía; la media volvía a tener otra lucida actuación y la delantera se mostraba bastante eficaz y prueba de ello fueron los dos tantos con que finalizaba el primer tiempo con un rotundo cero en la casilla alcoyana.

El partido había tomado un mal cariz para los propietarios del terreno y buena parte del público, tras el juego desplegado por los dos onces daba ya como cosa segura la victoria del Hércules sobre los del Alcoyano.

Sin embargo, en la segunda parte varía totalmente la característica del encuentro. El Alcoyano reacciona y de dominado pasa a dominar no sin que en el Hércules no hubiesen momentos en que lograse sacudirse la presión enemiga y mantener momentos de peligro en las proximidades de Serer. Pero la delantera alcoyana, más compenetrada y cohesionada en esta parte que la alicantina se encargaba de desbaratar las ilusiones de los forasteros y por mediación de Caqui, Oscar y Botana conseguía los cinco goles que debía de darle la victoria definitiva.

El Hércules quiso neutralizar la reacción alcoyana, pero no le fué posible conseguirlo. El marcador fué creciendo progresivamente y el esfuerzo herculano fué baldío ante la defensa enemiga que acaba con gran acierto en la segunda parte.

LOS EQUIPOS

Por el Alcoyano, la delantera fué una de sus mejores líneas, pese al caso del delantero que se probaba y que no cuajó de forma alguna, no todo lo contrario, resultó un estorbo en ... chas de las combinaciones dirigidas por el ataque ... morían en los pies de dicho jugador. Sin embargo el ala formada por Oscar y Caqui tuvo una excelente actuación y Botana otro de los elementos más efectivos del once alcoyano. Carbonilla, discreto.

La media, algo apagada en el primer tiempo, jugó mejor en el segundo, destacando la labor de Ruiz que fué el mejor elemento de la misma, seguido de Basco y Bolinche, a ratos.

La defensa, bien. ... estuvo superior a su compañero y en él tuvieron uno de sus más firmes puntales los del once vencedor.

Serer tuvo una actuación nada más que regular, dando muestras de un nerviosismo bastante acentuado, especialmente en la primera parte de juego.

Por el Hércules, el ... defensivo, pese a los ... co goles encajados, actuó muy bien y Clemente ... vió a tener una lucida y brillante actuación que le valió repetidas ovaciones. El defensa alicantino ... afianzó como un ... de gran clase y en la primera parte fué una verdadera muralla para el ... que contrario.

La media, como en todos los partidos, siguió su trayectoria regular. Grande, lo mismo que Igual, bregaron lo indecible y junto con Clemente y el portero fueron lo mejorcito del equipo.

En la delantera Manolín se mostró ayer más efectivo que en otros partidos ... tampoco Castilla desentonó. Fueron dos de los mejores elementos de la delantera. Los restantes cumplieron en el primer tiempo y en el segundo desaparecieron en la ligadura de jugadas.

Los equipos se alinearon en la siguiente forma:

Hércules: Alberto; Clemente, Salas; Grande, Igual, Asensio; Manolín, Pina, B... quez, Castilla y Periche.

(Continúa en SEGUNDA ...)

PROBABLE CONFERENCIA del Dr. Torres Gots EN ALICANTE

Con motivo de la asistencia a nuestras próximas fiestas del ilustre doctor don Juan Torres Gost, parece confirmarse la noticia de que el Colegio de Médicos de Alicante le invitará a dar una conferencia cuyo tema es muy probable que sea sobre las hemorragias del tifus. La personalidad médica del conferenciante y el tema elegido, de una vivísima actualidad, acreditan el interés que la citada noticia ha despertado en la clase médica de nuestra capital, que tantas pruebas está dando de estudio y de competencia alrededor de todos los problemas sanitarios.

Muy pronto Alicante tendrá su Exposición permanente de «Artesanía».

...cante lunes, 26 de de Junio 1944

LUNES

SEMANARIO DE INFORMACION GENERAL

Año IV - Número 138 - 25 céntimos

...rosigue el avance ...LIADO EN ITALIA

...cupación de varias localidades tras durísimos combates

...MUNICADO ALIADO DEL ...TERRANEO, 25.—«Nue... ...s aliados se registran ...lia. Las tropas del V Ejér... prosiguen su avance en el ...costero a través de las ...carreteras 1 y 73, en ...plio frente. Follonica ha ...conquistada. Las tropas de ...ardia en este sector se ...tran ahora en Monte Ro... ...y Malio, aproximándose ...ocalidad de Massa.

...tropas del VIII Ejército ...s ataques al Este y Oeste ...go Trasimeno han ocupa... ...rteano y los puertos de ...y Castelvieto. Se ha en... ...do fuerte resistencia al ...de Perusa.

...barderos pesados ataca... ...s instalaciones petrolífe... ...la región de Ploesti, el ...lo de reparación de loco... ...as de Craiova y el ferro... ...de Piatra.

...cazas de escolta efectua... ...alidas ofensivas sobre la ...de Ploesti-Bucarest.

...s de bombardeo atacaron ...enemigos en el Adriático ...rional y a lo largo de la ...occidental de Italia y a la ...de la región de Via Reg-gio. Las bifurcaciones de carreteras, convoyes de automóviles, líneas de ferrocarriles, puentes y otros objetivos de Italia septentrional y del Norte de la zona de operaciones fueron también atacadas.

Bombarderos medios no operaron por el mal tiempo.

En el curso de estas operaciones, 26 aviones enemigos fueron destruídos y quince de los nuestros no han regresado.

La aviación aliada del Mediterráneo efectuó 1.200 salidas».—(EFE).

RETROCESO DE LAS LINEAS ALEMANAS

BERLIN, 25.—(Del comunicado del Cuartel general del Führer).

«En Italia central, el enemigo atacó nuevamente ayer el sector occidental de nuestro frente en varios puntos, con potentes fuerzas. Tras duros combates que duraron hasta el atardecer, el enemigo logró hacer retroceder nuestras líneas del sector costero en unos kilómetros.

En los demás puntos fueron rechazados todos los ataques». (EFE).

...evo cañón antiaéreo estratosférico



...o cañón antiaéreo estratosférico del Ejército americano.—(Foto recibida por radio).

Cherburgo ha sido ocupada, según anuncia un locutor de radio norteamericano

La infantería yanqui entró en la ciudad por la tarde, dice la B. B. C., de Londres

Añade que los alemanes resisten furiosamente

LONDRES, 25 (Urgentísimo.)—Un locutor de radio norteamericano comunica a primera hora de la madrugada del lunes: «Cherburgo ha sido ocupado por las tropas norteamericanas».—(EFE).

LA INFANTERIA NORTEAMERICANA, EN CHERBURGO

LONDRES, 25.—El comentarista de la B. B. C. anuncia que la infantería norteamericana entró esta tarde en la ciudad de Cherburgo propiamente dicha. Añade que los alemanes resisten furiosamente y que ya han sido hechos centenares de prisioneros. —(EFE).

CUANTIOSAS PERDIDAS DE LOS ATACANTES

CUARTEL GENERAL DEL FUHRER, 25.—Del comunicado del alto mando de las fuerzas armadas alemanas:

"En la zona de combate de la fortaleza de Cherburgo, el enemigo sufrió ayer, en sus ataques a nuestros grupos de resistencia, que se sostienen con ejemplar valentía, pérdidas particularmente cuantiosas.

Sólo despues de pérdidas algunas de nuestras bases, tras encarnizados combates cuerpo a cuerpo, logró el enemigo, al atardecer llegar a las inmediaciones de la ciudad, por el Suroeste y Sureste de la misma.

En la región de Telly pasó el enemigo al ataque con potentes fuerzas; la lucha está en pleno desarrollo. A pesar del violento fuego de la artillería de Marina enemiga y a pesar de los repetidos ataques aéreos dirigidos contra ellas, las baterías costeras han tenido eficaz intervención en los combates terrestres; también lograron varios impactos directos contra cruceros y destructores enemigos. En la parte oriental de la bahía del Sena, las baterías costeras del ejército incendiaron un transporte enemigo de 5.000 toneladas y obligaron a un "monitor", así como a otras varias unidades navales adversarias a retirarse. En las mismas aguas se hundió un destructor enemigo, después de chocar con una mina. Resultó incendiado otro transporte de bastante tonelaje. En lucha con unidades navales enemigas, nuestras lanchas rápidas y unidades de vanguardia lograron impactos en destructores y lanchas rápidas del enemigo. Baterías de largo alcance de la marina de guerra aniquilaron cerca de Dover un barco de carga adversario que desplaza ba 7.000 toneladas.

Contra Londres y sus alrededores ha persistido el violento fuego de hostigamiento.—(EFE).

A UN KILOMETRO DE CHERBURGO

CUARTEL GENERAL ALIADO DEL CUERPO EXPEDICIONARIO, 25.—Se declara que "una de las alas del ataque norteamericano se encuentra ya a mil metros únicamente de los límites de la ciudad de Cherburgo. La entrada en la ciudad de Cherburgo es, pues cuestión de horas. Los alemanes han hecho saltar las zonas de los muelles."—(EFE).

EN EL INTERIOR DE LA CIUDAD

LONDRES, 25.—Un mensaje radiado del frente de Normandía y recogido en Londres, declara que fuerzas de exploración norteamericanas están hoy domingo en el interior de Cherburgo.—(EFE)

CONTINUA LA PENETRACION

LONDRES, 25.—Un enviado de la agencia Reuter comunica desde las inmediaciones de Cherburgo que las patrullas norteamericanas están rodeando la ciudad y que el círculo de hierro se estrecha cada vez más sobre el puerto. Dice que la patrulla estadounidense que penetró anoche en Cherburgo llegó a la calle principal que va al puerto y que en las últimas 24 horas han sido hechos prisioneros más de 1.800 alemanes.—(EFE).

BOMBARDEO DE LA FORTALEZA

GRAN CUARTEL GENERAL DE LAS FUERZAS EXPEDICIONARIAS ALIADAS, 25.—Fuerzas navales aliadas compuestas de acorazados, cruceros y destructores han bombardeado por primera vez esta tarde objetivos de la región de Cherburgo. Se cree que en algunos barrios próximos al puerto se están librando combates en las calles. Los norteamericanos avanzan ejerciendo constante presion y en medio de violentísima lucha. Se afirma ha caído en combate el general alemán Stegman, de 45 años de edad, quien mandaba parte de las tropas de Cherburgo.—(EFE).

LOS NORTEAMERICANOS QUIEREN APODERARSE RAPIDAMENTE DE CHERBURGO

LONDRES, 25.—La encarnizada resistencia de los alemanes en Cherburgo no ha impedido que una de las puntas de ataque norteamericanas llegara a un kilómetro aproximado del extremo meridional de la ciudad, declara un enviado especial de la Agencia Reuter cerca de las fuerzas norteamericanas de asedio. Parece —añade— que los alemanes están volando las instalaciones portuarias y haciendo los preparativos normales de defensa de la ciudad, hacien-

(Continúa en ULTIMA página)

INAUGURACION DE LAS OBRAS del nuevo pueblo de Canfranc

Al acto asistió el Delegado nacional de Sindicatos, acompañado del director general del Instituto Nacional de la Vivienda

HUESCA, 25.—Esta mañana han sido inauguradas las obras de lo que será el nuevo pueblo de Canfranc. Para asistir a tan solemne acto acudieron de Madrid el Delegado nacional de Sindicatos, camarada Sanz Orrio; el director general del Instituto Nacional de la Vivienda, camarada Mayo; los técnicos nacionales y provinciales de la Obra Sindical del Hogar.

En la estación internacional de Arañones esperaban a estas jerarquías el gobernador civil y jefe provincial del Movimiento, camarada Manuel Pamplona Blasco; el procurador en Cortes y alcalde de Huesca, camarada Lacasa; el presidente de la Diputación, camarada Gil Cales; el teniente coronel Laguia; el jefe de Fronteras y todos los delegados provinciales de servicio y los vecindarios de ambos pueblos.

El andén de la estación internacional presentaba un magnífico aspecto.

Los camaradas Sanz Orrio y Mayo fueron presentados por el gobernador civil al resto de las autoridades y representaciones y tras breves momentos de descanso en la fonda de la estación, el Delegado nacional de Sindicatos pasó revista a una centuria del Frente de Juventudes y a otra de la milicia permanente. A continuación tuvo lugar la misa de campaña para lo cual se había levantado un altar sobre una tribuna engalanada profusamente con banderas nacionales y del Movimiento. Después del acto religioso, el párroco de Canfranc pronunció un discurso de altos tonos patrióticos. Mostró su agradecimiento al Caudillo en nombre de todos los vecinos de Canfranc por la reconstrucción del mismo. Terminó sus palabras con los gritos de ¡Arriba España! y ¡Viva Franco! que fueron contestados entusiásticamente.

Por último, los camaradas Sanz Orrio, Mayo y Pamplona Blasco, cogieron picos y cavaron un pequeño hoyo en el terreno elegido, quedando así inauguradas simbólicamente las obras de construcción de 52 viviendas patrocinadas por la Obra Sindical del Hogar, con la colaboración del Instituto Nacional de la Vivienda y del Instituto Nacional de Colonización, que han aportado 250.000 pesetas y se han comprometido a la edificación rápidamente. La otra parte, hasta la total reconstrucción del citado pueblo, será edificada por Regiones Devastadas.

Estas 52 viviendas se edificarán, no en el mismo pueblo de Canfranc, sino en el cercano de Arañones, ya que la mayor parte de los beneficiarios son empleados de la Estación Internacional.

Por la tarde, el camarada Sanz Orrio ha visitado las ruinas de Canfranc. El vecindario le recibió con vítores y aclamaciones al Caudillo. A la despedida se le tributó nueva ovación clamorosa.—(CIFRA)

Más de mil aviones aliados atacan las bases de lanzamiento de aviones sin piloto

LONDRES, 25. — Oficialmente se anuncia que un número de bombarderos bastante superior a mil atacó diez puntos de lanzamiento de aviones sin piloto entre las diecisiete horas de ayer y las tres de la madrugada de hoy. En los ataques realizados de día no intervinieron grupos de caza alemanes, pero durante la noche operaron en número de alguna consideración. Entraron en acción docenas de proyectores. El fuego antiaéreo, que entonces no fué muy violento, lo era, por el contrario, en las horas diurnas. La visibilidad fué excelente, si bien durante la noche, algunos de los objetivos estuvieron cubiertos por ligera niebla.

Mientras se realizaban aquellos ataques —añaden— los aparatos Mosquito dotados de bombas de casi dos mil kilos atacaban Berlín.—(EFE).

INSISTENTES ATAQUES BOLCHEVIQUES EN EL FRENTE FINLANDES

Fueron heroicamente rechazados en encarnizadas y sangrientas batallas

HELSINKI, 25 — Comunicado militar finlandés:

«En la parte occidental del istmo de Carelia, el enemigo atacó nuestras posiciones de Taki con el efectivo de varios regimientos. Fué rechazado en encarnizados y sangrientos combates.

Entre Viborg y el Vouksen han sido rechazados numerosos ataques del enemigo. Una compañía que irrumpió en una de las islas ha sido aniquilada hasta el último hombre, en un contraataque finlandés. Tampoco tuvieron éxito los ataques del enemigo en Aeyraepadae, en el Vuoksen, ni sus tentativas por cruzarlo.

En el istmo de Aunus, nuestras tropas han rechazado varios ataques, apoyados por potente artillería y carros blindados.

En la orilla del lago Ladoga el enemigo logró irrumpir en nuestras posiciones, pero su penetración ha sido cortada por una contramedida y le han sido destruídos dos carros.

El enemigo atacó en dirección a Lotinanpelto-Aunuksenlinna con potentes fuerzas apoyadas por formaciones blindadas. Fué rechazado después de sufrir bajas cuantiosísimas y perdió 2? carros.

En las cercanías de la cabeza de puente de Tuulus se han desarrollado violentos combates. Nuestra artillería dió varios golpes contra unidades de desembarco enemigas que conducían refuerzos y transportaban muertos y heridos.

Continúa la lucha.

En el istmo de Maaselkae ha aumentado la presión del enemigo al Oeste de Karhumaeki que ha sido abandonada.

La actividad aérea del enemigo fué muy grande sobre el istmo de Aunus, donde nuestra defensa antiaérea derribó doce aparatos. Según noticias perfectamente comprobadas, el enemigo ha perdido en nuestros frentes, desde el principio de su ofensiva, 523 aparatos».—(EFE).

LAS BAJAS SOVIETICAS EN LOS TRES AÑOS PASADOS

BERLIN, 25. — Las pérdidas soviéticas durante los tres años pasados ascienden a 93.420 carros; 88.646 cañones, de ellos 35.810 antitanques, 42.266 piezas antiaéreas y 57.954 aviones. Estas cifras son facilitadas por la Agencia D. N. B. como respuesta a una información soviética sobre las pérdidas sufridas por la fuerzas bolcheviques. La misma Agencia afirma que el mando rojo solamente ha confesado una tercera parte de las bajas humanas y una mitad de las bajas de material de guerra. En realidad, el Ejército soviético perdió por lo menos 5.650.000 prisioneros, aunque en Moscú dicen que el total de bajas humanas por todos los conceptos fué de 5.035.000 hombres.

Ante las cifras de prisioneros —dice la Agencia D. N. B.—no es exagerado suponer que las fuerzas soviéticas lleven sufridos 12.700.000 muertos.—(EFE)

253 CARROS RUSOS, DESTRUIDOS

BERLIN, 25 — Ochenta divisiones de tiradores y todo un ejército de carros blindados se hallan empeñados en la ofensiva general contra los sectores alemanes de Bobruisk, Mohilev, Orcha y Vitebsk, dice la Oficina de Información Internacional: 253 carros pesados y ultrapesados fueron destruídos el viernes, añade por las armas de la defensa germana.—(EFE).

VIOLENTA LUCHA CONTRA LA OFENSIVA SOVIETICA

BERLIN, 25.—(Del comunicado alemán).—En el conjunto del sector del frente oriental, nuestras divisiones están empeñadas en violenta lucha de defensa contra la ofensiva soviética llevada a cabo con ayuda de potentes fuerzas de artillería, carros y aviación. Tan solamente al Este de Mohilev, cerca de en particular, en la región de la autopista de Smolensko y Vitebsk ha logrado el enemigo ensanchar las brechas practicadas. En todos los demás puntos, el asalto enemigo quedó deshecho tras duros combates de suerte alterna y con cuantiosas bajas del adversario.

Han sido aniquilados 252 carros enemigos. Los cazas y la artillería de la D. C. A. han derribado 42 aparatos soviéticos.

Entre Polotsk y Pskov lanzaron en vano los bolcheviques numerosos ataques en los que fueron destruídos otros 27 carros enemigos.

Una formación norteamericana de bombarderos atacó de nuevo el territorio rumano y soltó bombas en la región de Ploesti. Las fuerzas de la defensa antiaérea alemana, rumana y búlgara destruyeron 23 aparatos enemigos, 20 de ellos bombarderos cuatrimotores.

Bombarderos norteamericanos ejecutaron hacia el mediodía de ayer un ataque de terror contra Brema, causando daños en barrios de vecindario y haciendo víctimas en la población. Durante la noche, aviones británicos aislados soltaron bombas sobre la región berlinesa.

Sobre el Reich y territorios ocupados del Oeste han sido derribados durante el día y la noche 59 aparatos enemigos por las fuerzas de la defensa antiaérea.»—(EFE).

...RAMATICA IMPRESION DE ...A BATALLA DE CHERBURGO

...s fuerzas navales aliadas han sufrido elevadísimas pérdidas

...osiguen los encarnizados combates en el límite Oeste de la ciudad

...RLIN, 25.—La batalla de ...urgo alcanza su punto ... La Oficina Internacio... Información comunicó ...ana que las baterías ...alemanas asestaron a ...aliadas los golpes ...graves durante la tarde y ...de ayer. Los intensos ...adversarios provocaron ...bajas en las baterías. ...después de las doce ...dice la Oficina Internacional de Información — la ...aumentó hasta convertirse en un concierto infernal ...que estallaban las bombas ...aviones, los proyec... ...400 milímetros de los ...de batalla aliados, los ...de los carros ...y los disparados por ...granadas. Se escuchaba también el rumor de los ...cuerpo a cuerpo. Los ...creyeron llegado el momento de asaltar las baterías ...Las fuerzas navales ...se aproximaron a ...intentaron anular ...resistencia de los ...que continuaban su lucha ...y sostenían un infierno de fuego que causó la ...ción de un crucero enemigo sobre las 14'26 horas y ...averías a otro que acabó hundiéndose.

...desarrollo dramático de ...heroica lucha de los artilleros de la Marina y del Ejército evidencia a través de los breves comunicados transmitidos durante los combates.

A las 13'02 el comandante de Normandía, contralmirante Hennecke, anunció que se encontraba todavía en comunicación con las baterías Yorl y Lanemes y la batería de la Marina Bromey sufría un duro cañoneo desde tierra.

A las 13'15, la batería Brommy no responde. York ataca a una escuadra de cruceros y es objeto de un duro bombardeo.

A las 13'45, intensísimo fuego de artillería y lanza-granadas sobre nuestras propias posiciones. Nuestras tropas no perciben ningún enemigo. Varios tapices de bombas y un formidable fuego artillero sobre Cherburgo.

A las 14'02, Hamburgo y York abren fuego, a pesar de un violento bombardeo desde tierra y mar, contra formaciones navales entre las que figuran acorazados de la clase «Prince of Gales» y «California». Este último se encuentra bajo las salvas de las baterías. York acierta con sus proyectiles a un crucero de primera clase.

A las 14'32 los cañones costeros obligan al enemigo a virar en redondo. Un crucero se incendia y despide densa humareda. Hamburgo hunde un crucero y avería gravemente a otro.

A las 14'47, York, Hamburgo y Landemer siguen tirando, a pesar de los bombardeos y los ataques incesantes de los aviones que vuelan a pequeña altura.

A las 15, una escuadra enemiga, fuera del alcance de nuestros cañones, bombardeó el bastión de Cherburgo con sus proyectiles de mayor calibre.

A las 15'15, el comandante de artillería anuncia que York y Hamburgo siguen luchando ejemplarmente y llevan municiones bajo un duro bombardeo. York, dice nuevamente, que un crucero ha sido alcanzado y vira en redondo.

A las 16'12, es volado el fuerte de los flamencos.

A las 17, el crucero alcanzado por Hamburgo comienza a hundirse. Se entabla lucha en el arsenal contra elementos de choque y fuerzas blindadas. Los infantes y los artilleros navales defienden el terreno metro a metro.

A las 17'43, el crucero se hunde. El enemigo ha avanzado sobre el límite Oeste de la ciudad donde también se desarrollan encarnizados combates».

La Oficina Internacional de Información termina diciendo: «La batalla de Cherburgo es para la artillería de la Marina una página gloriosa de su historia».—(EFE).

AVIADORES DEL REICH



Un jefe de la aviación alemana, durante la visita a un aeródromo, explica a los oficiales del mismo su última proeza

Postal de la semana

LOS ALICANTINOS SOMOS ASI

Alicante, en los pasados días de sus fiestas famosas, ha recibido a los forasteros con los brazos abiertos.

Con nobleza de corazón con franca alegría, con ansias de hermandad, el alicantino, con gesto hospitalario, ha abierto de par en par las puertas de su hogar dejando paso franco al forastero que le honró la pasada semana sanjuanera.

La esposa sacó de la cómoda la blanca ropa que guardaba para las grandes solemnidades; olía aún a membrillo, y las hijas de la casa pusieron sobre la mesa el albo mantel, y sobre él, cuanto había en la despensa.

Y el forastero encontró en la casa ajena—que desde el momento de su llegada pasó a ser una prolongación de la suya—blando y limpio lecho, mesa servida y unos corazones nobles, enteros, francos...

Los alicantinos somos así

Un forastero, por el hecho de encontrarse separado de su tierra, tiene en nosotros los más delicados homenajes. Espontáneamente le ofrecemos nuestra ayuda y nuestra amistad. No nos importa saber quién es ni de dónde viene. Es un forastero. suponemos que necesita nuestra ayuda, y todo cuanto podemos, sabemos y valemos, lo ponemos a su disposición.

Somos su consejero, su "cicerone", su guía. Bastan solamente unas horas para familiarizarnos con él intensamente.

Le ilustramos en nuestros usos y costumbres, nos esforzamos en hacerle grata su estancia en nuestra ciudad... y hasta llegamos a tomarle afecto

Cuando el forastero regresa a su residencia habitual, ya ha dejado en nuestro hogar un vacío que se nota. Sólo unos días bastaron para considerarle como algo nuestro. Y su nombre es, durante mucho tiempo, recordado con agrado en nuestras conversaciones familiares.

Pero no todos los forasteros corresponden con su conducta a tanta gentileza.

Entonces el alicantino no protesta. Se siente herido en lo más profundo de su alma... y sonríe. El alicantino sonríe siempre. Sonríe hasta ante los más crueles desengaños.

Porque el desprecio es algo verdaderamente desconsolador para quien todo lo ofreció tan desinteresadamente, tan honradamente.

Los alicantinos somos así.

JUAN RAFAEL

De las pasadas fiestas

NOTAS DE UN OBSERVADOR

Yo no sé qué relación puede tener en la fiesta fogueril ese fastuoso desfile de vestidos de noche que tantos gastos ocasiona a las comisiones de los distritos.

—

¿No es posible celebrar un certamen literario en las fiestas? ¿Ni un concurso de escaparates? ¿Ni un concurso de bandas? ¿Ni una feria provincial de Muestras? ¿Ni siquiera una feria de juguetes y chucherías que se celebra hasta en el más insignificante de nuestros villorrios?

Se ha de pensar en algo para retener al forastero en nuestra ciudad el mayor tiempo posible.

En la fiesta se consumen muchos miles de duros para conseguir únicamente que los forasteros lleguen a las ocho de la mañana del día 24, y salgan de Alicante a las doce de la noche del mismo día.

—

En unas fiestas debe reinar siempre la alegría. Pero unas fiestas no deben convertirse nunca en una bacanal.

—

Hace algunos años se adornaban las calles en los días sanjuaneros. Las había preciosas. Esa buena costumbre ha desaparecido. «Mira cómo subo, subo...»

—

En el presente año se han celebrado tres actos que pudiéramos llamar a puerta cerrada, a los que han asistido todas las bandas de música. Durante esas horas los distritos han estado sin concierto.

—

En los distritos se ha observado una enorme falta de organización. Las músicas han sonado poco. Los conciertos diarios de tarde y noche han desaparecido. Los pasacalles han escaseado.

—

Los niños hacen a veces preguntas desconcertantes. El otro día, un lindo bebé preguntaba a su padre ante la «foguera» del distrito Benito Pérez Galdós.

—Papá ¿por qué en esta «foguera» están todos los de la Comisión Gestora tocando el violón?

El papá, naturalmente, no supo qué contestar al chiquillo.

Asterisco

LA LIMOSNA DEL PAPA

Para las víctimas de la guerra

Para que nuestra Diócesis colabore debidamente a la gran obra de proporcionar medios materiales a Su Santidad el Papa, para que su inagotable caridad pueda dedicarlos a mitigar los grandes sufrimientos de las víctimas de la cruel guerra que asola a la humanidad, el Iltmo. señor vicario capitular del Obispado Sede Vacante, en una hermosa circular, fechada el 16 del actual que se ha leído hoy en todas las misas, ha dispuesto abrir una suscripción hasta el 25 de julio y celebrar una colecta extraordinaria en todos los templos el día 29 de actual, festividad de San Pedro.

Con ello se enraiza nuestra Diócesis orcelitana a la Junta Nacional presidida por el Rvdmo. señor arzobispo Primado, que apenas iniciada su labor ya ha recaudado un millón de pesetas y a la de todas las naciones del orbe católico—entre las que destacan los Estados hispano americano— que en noble emulación se aprestan a facilitar al Padre común de la cristiandad los medios precisos para que pueda atender a sus hijos más necesitados, los que están sufriendo los horrores de la guerra.

Con su proverbial hidalguía, se espera que Alicante y todas las demás poblaciones de la Diócesis, tan rica en bienes materiales, corresponderán con gran generosidad a este llamamiento angustioso del Vicario de Cristo.

La novillada de ayer tarde

Montani, Machaquito y Paquito Esplá

Ayer, como estaba anunciado, lidióse la novillada de Ayala, teniendo que lidiarse un novillo de Cobaleda por haberse inutilizado uno de Ayala.

A la hora de empezar el festejo, la sombra estaba ocupada casi totalmente; no así los terrenos de sol, casi desierto.

El público se chotea un poco con el simpático reloj de la Plaza y se da suelta al

Primero.—Negro. Feo de lámina. Hace una fea salida.

Colocado en suerte, Montani le administra cinco lances vulgares recortando con media verónica.

En la primera vara, el novillo se sale suelto. Montani quita sin "fu ni fa".

En la segunda vara, el cornúpeto recibe sólo un refilonazo.

Machaquito da dos lances sin sal. Sale achuchado.

Esplá no acude al quite en la tercera vara.

Banderillean los rehileteros sin pena ni gloria.

Montani (de azul y plata) brinda a la Presidencia.

Varios pases por bajo sin aguantar.

El toro no es una pera en dulce. Pero el torero tampoco quiere lucirse.

Atiza un golletazo, que termina con el novillejo.

La gente—en medio de nuestro asombro—aplaude al matador. La faena ha durado 3 minutos.

Segundo.—Es negro. De bonita lámina. Bien armado.

No es siquiera medio bravo.

Machaquito instrumenta dos lances sufriendo un buen achuchón. Insiste y el bicho se le queda en la suerte.

La corrida se desarrolla aburridísima. No hay dirección de lidia. Y... ¿ese reglamento, señor?

El toro recibe tres varas sin que los piqueros hagan nada extraordinario.

En la primera suerte no ha habido un solo quite. ¡Para qué!

Machaquito toma los garapullos. Poco después—inexplicablemente— renuncia a banderillear. ¡Qué nos estamos divirtiendo!

El toro está quedadísimo y los rehileteros lo hacen muy mal.

Machaquito—verde oscuro y oro— brinda a la plaza (palmas). Empieza en terrenos del sol. Dos pases por bajo. Le llevan el toro a la sombra. Un rodillazo. Tres intentos de natural y nada. El diestro sigue en trasteo sin lucimiento. Un achuchón. Machaquito propina un pinchazo, sin estrecharse. Media estocada, tendidísima. Intenta el descabello, y el bicho dobla al quinto intento. (Palmas y pitos al toro que no ha sido modelo de bravura). El muleteo ha durado nueve minutos.

Tercero.—Negro. Astifino. Esplá le abre de capa y administra dos lances vulgares, sin gracia. (Palmas).

No quiere hacer nada en el quite. Montani y Machaquito siguen la misma actitud.

Sin nada de notable en varas, pasa a mano de los banderilleros. Montani coloca un buen par.

Esplá, después de hacerlo a la presidencia brinda a un espectador. Empieza por bajo; luego da un molinete un poco extraño. Otro molinete "eléctrico". Yéndose de la cuna, deja media delantera, que el toro escupe. Propina breves mantazos. Otro pinchazo en hueso. Otro sin soltar. Amorós—de lo que protestamos— interviene demasiado en la lidia y el público le abuchea. Otro pinchazo sin soltar. Media delanterísima yéndose por Benacantil. Descabella al sexto intento. ¡Vaya faena: ha durado exactamente once minutos!

Silencio en el tendido.

Cuarto.—Antes de empezar la segunda parte hay palmas guasonas para el rudimentario sistema de riego en el redondel.

Y se da suelta al cuarto.

Buen toro. Ancho de defensas. Negro. Sale con mucho gas.

El "Sol del Perú" lancea sin pena ni gloria (Pititos).

Sigue la "magnífica" dirección de lidia.

El toro se arranca con alegría. Recibe tres varas por tres caídas aparatosas. Ninguno de los espadas hace nada en los quites.

Los banderilleros lo hacen bien.

Montani empieza su muleteo desconfiado por bajo. ¡Qué lástima de toro!

El diestro sufre un desarme y el público muestra su desagrado. Montani entra aceptablemente y cobra media estocada, escupiendo el toro el acero. Vuelve y propina otra media, delantera. El bicho se echa.

Hay pitos en abundancia para el torero y el toro es aplaudido.

La faena ha durado 7 minutos.

La corrida prosigue aburridísima cuando se da suelta al,

Quinto.—Con mucha "leña". Astifino y astillado del izquierdo.

Machaquito lancea vulgarmente.

El toro se arranca bien a los varilargueros.

Esplá instrumenta cuatro faroles valientes que se aplauden.

Montani no hace nada en su quite y tampoco Machaquito.

Bien banderilleado el bicho pasa a manos de Machaquito, que inicia el trasteo con un pase por alto. Continúa por bajo sin lucimiento. Un molinete. Sufre un desarme. El toro merece mejor faena. Atiza un pinchazo.

La plaza, verdaderamente es un herradero.

El toro empieza a descomponerse.

El diestro atiza otro pinchazo, delantero.

El público empieza a impacientarse, pues la faena es larga e insípida.

Se echa el toro y el puntillero acierta al cuarto golpe. ¡Hasta el puntillero!

Suenan pitos para el espada.

La faena ha durado 8 minutos.

Sexto.—Negro. Mogón de un puñal y astillado del otro.

Montaner es aplaudido al colocar el toro en suerte.

Esplá da cuatro verónicas magníficas (ovación) y en otro tiempo instrumenta al bicho dos lances y una revolera (palmas).

El toro acude bien a los caballos y Esplá se luce en dos chicuelinas y un lance afarolado (muchas palmas).

Montani, en su quite, da cuatro valientes lances con el capote a la espalda. (Ovación).

Machaquito, en su quite, instrumenta dos afarolados muy valientes. (Muchas palmas).

Esplá toma los rehiletes (aplausos).

Al son de la banda, pone un par al cuarteo, en todo lo alto.

El novillo está ideal.

Repite Paquito Esplá con otro buen par bueno. Termina con un tercero magnífico (ovación).

Brinda al Excmo. señor Gobernador civil de la provincia.

Un buen pase por alto. Un afarolado. Otro por alto, bueno. La faena, sin embargo va perdiendo gas a cada momento porque el espada no tiene ni quietud ni dominio. Pincha en hueso. Amorós, por intervenir demasiado, vuelve a escuchar algunas protestas. Esplá atiza otro sartenazo. Vuelve a pinchar en hueso. Otro pinchazo, sin cruzarse. Una delantera. Se dispone al descabello, y acierta al duodécimo golpe. Suenan plamas—lo que no comprendemos—, y el diestro da la vuelta al anillo, lo que nos explicamos menos todavía.

¡Vaya corridita!

PERCAL

Peso de los toros en canal: 180, 166, 196, 253, 197 y 262 kilos respectivamente.

Instantáneas taurinas

EL CARTEL DE LAS VARIACIONES

La novillada que se anunció para ayer tarde la combinó la empresa Guixot a base de un lote de Ayala que habían de despachar «El Alférez», «Parrita» y Paquito Esplá.

Hubo que prescindir del segundo de los diestros, sustituyéndolo por el diestro peruano Alejandro Montani; ha sido baja a última hora «El Alférez» pasando a ocupar su lugar en el cartel «Machaquito» y por fin, habiéndose inutilizado uno de los toros de Ayala se echó mano de un toro de Cobaleda que estaba en los corrales de la plaza de Orihuela.

Y con esos nuevos elementos se jugó la corrida ante un público que ocupaba poco más de media plaza, presidida con acierto por don José María Giménez, asesorado por don Emilio Ferrer Reus.

Los toros, como ocurre siempre con el ganado de media casta, mansurronearon, si bien demostraron poder en sus acometidas a los plazas montados que realizaron casi siempre acosándolos y saliendo sueltos de la suerte y algunos coceando.

De respeto hubo tres toros, los tres últimos, tanto por su peso, cuanto por sus aparatosas cabezas. En el desolladero pudo apreciarse que el primero y el sexto eran toros cerrados, el quinto, cuatreño y los restantes utreros, pero con presencia de toros hechos.

Salvo el último, los restantes prestáronse bien poco al lucimiento de los toreros.

El del Perú fué estrepitosamente abroncado por el público que quedó completamente defraudado ante su actuación mediocre por todos estilos.

«Machaquito» es diestro que se hará aplaudir cuando aprenda a torear. Ayer tarde los toros lo torearon a él.

Y nuestro paisano Paquito Esplá, que en su primero estuvo rematadamente mal, aprovechó el temperamento del bicho que cerró plaza, para mostrársenos excelente banderillero colgándole tres pares, el último sencillamente magnífico y para aderezar una faena valiente, vistosa, muy torera, a la que sólo le faltó tranquilidad, sobrándole nervosismo.

Con la espada no le acompañó la fortuna y después de haber intentado el descabello infinidad de veces el bicho se echó junto a la valla y acabó con él el puntillero.

De las cuadrillas queremos hablar para decir que los picadores hicieron una faena de buenos varilargueros, sobre todo el «Aldeano», pegando a los bicho en todo lo alto y aguantando muy bien las arremetidas de unos toros a los que sobraba poder, y para añadir que el peonaje hizo todo lo posible para que presenciáramos una capea pueblerina. Y la responsabilidad de ello débese al olvido por parte de los toreros viejos que se consideran con derecho a dirigir la lidia, lo cual sería tolerable si supieran hacerlo. Pero aun cuando ellos crean lo contrario, están en un crasísimo error.

III Copa San Pedro

VILLENA Y RACING DE SAN GABRIEL, clasificados para la final

Vencieron a Elda y Novelda por 2-1 y 4-3, respectivamente

El jueves se jugará, en Bardín, esta interesante final

NOVELDA, 3—RACING SAN GABRIEL, 4

El primer partido de estas semifinales lo disputaron el Novelda de E. y D. y el Racing de San Gabriel, local, que terminó con la victoria de éstos por 4 a 3.

A poco de comenzar inauguraron el marcador los del Racing, consiguiendo a continuación otros dos tantos y con el resultado de 3 a 0, a los quince minutos de juego ya dábamos todos los presentes como vencedor al entusiasta equipo del popular barrio de San Gabriel. Pero los del Novelda no se entregaron tan fácilmente y alentados por gran cantidad de aficionados que se desplazaron a la capital consiguieron obtener otros tres tantos seguidos, aprovechando un desfallecimiento de los locales, llegando al descanso con empate a tres goles.

En la segunda parte ambos equipos salieron dispuestos a conseguir la victoria y los dos perdieron una y otra vez ocasiones claras para marcar, sin que ninguno de ellos lo consiguiera durante estos segundos cuarenta y cinco minutos, finalizando el tiempo reglamentario con el mismo empate a tres.

Se ordenó jugar la consiguiente prórroga de treinta minutos, en dos tiempos de quince, y cuando iban siete minutos de juego se apuntaron los del San Gabriel el cuarto tanto después de limpia jugada salvando los "hachazos" de los noveldenses. El Novelda alegó que había existido penalty antes del gol que el árbitro no concedió con muy buen acuerdo, y en un gesto antideportivo impropio de un equipo aprofesional que ostenta sobre el pecho un emblema del Movimiento, se retiraron del terreno de juego, quedando por tanto, vencedor el equipo del Racing que dicho sea de paso, en el transcurso del encuentro se hizo acreedor a ello, por su forma correcta de comportarse.

A principio de la primera parte hubo presión del Racing durante unos veinte minutos; luego dominaron más los del Novelda que obtuvieron merecidamente la igualada.

En la segunda mitad el dominio fué alterno y lo mismo pudo marcar uno que el otro.

Y en la prórroga, los ocho minutos que se jugaron, fueron de dominio del Racing, que desarrolló mejor juego y actuó más noblemente.

Actuó de árbitro imparcialmente y con acierto Navarro Olcina y los equipos fueron:

Novelda: Villagrasa; Alonso J., Quiles; Alonso A., Vicente, Cremades; Pastor, Bejarano, Guirao, Penosa y Seva.

Racing: V. Navarro; J. Navarro, Gómez; Pérez, Pellin, Antón; Alfonso, García, Beda, Martínez y Sogorb.

VILLENA, 2; O. ELDA, 1

A continuación jugaron también un interesante partido el Villena de E. y D. y el Olímpico de Elda de E. y D., que terminó con dos a una favorable a los primeros, que les da derecho a disputar la final el próximo jueves, contra el Racing de San Gabriel.

La primera parte terminó con uno a cero a favor del Villena. A poco de comenzar la segunda empataron los del Olímpico de Elda y después obtuvieron, en preciosa jugada, los del Villena el segundo tanto que les dió la victoria.

El encuentro ha sido muy disputado y hasta que el árbitro señaló el final estuvo indeciso el resultado, pues los eldenses no cesaron de presionar la puerta contraria y estuvieron, en varias ocasiones, a punto de conseguir el empate. Por el contrario los villenenses también perdieron ocasiones de marcar para asegurar el resultado a su favor.

Los respectivos seguidores de ambos equipos que ayer acudieron al estadio, se encargaron de alentar a su equipo favorito y darle colorido al encuentro.

El resultado puede considerarse como justo si se tiene en cuenta que en el transcurso del partido se creó más juego por parte del Villena que dió más sensación de equipo. Y, no obstante, los del Olímpico eldense fueron unos dignos rivales que hubieran podido darles un disgusto.

Arbitró bien Fuertes y los equipos formaron así:

Villena: Navarro; Calero, Tallada; Hernández, Norte, Collado; Postigo, Tomás, Villaescusa, Olaya y J. Tomás.

Olímpico Elda: Lledó; Alberola, Cortés; Martínez, Ferrández, Bonal; Bel, Valiente, Oriente, Obrador y Vera.

LA FINAL, PARA EL JUEVES

Después de los resultados conseguidos ayer, el próximo jueves disputarán esta interesante final el Villena de E y D. y el Rácing de San Gabriel.

Antes contenderán el Novelda y el Olímpico de Elda para el tercer y cuarto puesto de la clasificación.

Los dos partidos se jugarán por la tarde en el Estadio Bardín.

El nuevo Estado vela por ti en tu precaria situación por medio del subsidio de orfandad

DESCENSO DE ESTOMAGO
RESOLVEREMOS SU CASO PARTICULAR, SIEMPRE DE ACUERDO CON EL CRITERIO DE SU MEDICO
ORTOPEDIA MODERNA
Manero Mollá, 11 — Teléfono 1632
ALICANTE

CARTELERA

IDEAL
Empresa: Alfonso Guixot
Desde las 6 de la tarde. Ultimo pase a las 11'15. Reestreno de la gran producción nacional Cifesa
HUELLA DE LUZ
por Antonio Casal e Isabelita de Pomés
Un complemento.

CENTRAL
Empresa: L M S
Desde las 6 de la tarde. GRAN ESTRENO de la preciosa película en español
CASTILLOS EN EL AIRE
por Lilian Harwey y Vitorio de Sica
Estreno del Noticiario NO-DO, número 78 A.

MONUMENTAL
Empresa: L M S
Desde las 6 de la tarde. Ultimo día de la preciosa comedia española
TURBANTE BLANCO
por Raúl Cancio y Mery Martín
Y la muy cómica
CARLITOS DE CAMPO

La parroquia no es sólo fuente de formación religiosa. Es, también, hogar de la caridad, aula de formación moral, centro de cultura. Cultura, caridad y religión para nuestras barriadas serán las iglesias de Benalúa y Carolinas. A esa gran obra puedes y debes contribuir, católico alicantino, entregando tu donativo. Apresúrate a enviarlo a las oficinas de nuestro periódico, para engrosar la suscripción iniciada por el mismo.

ALMORRANAS — EPITELIOMAS VERRUGAS — Tratamiento por electrocoagulación
Este método permite al paciente viajar inmediatamente y hacer vida normal sin guardar cama. Las almorranas, verrugas, etc., pueden tratarse en verano por no perjudicar el calor a la zona coagulada
PLAZA DE ESPAÑA, 4
Domingos, de 10 a 1; lunes martes y miércoles, de 10 a 11
Dr. GARCIA PEREZ



EL ATLETICO DE BILBAO, CAMPEON DE ESPAÑA

Al vencer por 2-0 al Valencia en Montjuich, entró en posesión de la Copa de S. E. el Generalísimo

El teniente general Moscardó hizo entrega del preciado trofeo

El ministro de Hacienda y otras autoridades y personalidades deportivas presenciaron el emocionante encuentro

¡¡OTRA VEZ CAMPEONES!!

Por dieciséisava vez es campeón de Copa el Atlético de Bilbao. Llegó a la final en veintitrés ocasiones, con la de ayer, y alcanza el título ahora con todos los honores, merecidísimamente. El triunfo es consustancial —en estos partidos decisivos— con su temperamento y con sus características. Ese dos a cero de Montjuich viene a confirmar, una vez más, la gloria de un historial y una peculiaridad de juego inimitable... el juego profundo, vertical del Norte, que se supera en las ocasiones «en que hay que darlo todo», como son estas finales de la Copa.

No es de extrañar, pues, ese nuevo vencimiento qué ahora, ante un adversario tan fuerte como el Valencia, rubrica una supremacía categórica. El Atlético mantiene incólume su meta en la gran final de 1944, como la mantuvo en 1943. Reincide en la conquista del ansiado título y también este año es Zarra el ejecutor. Todo el dominio y la técnica valencianas, como hace un año la madrileña, sucumben ante esa verticalidad de los rojiblancos. Dos pases o tres y ante la meta adversaria. Juego abierto a las alas y el pistoletazo final que significa, rotundamente, la victoria. Esto es en ellos tradicional y por tradicional se sigue manteniendo.

La «línea» de eliminatorias de Copa ha sido este año mucho más difícil para el Atlético que para el Valencia. El Valencia, además, ha podido descansar durante toda la semana, sin lesiones ni desventajas físicas. Los bilbaínos por el contrario han jugado la gran final en inferioridad de facultades por su desempate con el Aviación. Esto acrecienta el mérito del logro en la conquista, ya duplicada y consecutiva, ante una multitud maravillada que se entregó plenariamente al gran juego de los vascos.

Es campeón de 1944 el más histórico entre los históricos y sin duda el de más fibra y de más cuajo de todos los equipos españoles. Maravillosa idiosincrasia la de estos vencedores rojiblancos que vienen acaparando títulos y más títulos desde los comienzos del fútbol español y obrando el milagro de mantener firme el pabellón en todas sus vicisitudes con equipos de estricto localismo y sin «asismos». Una clara lección que se repite y una ejemplaridad sobresaliente que todavía ningún equipo español ha sido capaz de imitar.

Es que el Atlético de Bilbao posee sobre todas sus condiciones la de los grandes campeones: la de amoldar su juego al del contrario destruyendo su táctica para imponer la suya cuando llega el momento decisivo. Teniendo, además, fibra y corazón.

Honor a estos grandes campeones que conquistan un título más. Les diríamos sencillamente lo que para ellos es símbolo y consigna en su historial: Adelante, Aurrerá.—J. A. E.

BARCELONA, 5.—Todas cuantas suposiciones se habían hecho alrededor del gran partido de fútbol jugado esta tarde en el Estadio de Montjuich han resultado pálidas ante la expectación y el enorme gentío que asistió al mismo. El Estadio de Montjuich, completamente reformado y pintado, aparecía adornado con banderas de todas las naciones federadas olímpicamente, y las localidades, antes de comenzar el partido, presentaban un grandioso aspecto. No había una localidad vacía; todas ellas estaban ocupadas por un gran gentío, que, valiéndose de toda clase de vehículos, desde la bicicleta al autocar, el automóvil, el simón, taxi, etc., se dirigieron por las grandes avenidas de acceso al espacioso Estadio, bastante distante del centro de la población. A pesar de las muchas facilidades en el transporte de pasajeros han sido pocas las previsiones para tan inmenso gentío. Fueron muchísimas las personas que desde por la mañana se situaron en las cercanías y comieron en los restaurantes próximos al Estadio, para llegar después con mayor comodidad al mismo.

Momentos antes de comenzar el partido, ocuparon el palco presidencial el excelentísimo señor ministro de Hacienda que se encuentra en Barcelona, acompañado del alcalde. También estaba el teniente general Moscardó, capitán general de la Cuarta región y Delegado nacional de Deportes; gobernador civil y jefe provincial del Movimiento; el presidente interino de la Diputación; el presidente de la Federación Española de Fútbol señor Barroso; don Rufino Beltrán, comisario general de Abastecimientos y Transportes; la Delegación Nacional de Deportes en pleno; el presidente de la Federación Española de Boxeo, comandante Oserín; los presidentes del Atlético de Bilbao y Valencia y demás autoridades locales. Todas ellas fueron objeto de ovaciones continuas por parte de los 62.000 aficionados que se habían congregado en el Estadio. Los vivas a Franco se interrumpieron hasta la salida de los equipos y al darse los gritos de ritual se desbordó el entusiasmo patriótico y deportivo entre el público. Había una gran cantidad de aficionados valencianos y bilbaínos, todos ellos con banderitas de los colores de sus respectivos clubs. A pesar del nervosismo que reinó durante todo el partido, la deportividad de los aficionados fué, en extremo, interesante. Los aficionados de las dos ciudades no cesaron de animar a sus conjuntos, pero ninguno de ellos se excedió en cuanto a las incidencias del juego de los contrarios.

El Delegado nacional de Deportes, teniente general Moscardó, hizo entrega durante el descanso de los premios que anualmente se conceden a las Organizaciones nacionales y particulares destacadas en la temporada oficial. Los premios entregados fueron los siguientes: Copa del barón de Güell, a la señorita Mary Soler, que venció en el campeonato de golf internacional de Estoril (Portugal). Copa capitán Hermosa, concedida a la Federación Española de Boxeo. Copa García Doctor, al señor Cotorruelo, presidente de la Federación Castellana de Fútbol. Don Pedro Rico Ruano «Flecha Dorada», al igual que a don Román Sánchez Arias «Rubrick», mención extraordinaria por haberse distinguido el primero por su trabajo sobre materias deportivas y por su veterana labor en la crítica deportiva, al segundo.

LO QUE FUE EL PARTIDO

Alineaciones:

Atlético de Bilbao: Lezama; Arqueta, Oceja Celaya, Bertol, Nando; Iriondo, Escudero, Zarra, Panizo y Gainza.

Valencia C. de F.: Eizaguirre; Alvaro, Juan Ramón; Ortúzar, Iturraspe, Lecue; Epi, Hernández, Mundo, Igoa y Asensi.

Arbitró el encuentro el señor Vilalta, ayudado por los jueces de línea árbitros señores Arribas y Azón, todos ellos del Colegio Catalán.

A las seis y media de la tarde sale al campo el señor Vilalta, seguido de los jueces de línea señores Azón y Arribas, y tras ellos, en fila india, van los jugadores de ambos equipos. Su presencia es acogida con enormes aplausos. Juan Ramón y Oceja, capitanes del Valencia y del Atlético de Bilbao a Lezama, quien lo recoge en el centro del terreno con el árbitro, donde se verifica el sorteo y eligió terreno el Valencia.

El árbitro, señor Vilalta, da los gritos de rigor y a continuación saca el Atlético de Bilbao, pero el Valencia ataca y la línea media contraria no llega a contener, llegando el balón a Lezama quien lo recoge, Zarra dribla a los contrarios y desde lejos tira alto. Los primeros minutos son de tanteo. Los medios y los defensas cuidan de que el balón se halle en el centro del terreno. Una intervención de Panizo no puede terminar por ir seguida de un fallo. A continuación Mundo pasa a Epi, el cual de cabeza tira por alto, saliendo el balón fuera. Otra intervención del Valencia la corta Arqueta impidiendo que Epi y Hernández lleguen a los dominios de su guardameta.

Hay algunos momentos de dominio del Valencia en jugadas rápidas y vistosas. Continúa el juego, anotándose un avance de los bilbaínos y un tiro de Panizo que sale fuera rebotando en uno de los postes. A su vez Asensi dribla a los defensas bilbaínos y a poca distancia fusila un tiro que sale rozando el poste. Nuevo avance de Gainza que sirve bien a Zarra, éste devuelve corto y Eizaguirre para el tiro cuando estaba en situación comprometida, rematando de nuevo Panizo que envía el balón alto. La jugada ha sido de emoción. De nuevo ataca Mundo y remata de cabeza sobre la puerta, salvando el portero. Un córner cometido lo saca Epi sale en falso Lezama, recoge la pelota el interior Hernández y Lezama evita que entre en el marco. Falta contra el Valencia que saca Gainza y despeja con mucha codicia Alvaro. Nuevo ataque bilbaíno. El poste devuelve un tiro de Zarra cuando Eizaguirre no había podido despejar el balón y siendo Juan Ramón el encargado de ello. Continúa el juego rápido y con mucha codicia por ambos bandos. Una falta contra el Atlético es rematada por Igoa saliendo fuera la pelota. Se tira el segundo córner contra el Atlético sin consecuencias. Nueva combinación entre Zarra y Gainza con pases de éste a Panizo y tiro de éste que sale alto. Continúa el juego con un ataque del Valencia y Mundo envía el balón rozando uno de los postes. El público ante el continuo acoso valenciano da los gritos de ¡Valencia, Valencia!

Nuevo peligro ante la meta de Lezama, pero falla Mundo al rematar. Anotamos después otra intervención de Lezama que para un tiro sobre la marcha de Mundo, después de una jugada brillante de la línea delantera blanca. Mundo tira otra vez el balón poco después al portero bilbaíno pero el tiro es alto. Poco después es Hernández el que tira un chut escalofriante saliendo Lezama, que no puede detener el balón y éste da nuevamente en el poste, pudiendo despejar Arqueta. La jugada fué de verdadera emoción, pues parecía que el tiro del interior valencianista debía convertirse en el primer tanto de la tarde. Poco después un córner sacado contra el Valencia no tiene consecuencias.

EL PRIMER GOL

A los 29 minutos de juego, un fallo de Alvaro en un avance de Gainza da origen a una internada y dominio sobre la puerta valencinista, el cual lo aprovecha Zarra que lanza un magnífico tiro y el balón entra por el ángulo derecho, obteniendo el primer gol para su equipo. La jugada fué tan rápida y precisa que el público ovacionó largamente al Atlético de Bilbao. Centrado el balón se registra una intervención de Epi y despeje de Lezama que acudió oportuno. Avanza el Atlético y a un centro de Gainza despeja muy bien Lecue. Es ahora el Valencia quien ataca. Asensi realiza un avance y llega hasta la puerta bilbaína, pero falla al rematar Mundo primeramente y después Hernández y recogiendo el balón Epi, tira rápido a la meta y sale el disparo alto y fuera cuando Lezama había abandonado el marco. Nuevo avance del Atlético por la izquierda, cuando Gainza dribla a varios contrarios, y centra pero la pelota, impulsada por un jugador levantino sale a córner, que tirado no trae consecuencias. A renglón seguido hay otro córner contra los bilbaínos que no tiene cosecuencias.

ESCUDERO CONSIGUE EL SEGUNDO

Una falta de Alvaro a Gainza que este último jugador saca y la pelota sale a córner. A la salida de esta falta y después de un pequeño barullo, Escudero en posición magnífica tira cruzado al ángulo y consigue el último gol de los bilbaínos. El público ovaciona grandemente este nuevo tanto por la rapidez en conseguirlo ante la muralla de jugadores de uno y otro bando situados ante el marco del Valencia. Sacado el balón del centro, Asensi escapa y falla el remate a pocos metros de la portería. Así termina el primer tiempo, con el resultado de dos a cero a favor del Atlético de Bilbao. Los jugadores al retirarse al vestuario son largamente ovacionados.

SEGUNDO TIEMPO

Se reanuda el juego. Saca el Valencia, que ataca con mucha rapidez pero los defensas bilbaínos despejan. Una intervención de Panizo, después de correr bien la línea, la pierde cuando llega a la defensa valenciana. Nuevo córner contra el Valencia sin consecuencias. A continuación, viene una combinación muy bien llevada del Atlético que sale fuera por ser rechazada por la defensa blanca. Se tira un córner contra los bilbaínos que saca Epi, toca el balón Arqueta y vuelve otra vez la pelota a córner. Por unos instantes, vuelve a atacar el Valencia, pero el Atlético se impone poco después. Hay un encontronazo entre Alvaro y Gainza con falta contra el Valencia. Mundo, desde lejos dispara un tiro que Lezama para con mucha habilidad. Nuevo ataque del Valencia que resulta nulo, ya que los jugadores de la línea de ataque blanco, con excepción de Hernández, actúan con apatía. Un avance de Epi no tiene éxito porque ninguno de sus compañeros se hallan en posición de rematar la pelota. Zarra es cargado dentro del área por Alvaro y así salva el peligro Eizaguirre con mucha serenidad. El mismo Zarra tira después fuerte, pero el balón sale alto. Nuevo córner contra el Valencia sin consecuencias.

El juego es insulso, ya que los bilbaínos se contentan con lanzar balones fuera y los valencianos parece que no tienen deseos de atacar. Continúa la presión bilbaína manteniéndose los defensas valencianos en una cerrada defensiva. Poco después, y debido a un avance de Zarra, Alvaro vuelve a cargarle y se castiga la incorrección. Sigue el juego apático por parte del Valencia y sin vistosidad. Los últimos momentos del partido sirvieron para que el público protestar el juego de los valencianos que es algo violento y apático pero el árbitro, muy enérgico, lo evita. Segundos antes de terminar el partido Alvaro carga violentamente a Gainza, siendo amonestado. Tirada la falta se produce una situación difícil en la meta valenciana pero despeja Juan Ramón, y a los pocos segundos termina el partido.

Durante el encuentro se tiraron seis saques contra ambos equipos, tres contra cada puerta.

A la terminación del partido el capitán del Atlético de Bilbao, Oceja, subió entre aclamaciones al palco presidencial, recibiendo de manos del teniente general Moscardó la Copa del Generalísimo, que se disputaba en este encuentro. El teniente general Moscardó felicitó a Oceja por haber obtenido una vez más el Atlético de Bilbao el título de campeón de España.

El entusiasmo se desbordó nuevamente, con vivas a España y a Franco. Oceja con la Copa entre sus manos, tuvo que salir a la barandilla del palco presidencial a saludar a la multitud cuyos aplausos no cesaron ni un momento. Al terminar este acto, y al retirarse las autoridades fueron objeto nuevamente de ovaciones.—(ALFIL).

IMPRESIONES DEL ENCUENTRO DE BARCELONA

LA FURIA ESPAÑOLA SURGIO DE NUEVO EN LAS LINEAS BILBAINAS

BARCELONA, 25.—Impresiones del encuentro de esta tarde en Montjuich. La final de esta tarde en Montjuich ha sido realmente una demostración de que el Atlético bilbaíno tiene como pocos equipos, una facilidad de superación para jugar los partidos finales en los que el resultado es algo decisivo. Ha jugado el Atlético de Bilbao poniendo en el juego, además de fútbol, un tanto por ciento de alma, que ha sido lo que en resumen le dió la victoria, sobre un Valencia que jugó la final como un partido más. Realmente para cuantos vieron el partido de desempate en Las Corts entre el Atlético de Bilbao y el Atlético Aviación y han presenciado esta tarde la final, la impresión obtenida es que la verdadera final fué la del miércoles y no la del partido de hoy. Tal ha sido la diferencia que en juego y moral existió entre los dos equipos finalistas. Salió el Valencia a jugar el partido casi confiando demasiado en su propio optimismo y en los pronósticos generales de la crítica que le presentaba como seguro vencedor y en el terreno tropezó con el Atlético de Bilbao de las finales de juego formando un bloque cerrado de tal modo, que no hay medio posible de hundir su entusiasmo y ya desde los primeros instantes encontró coyunturas favorables para caminar hacia un resultado victorioso. De esta suerte, al conseguir el Atlético bilbaíno los dos tantos de la primera parte, ha seguido el partido resuelto ya que animado con este margen se superó por mantenerle firmemente jugando al mismo tren de juego en la segunda fase del encuentro. La opinión general al llegar al descanso era que en

(Continúa en ULTIMA página)

Plaza de Toros de Alicante

DIA 29, FESTIVIDAD DE SAN PEDRO

A LAS SEIS Y MEDIA DE LA TARDE

TRADICIONAL Y MONUMENTAL CORRIDA DE TOROS

Ultima de la colosal Feria Taurina

Se lidiarán

7 escogidos toros 7

de la acreditada ganadería de VILLAMARTA de Sevilla, con divisa oro viejo y verde botella

El primero, será rejoneado por el rejoneador aristócrata

DON ALVARO DOMECQ

y caso de que dicho toro no muera de los rejones, echará pie a tierra y lo rematará con muleta y estoque.

El importe íntegro de sus honorarios, de todas sus actuaciones, lo dedica este extraordinario caballero rejoneador directamente al HOGAR DE NIÑOS POBRES DEL INSTITUTO DE JEREZ DE LA FRONTERA.

Los SEIS TOROS RESTANTES serán lidiados y estoqueados por los valientes matadores

Manuel Rodríguez MANOLETE

Manuel Alvarez ANDALUZ

y Angel Luis BIENVENIDA

HOMENAJE de simpatía al doctor don Juan Aznar

Con motivo de la presentación de su tesis para el Doctorado, en la Facultad de Farmacia de Madrid, un grupo de amigos y compañeros de don Juan Aznar ha organizado un agasajo que tendrá lugar el próximo miércoles, día 28, a las 22'30 en el restaurane del Casino.

Cuantos deseen asociarse a este homenaje de simpatía y afecto pueden recoger sus tarjetas en el mismo restaurante del Casino.

Teatro Principal

AVISO

HOY, A LAS NUEVE DE LA NOCHE, QUEDA CERRADO EL ABONO PARA LA ACTUACION DE LA COMPAÑIA RAFAEL RIVELLES. PASADA DICHA HORA, EN VENTA LIBRE, SE DESPACHARAN LAS LOCALIDADES.

LA EMPRESA

LUNES

El Atlético de Bilbao, campeón de Espa[ña]

(Viene de la TERCERA pág.)

el segundo tiempo, los del Valencia se lanzarían a un ataque desesperado para nivelar el tanteador. No sucedió así. El Atlético de Bilbao demostró que además de su entusiasmo tenía un fondo magnífico y puso en juego una envidiable resistencia física para defenderse atacando hasta el último minuto y anulando las esporádicas reacciones del Valencia que morían en la firme defensa formada por Arqueta y Oceja en la regia línea de medios bilbaínos que ha sido lo mejor en el terreno de juego. En el Atlético de Bilbao sobresalió la gran labor del medio centro Bertol, el cual cortó el juego anulando casi por entero a Mundo y contrastando su fondo inagotable con la falta de tecnicismo e inspiración del medio centro valenciano que no dió una en el clavo. En la delantera atlética vimos destacar especialmente a Zarra, con su oportunismo, y a Gainza, que dió siempre la sensación de una serenidad y de un magnífico toque de balón. Los demás estuvieron todos bien y muy codiciosos, jugando también un buen primer tiempo Iriondo. En la meta, Lezama estuvo muy oportuno y salió resueltamente en busca del balón siempre que se le ofrecía oportunidad para ello. En el equipo valenciano estuvo bien el terceto defensivo y casi resultó más eficaz con sus marrullerías Alvaro que Juan Ramón. En la línea media sólo vimos a Lécue como hombre regular, fallando los dos restantes. En la delantera Hernández fué el único que cumplió, fallando también Epi en algunos momentos. En el resto de la línea, en la que se hizo notar mucho la ausencia de Gorostiza, Mundo completamente anulado igual que Igoa. Llevó la dirección del partido con mucha serenidad y oportunismo en sus intervenciones el colegiado catalán Vilalta. Nada más nos sugiere este magnífico encuentro que tuvo por escenario el Estadio de Montjuich. Diremos únicamente que el marco soberbio fué digno del cuadro que sirvió de remate al partido final de la Copa de S. E. el Generalísimo, el máximo galardón deportivo del año concedido por el Jefe del Estado y que se adjudicó al equipo que más merecimientos puso para lograrle porque supo unir la ciencia del juego con la furia española que tantos éxitos ha dado internacionalmente. Bien por el Atlético de Bilbao.

—

OPINIONES DESPUES DEL PARTIDO

OCEJA, capitán del equipo vencedor: «Creo que se ha decidido la final en el primer tiempo. De haber terminado con sólo 1 a 0, el Valencia nos habría dado más juego en el segundo tiempo. Lamento que se me haya lastimado la rodilla derecha. Y dicen que tiene todo el aspecto de un derrame. Si esto se confirma no me habrá sentado del todo bien la final».

JUAN RAMON, capitán del Valencia: «Ha jugado el Atlético un buen partido por su codicia y voluntad de vencer. A nosotros nos faltó inspiración y ataque para resolverlo a nuestro favor. Hay que poner más alma en el juego».

OLAVARRIA dirigente del Atlético: «Digo a usted sinceramente que me ha parecido el partido más difícil sobre el terreno de lo que me había figurado antes de jugarlo. A mi modo de ver, la verdadera final la disputamos al Atlético Aviación».

LUIS COLINA, del Valencia: «Nuestros jugadores han jugado esta tarde un partido de trámite, como en cualquier partido de campeonato de Liga. El profesionalismo tiene estos inconvenientes. El Atlético de Bilbao lo forman jugadores profesionales que juegan con el entusiasmo de aficionados y esto es lo que más rendimiento da en el campo».

COTORRUELO, presidente de la Federación Castellana: «Rectifico lo que había dicho durante el descanso. Dije entonces que faltaba jugar un segundo tiempo y que podían cambiar las cosas. Yo esperaba una reacción del Valencia, que no se ha producido. El partido estaba resuelto en el primer tiempo por la codicia y el entusiasmo del Atlético».

SANCHIS, presidente de la Federación Valenciana: La final se ha resuelto a favor del equipo que supo aprovechar mejor dos oportunidades y mantener luego esta ventaja sobre el otro, a quien le persiguió la desgracia en dos ocasiones y que después no supo reaccionar para superar el marcador».

MENDOZA, presidente de la Federación Catalana: «Como presidente de la Federación local me felicito porque Barcelona haya visto los dos partidos mejores de la Copa de S. E. el Generalísimo, la semifinal entre el Atlético de Bilbao y el Atlético Aviación cuando ofrecía un aspecto soberbio Les Corts con un marco magnífico de público imparcial y la final de hoy acompañada del mejor ambiente que debe darse a una final de la competición reina del deporte español en la Copa del Jefe del Estado. Me place hacerlo constar así. Nuestro público ha demostrado su deportividad y al propio tiempo, el fútbol nacional se ha apuntado en Barcelona un éxito rotundo». Dijo además, que el Atlético de Bilbao ha ganado porque supo poner en el juego alma y voluntad de vencer, que es lo que hace más efectivo el rendimiento de un equipo en un partido decisivo.

JAVIER BARROSO, presidente de la Federación Española de Fútbol: «Poco voy a decirles que no hayan visto ustedes. Estoy satisfecho del resultado deportivo de esta final y de su brillantez. En cuanto a lo sucedido en el terreno sólo puedo decirles que el 2 a 0 se comenta solo. El Atlético ha puesto en el juego aquella inspiración que sólo aparece en sus filas cuando hay que jugar un partido decisivo. El Valencia ha jugado un partido más. El Atlético ha salido a jugar la final y a llevarse la Copa y lo ha conseguido».

MATEU, alcalde de la ciudad: «Como alcalde de Barcelona me siento orgulloso de que el deporte nacional de la Copa del Generalísimo haya escogido en esta ocasión nuestra ciudad para celebrar su partido máximo y también de que la población barcelonesa haya respondido con tanto calor y caballerosidad. Deportivamente me satisface haber visto una lucha noble por el máximo galardón del fútbol nacional concedido por el Jefe del Estado, ganado por quien deportivamente demostró en el terreno mayores méritos para conseguirlo.—(ALFIL).

—

LAS FINALES JUGADAS POR EL VALENCIA HASTA LA FECHA

MADRID, 25.—El Valencia C. F. a pesar de figurar entre los primeros equipos españoles, desde hace una veintena de años solamente ha llegado a la final del campeonato de España en [tres oca]siones: 1934, 1941 y [es]de: 1944.

En 1934, en el [encuentro] jugado precisamente [en el] Estadio de Montjuich [fué ven]cido por el Real Madrid [por] dos tantos a uno. Después [de] una hora de juego el V[alen]cia tenía el campeonato [en] sus manos, pues el marcador [se] apuntaba a su favor [uno a] cero. Pero a los 25 min[utos] de segundo tiempo, Hil[ario] del Real Madrid, marcó [el] tanto del empate que [desmo]ralizó a los valencianos [ra]zón por la cual tres min[utos] después marcó Lazcano [el] tanto de la victoria [madri]leña.

En 1941, se proclamó [cam]peón venciendo al Esp[añol] en el campo de Chamartín por tres a uno. Fué un p[arti]do fácil para los valencianos que decidieron la contienda a los diez minutos.

Triunfó merecidamente [el] Valencia que tenía entonces el mejor equipo. Con[firmó] su magnífica forma y en [la] temporada siguiente se [pro]clamó campeón de la Liga.

Para la final de esta tarde sobran todas las consideraciones.

En los tres años en que [el] Valencia jugó la final [inter]vinieron 26 jugadores, de [los] cuales ocho han sido inter[na]cionales. Jugaron dos ve[ces] la final los jugadores A[lva]ro, Juan Ramón, Bertoli, [Igo]rraspe, Epi, Mundo y Ase[nsi].

Los otros jugadores [que] han jugado una sola vez [fue]ron Cano, Pío, Eizaguirre, Ortu[ño, I]rregaray, Pasarín, [...] Sierra, Conde, Lelé, [...] Torredeflot, Abdón, Ama[...] Hernández, Vilanova, [...] y Gorostiza.—(EFE).

—

QUINCE VECES HA CON[QUISTADO] QUISTADO EL ATLETICO [DE] BILBAO LA COPA DE ESPAÑA

MADRID, 25.—Con la victoria de esta tarde el Atlético [de] Bilbao ha ganado la Copa [de] España (Copa de S. E. el Ge]neralísimo desde el año 19[..] nada menos que quince veces.

Cuatro veces consecutivas 1930 a 1933; tres veces consecutivas, de 1914 a 1916; dos consecutivas, de 1914 a [...] dos veces consecutivas, en 1904; y en el 1910, 1911, [...] 1944. Y los otros dos años [fue]ron en 1921 y 1923.

Con estos triunfos es [indiscu]tiblemente, el club español más brillante historial futbolístico. Los restantes quedan detrás. El Barcelona, por ejemplo, no ha ganado más [que] nueve campeonatos y el Real [Ma]drid, siete. El Atlético de [Bil]bao fué cinco veces finalista.

Durante cuarenta campeona[tos], fué finalista veinte, [lo que] constituye un verdadero récord.—(ALFIL).

—

UN SOLO JUGADOR HA VARIADO CON RESPECTO AL AÑO ANTERIOR

MADRID, 25.—El Atlético [de] Bilbao presentó esta tarde el mismo equipo que el año [pa]sado frente al Real Madrid [en el] Estadio Metropolitano, [con] la sola variación de un jugador, Celaya, en vez de Ortiz.

Como el año pasado [Zarra] ha vuelto a marcar. En 1943 apuntó el tanto de la victoria. Hoy ha marcado uno de [los] tantos. Jugador de mucha textura, valiente, de mucho [co]raje y oportunista, es el [delan]tero centro más apropiado [para] el juego del Atlético de [Bilbao] al que no le hace falta [...]mente, un delantero de [juego] afiligranado. Escudero ha [mar]cado el otro tanto. Este jugador es el único amateur en los [equi]pos de la primera División [lo] que constituye un grande mérito.—(ALFIL).

CHERBURGO ha sido ocupada

(Viene de la PRIMERA página)

do huecos en las paredes para alojar en ellos ametralladoras, levantando obstáculos en las carreteras y convirtiendo las casas en fortalezas. Las fuerzas norteamericanas están machacando ya las defensas interiores del puerto y atacan de frente porque quieren apoderarse rápidamente de la ciudad, antes de que esté destruída o con demasiados daños. Por la parte meridional, la loma de Octaville ha sido atacada resueltamente. No se registra ninguna tentativa alemana de evacuar la ciudad por mar. Al Este de Cherburgo, las patrullas norteamericanas han llegado a la punta de Barfleur, extremidad Nor-oriental de Cotentin. — (EFE).

LOS DEFENSORES ALEMANES DISPUTAN EL TERRENO METRO A METRO

LONDRES, 25.—El corresponsal especial de la Agencia Reuter cerca del cuartel general expedicionario aliado comunica hoy domingo, que «los alemanes luchan por la defensa de Cherburgo, metro a metro, literalmente, y oponen una resistencia encarnizada. Combates, calificados de «sumamente duros» se desarrollan en una extensa planicie que lleva el nombre de «tierras rojas», en la costa occidental, en las proximidades del puerto, en la desembocadura del río Divette. Los alemanes han fortificado cada colina y cada punto ventajoso a fin de situar entre dos fuegos a las tropas aliadas que, prudentemente, avanzan con lentitud. Tres fuertes en las colinas del Oeste y Suroeste de Cherburgo oponen una violenta resistencia. Los accesos, cubiertos por barrancos de una profundidad de veinticinco metros».—(EFE).

—

CUARTEL GENERAL EXPEDICIONARIO ALIADO, 25.—Comunicado del Cuartel General del Cuerpo expedicionario aliado: «Las tropas aliadas se encuentran en los arrabales de Cherburgo y ha comenzado el asalto final a la ciudad. En un frente de 15 kilómetros que se extiende al Este y al Oeste de la ciudad, nuestras fuerzas han avanzado hasta una distancia del mar de cuatro kilómetros y medio. El enemigo sigue luchando desesperadamente, pero la constante presión aliada va venciendo con firmeza las defensas a todo lo largo de la estrecha faja costera.

En los demás sectores, las luchas locales han dejado el frente casi inalterado.

Aprovechando la mejoría del tiempo, nuestras fuerzas aéreas tomaron el vuelo en gran cantidad en la tarde de ayer, concentrando principalmente su esfuerzo en la red de comunicaciones del enemigo. Los cazas y bombarderos-cazas atacaron estaciones clasificadoras, vías férreas, puentes, túneles y material móvil de la zona situada al Norte de la línea Granville-Avranches (en la base de la península de Cotentin) Saint Lo (en el río Vire). Fueron realizados ataques similares contra objetivos más alejados de la zona de operaciones, que comprenden la estación clasificadora de Dreux y varios puntos de la región de Chartres. Los bombarderos-cazas atacaron igualmente fábricas de aceros de Ijmuiden, en Holanda.

Nuestros cazas destruyeron por lo menos treinta aviones enemigos en los aeródromos de la región de Angers; bombarderos medios atacaron el puente del ferrocarril de Maisons Laffitte, sobre el Sena, y los nudos ferroviarios de Beuavais y Hazebrouck. También bombardearon depósitos del enemigo situados en Elba de Concres y en Bruz y Bagnoles de l'Orne; bombarderos pesados atacaron varios puestos de agujas cerca de Boulogne. Han continuado los ataques contra los emplazamientos de disparo de bombas volantes. Según los informes recibidos hasta este momento, fueron derribados veinte aviones enemigos; no han regresado 19 de los nuestros. La noche pasada, nuestros bombarderos ligeros atacaron los transportes ferroviarios y por carretera de más allá de la zona de operaciones, incluyendo la estación clasificadora de Mezidón. Nuestros cazas nocturnos, de los cuales no regresó uno, destruyeron cinco aparatos enemigos sobre Francia septentrional».—(EFE).

DE LA NOVILLADA DE AYER TARDE



Tres momentos de la novillada de ayer tarde. «Sol del Perú» entrando a matar su primer toro. Machaquito trasteando por bajo; y Paquito Esplá iniciando un pase de rodillas.—(Fotos NIETO).

El martes, función "Cara al público", de Radio Falange, en el Teatro Principal

"La otra honra", de Jacinto Benavente, para presentación de la Compañía de Comedias de Rafael Rivelles

Un magnífico fin de fiesta: «Andalucía», por los sevillanos de «Er 77»

Canciones, recitados, danzas andaluzas del más puro sabor regional

UNA FIESTA DE ARTE INSUPERABLE

El martes a las 11 de la noche, en el Teatro Principal se celebrará un nuevo "Cara al público", de Radio Falange, que habrá de constituir un magnífico éxito, como todos los precedentes.

En primer lugar se presentará la gran compañía de comedias de Rafael Rivelles, que interpretará la bellísima comedia de don Jacinto Benavente

LA OTRA HONRA

de la que hace el gran actor Rivelles una verdadera creación.

Coincidiendo con la estancia en ésta de un simpático grupo de sevillanos, se dará un fin de fiesta excepcional a cargo de magníficos intérpretes de Sevilla.

Este fin de fiesta, original y lleno de gran interés, se ofrecerá bajo el título de

"SEVILLA"

y constituirá un verdadero éxito. Radio Falange quiere ofrecer por este medio, en colaboración con los visitantes sevillanos, un homenaje a la gloriosa figura de los hermanos ALVAREZ QUINTERO.

Sólo al rumor de lo que se prepara mañana por Radio Falange, son numerosísimos los encargos recibidos, debiendo el público acudir exclusivamente a las taquillas del Teatro Principal.

En nuestro colega "Información" daremos el programa íntegro de esta gran función de Radio Falange, que en sus emisiones "Cara al público" ha dado y da siempre espectáculos de alta moral, verdadero arte, amenidad y distinción.

¡Falangista! Insertando en tu correspondencia el sello José Antonio barás Patria

La velada de lucha libre de anoche

Apremios de espacio y tiempo obligan a sintetizar. La velada de lucha libre, primera de las que han de montarse en nuestra capital, terminó anoche muy cerca ya de las dos de la madrugada.

Fueron cinco muy buenos combates, lo mejor del profesionalismo que existe actualmente en España en este deporte, con excepción de dos o tres figuras como la de Ochoa, que no han intervenido aquí. Una reunión bien montada y que será difícil superar.

En el primer combate a tres asaltos de cinco minutos entre Hoyos y Roselló venció el primero por presa de espaldas y en el segundo entre Soria y Ares II, campeón de España, venció Soria por aplastamiento.

Combatían en tercer lugar el magnífico profesional Urrutia que tanto ha acaparado la atención en Madrid y otras capitales contra Mouchet. Nos defraudó un poco el primero del que esperábamos una victoria neta. Fué al contrario y Mouchet le derrotó por presa de hombros en tierra, brillantemente.

La mejor pelea, la que fué llevada con más ímpetu y la que dió sensación más real de lo que es este deporte durísimo, fué el cuarto combate. Lo disputaban dos profesionales de gran fibra. Zambudio, que viene siendo el "hombre terrible" en todos estos programas y el fino Asensio que también es temible por su violencia. Zambudio le hizo abandonar casi conmocionado.

Finalmente en el combate de fondo lucharon Béjar y Legido, este último campeón de Castilla. La fortaleza enorme de Béjar puso en grave aprieto al campeón, desarticulando todos sus intentos. Llegó el combate al límite y fué declarado nulo. En los últimos minutos solamente salvó a Legido de una derrota su férrea voluntad y resistencia. Concluyó mucho más agotado que su contrario en medio de la sorpresa general.—ESPINOSA.

La isla griega de LESKOS, libre de guerrilleros

BERLIN, 25. — Después de breves y violentos combates, la isla de Leskos, situada en Grecia occidental, al Norte de Cefalonia, ha sido limpiada de bandas de guerrilleros por fuerzas alemanas y formaciones de griegos.—(EFE).

HOCKEY

El Montemar vencedor por 4 a [0]

El cónsul de Alemania hizo entrega [de] la copa que lleva su nombre

En el terreno del Montemar C. A. se celebró, ayer tarde, la fase final del torneo que lleva el nombre de «Copa del cónsul de Alemania», entre los equipos del Montemar y Frente de Juventudes, resultando vencedor el Montemar por el tanteo de cuatro a cero.

El partido, que resultó bastante entretenido, se mantuvo durante el primer tiempo bastante nivelado, dejándose sentir, sin embargo, mayor profundidad en los ataques montemarinos. Contraatacaban los del Frente de Juventudes, pero la defensa del Montemar supo resolver casi siempre las situaciones difíciles que aquéllos les crearon. Esta parte terminó con uno a cero, marcado el tanto impecablemente por F. Vázquez en una magnífica jugada.

Se acentuó el dominio de los propietarios del campo en el segundo tiempo, sin que ello quiera decir que su enemigo diese muestras de cansancio, sino que reaccionaron siempre, buscando afanosos mejorar el resultado. A. Lamaignere se encargó de marcar tres [tantos] que aumentaron hasta [cuatro] el marcador, todos ellos logrados en jugadas casi [siem]pre personales del delantero nacional.

Destacó en el Montemar la energica defensa. La media bien, y en la delantera, [La]maignere y Vázquez fueron [los] mejores.

En los contrarios no [se pueden] hacer distingos, pues todos actuaron con su característico entusiasmo y no se hicieron acreedores a una derrota tan amplia.

Al finalizar el encuentro el cónsul de Alemania en Al[icante], barón von Knobloch, acompañado del presidente de [la] Federación, señor Ors, [hizo] entrega al capitán del Montemar, López, de la magnífica copa con que se ha premiado a los vencedores del torneo.

El equipo vencedor se alineó de la siguiente forma: Max; Sanchis, López; [Lamaig]net, Lambies, Lamaignere; [...]tos, Tafalla, A. Lamaignere, F. Vázquez y Carratalá.